Redacția și administrația: str. Vasile Conta nr. 16, tel. 11.10.05, interurban 72 și 286. Telex sportrom buc. 180.

PROLETARI DIN TOATE ȚĂRILE, UNIȚI-VĂ!

sportul

4 pagini 30 bani

Anul XXIV Nr. 229 (5663) ZIAR AL CONSILIULUI NAȚIONAL PENTRU EDUCAȚIE FIZICĂ ȘI SPORT Luni 1 iulie 1968

LIA MANOLIU IN SERIE: NOU RECORD LA DISC CU 57,98 m!

● ILEANA SILAI — 2: 02,5 PE 800 m, VIORICA VISCOPOLEANU — 6,44 m LA LUNGIME

LIA MANOLIU

OSNABRÜCK, 30 (prin telefon). Întîlnirea internațională de atletism dintre reprezentativele feminine ale R.F. a Germaniei, Olandei și României a prilejuit o serie de dispute foarte interesante la capătul cărora au fost înregistrate cîteva performanțe de seamă, cu puternic ecou în această perioadă de intense pregătiri pentru J.O.

Pentru noi, lista acestor performanțe majore începe cu noul **record** al LIEI MANOLIU — 57,98 m la aruncarea discului. Rezultatul capătă o semnificație în plus dacă ținem seama că în acest concurs Lia a întrecut-o pe fosta recordmană mondială Diesel Westermann (peste 60 m în acest sezon). Un remarcabil succes a repurtat și **Viorica Viscopoleanu**, învingătoare netă (6,44 m) la săritura în lungime, asupra unor atlete bine cunoscute. **Ileana Silai** a terminat pe locul doi cursa de 800 m dar rezultatul său (2:02,5) reprezintă un nou record român.

Iată **rezultatele** înregistrate: **100 m:** 1. v. d. Berg (O) 11,6, 2. Hennipman (O) 11,8, 3. Reichert (RFG) 11,8, 4. Rost (RFG) 11,9, 5. Marinescu (R) 12,3, 6. I. Petrescu (R) 12,5; **200 m:** 1. Jahn (RFG) 23,8, 2. Herrmann (RFG) 24,0, 3. Hennipman (O) 24,0, 4. Sterk (O) 24,0, 5. I. Petrescu (R) 25,2, 6. A. Petrescu (R) 25,6; **400 m:** 1. Louer (O) 53,7 — rec. egalat, 2. v. d. Hoeven (O) 53,9, 3. Henning (RFG) 54,8, 4. Köpke (RFG) 56,3, 5. Bădescu (R) 56,3, 6. Gabor (R) 58,3; **800 m:** Kaizer-Laman (O) 2:02,2, 2. Silai (R) 2:02,5 — record, 3. Gommers (O) 2:03,0, 4. Rottmüller

(Continuare în pag. a 4-a)

VASILE SELEJAN (Dinamo), UN MERITUOS CAMPION NAȚIONAL DE SEMIFOND

● LA JUNIORI MARI: M. IONIȚĂ (Dinamo), IAR LA JUNIORI MICI: P. CÎRNEANU (Steaua)

Clubul sportiv Dinamo a repurtat cel de al 4-lea succes în finalele campionatelor naționale de ciclism-șosea din acest an, obținînd astfel toate trofeele puse în joc la seniori. Este un succes remarcabil, care creează clubului din șos. Ștefan cel Mare obligații în plus față de ciclism, disciplină care-i aduce succese cu... carul. Antrenorul NICOLAE VOICU și-a dovedit încă o dată capacitatea sa. Cu migală și răbdare a cizelat talentul minusculului VASILE SELEJAN, ridicîndu-l pe acest tînăr alergător pînă la treapta de campion al țării. Proba de semifond, pe care Vasile Selejan a cîștigat-o îndeosebi datorită forței dovedite în final, îi deschide drumul dinamovistului calea spre alte confirmări (am dori îndeosebi pe plan internațional) proporționale cu talentul, ambiția și forța sa.

La juniori, în mod surprinzător, ambele titluri au revenit reprezentanților Capitalei. La cei mici, munca antrenorului CONSTANTIN VOICU a ieșit din nou în evidență, iar la cei mari, dinamoviștii au realizat o nesperată victorie. Pînă în apropiere de final, am crezut că locul I la juniori mari va aparține clujeanului *Ion Selejan* (fratele campionului de seniori), dar acesta a căzut în ultimele ture și a

Hristache NAUM

(Continuare în pag. a 2-a)

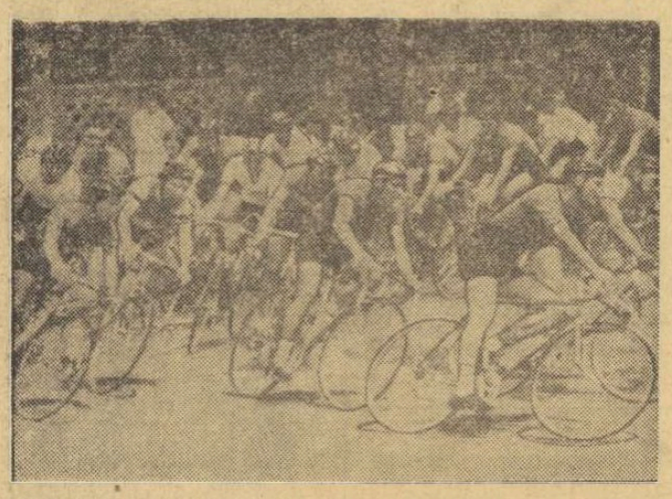

Aspect din timpul desfășurării campionatului național de semifond individual pe circuit

Foto: A. NEAGU

PROGRESUL ȘI CRIȘUL AU CÎȘTIGAT BĂTĂLIA BARAJULUI...

BARAJUL ÎN CIFRE

TIMIȘOARA

ETAPA I

Crișul — Progresul 2—1 (1—0).
Steagul roșu Brașov — Politehnica Galați 2—0 (1—0).

ETAPA A II-A

Progresul — Politehnica 4—2 (1—0).
Steagul roșu — Crișul 1—1 (1—0).

ETAPA A III-A

Progresul — Steagul roșu 3—0 (1—0).
Crișul — Politehnica 2—0 (0—0).

CLASAMENT

1. Crișul	3	2	1	0	5—2 5
2. Progresul	3	2	0	1	5—4 4
3. Steagul roșu	3	1	1	1	3—4 3
4. Politehnica	3	0	0	3	2—8 0

ARAD
ETAPA I

Gaz metan Mediaș — A. S. Cugir 1—0 (1—0).
Metalul Turnu Severin — Chimica Tîrnăveni 1—1 (1—0).

ETAPA A II-A

Gaz metan Mediaș — Chimica Tîrnăveni 1—0 (1—0).
A. S. Cugir — Metalul Tr. Severin 2—1 (1—0).

ETAPA A III-A

A. S. Cugir — Chimica Tîrnăveni 1—0 (1—0).
Metalul Tr. Severin — Gaz metan Mediaș 1—0 (0—0).

CLASAMENT

1. Gaz metan	3	2	0	1	2—1 4
2. A. S. Cugir	3	2	0	1	3—2 4
3. Met. Tr. Severin	3	1	1	1	3—3 3
4. Chimica Tîrnăveni	3	0	1	2	1—3 1

BRAȘOV
ETAPA I

Chimia Rm. Vîlcea — Victoria Roman 1—0 (0—0).
Progresul Brăila — Gloria Bîrlad 4—0 (1—0).

ETAPA A II-A

Gloria Bîrlad — Victoria Roman 3—1 (0—0).
Progresul Brăila — Chimia Rm. Vîlcea 0—0.

ETAPA A III-A

Progresul Brăila — Victoria Roman 2—1 (1—1).
Chimia Rm. Vîlcea — Gloria Bîrlad 2—2 (1—0).

CLASAMENT

1. Prog. Brăila	3	2	1	0	6—1 5
2. Chimia Rm. Vîlcea	3	1	2	0	3—2 4
3. Gloria Bîrlad	3	1	1	1	5—7 3
4. Victoria Roman	3	0	0	3	2—6 0

ÎN CEASUL AL 12-lea!

PROGRESUL — STEAGUL ROȘU 3—0 (1—0)

TIMIȘOARA, 30 (prin telefon, de la trimisul nostru). Stadionul C.F.R.; timp frumos; aproximativ — 10 000 spectatori. Au marcat: Țărălungă (min. 44 și 88) și Oaidă (min. 61).

PROGRESUL: Matache — Marinescu, Măndoiu, Grama, Ad. Constantinescu, Neacșu, Șoangher, Oaidă, Alecu (min. 70 — Mateianu), Matei, Țărălungă.

STEAGUL ROȘU: Adamache — Ivăncescu, Jenei, Alecu, Rusu, Pescaru, Cadar (min. 60 — Nicolae), Necula, Gane, Iordache, Györfi.

Au arbitrat foarte slab I. Slama (Cehoslovacia) la centru, A. Mateev (Bulgaria) și K. Sarka (Cehoslovacia) la tușă.

Cel mai așteptat joc al actului trei al barajului pentru divizia A a debutat sub semnul unui suspens dramatic prelungit... 44 minute. În această perioadă, deși echipele au schițat cîteva acțiuni ofensive, dominanta jocului a fost frica de GOLUL FATAL. Primul gol era considerat aprioric decisiv de către ambele echipe, un fel de cap de pod spre divizia A. Apreciere întru-totul fondată, ținînd seama mai ales de profundele lui implicații psihologice asupra ambelor combatante.

După 44 minute de tensiune surdă, golul a căzut dintr-o fază banală. Surprinzător de banală. Cînd mai erau doar 60 de secunde pînă la pauză, o minge aruncată de bucureșteanul Alecu în fața porții lui Adamache a surprins, prin traiectoria ei bizară, cinci oameni. Pe fundașii brașoveni Jenei și Alecu, care au sărit spre ea împreună cu Oaidă, dar nici unul din ei n-a lovit mingea, care a căzut în pămînt; l-a sărit pe Ivăncescu, Adamache a făcut un pas spre balon, dar s-a oprit, iar *Țărălungă* a țîșnit ca un fulger printre toți „înfigînd" mingea în plasă: 1—0. Acțiune de o similitudine izbitoare cu croșeul fulgerător din box care prinde fracțiunea de secundă cînd adversarul coboară cu doar 2—3 centimetri garda. Vă mărturisim că reacția „electrică" a lui Țărălungă a uluit tot stadionul, inclusiv pe jucătorii celor două echipe...

După pauză, Progresul pleacă foarte decis la atac, apreciind fără îndoială, realist, că jocul de apărare poate s-o coste. Stegarii, surprinși, nu găsesc un antidot eficace acțiunilor ofensive repetate ale bucureștenilor. Golul al doilea cade la fel de neașteptat. O deschidere lungă spre *Oaidă*,

Marius POPESCU

(Continuare în pag. a 3-a)

Țărălungă (Progresul), autorul a două goluri

DEBUT VICTORIOS AL HANDBALIȘTILOR

In primul joc susținut de echipa României în cadrul turneului internațional de handbal masculin de la Zagreb, aceasta a întrecut reprezentativa Uniunii Sovietice cu scorul de 19—13. Vom reveni cu amănunte.

Citiți în pag. a 4-a:

● 13 victorii românești (din 17 posibile) în „Regata Tampere"
● Echipa de box (tineret) a României învingătoare cu 10—8 în Ungaria
● Anca Andrei și Vasile Costa pe primele locuri la Innsbruck
● Șerban Ciochină învingător la München

MOTIVELE BUCURIEI...

Apărarea formației sucevene s-a dovedit foarte greu de depășit în primele partide ale turneului. Va rezista ea astăzi lui Niculescu și companiei?

De vineri pînă marți, terenurile-satelit ale „uriașului" de la „23 August" găzduiesc cele 6 team-uri care-și dispută medaliile onorifice ale campionatului republican de fotbal al liceelor. Această simplă alăturare de cuvinte care strînge în expresia ei o frumoasă inițiativă așteptată de ani, are menirea să ne bucure și inima și cugetele.

Ne bucură pentru că ne oferă convingerea depărtării în timp a zilelor acelora, cînd mingea de fotbal era repudiată în incinta școlilor noastre, iar cei ce o îndrăgeau, chemați la ordine cu o totală asprime... Ne bucură că acum, cînd sălile de clasă se zgrăvesc și băncile suportă „toaleta" estivală a timplarilor, liceenii noștri își încearcă șansa într-o întrecere pregătită și organizată temeinic.

Am fost ieri la „23 August"... Neașteptat de mulți spectatori urmăreau disputa aprigă, dar prietenoasă cu fair-play-ul, a liceenilor, și, ca pe toate stadioanele lumii, bucurii și decepții... Școlarii din Calafat au părăsit terenul învinși de colegii lor bucureșteni, dar unul a avut superba tărie de a recunoaște: „Bravo, băieți! Ați fost mai buni". Minute în șir am fost martorii amărăciunii lui Rădulescu, de la Liceul nr. 27 din București, ale cărui șuturi au izbit de trei ori consecutiv bara. Am văzut apoi inexprimabila explozie de bucurie, cînd mingea lovită de el s-a oprit în fundul plasei adverse: un salt à la Eusebio și niște îmbrățișări care amintesc de golul lui Domenghini...

Ne-am convins, o dată în plus, la ce tensiune înaltă sînt trăite bucuriile și necazurile sportive ale celor 17 primăveri!

Pe un cer atît de senin, un nor aducător de ploaie: ambițioasa echipă din Băicoi, venită la București cu tricouri și ghete de împrumut, condusă de un instructor necalificat... Citățm cuvintele, nu lipsite de melancolie, ale unuia dintre ei: „Ce bine ar fi să ne clasăm pe un loc fruntaș. Poate la anul, școala ne-ar sprijini mai mult". Ce părere aveți dv., profesorii din Băicoi? Zău, nu-i păcat?

Dar, cerul a fost mai mult senin... Pentru azurul lui, pentru curata încrîncenare a luptei sportive, pentru zîmbetele curate ale liceenilor, la victorie, ca și pentru la fel de curatele lacrimi căzute la înfrîngere, cei prezenți la această sărbătoare a finalei au toate motivele să se bucure.

Ovidiu IOANIȚOAIA

FARMECUL NOCTURNELOR

Vara se face din ce în ce mai simțită. Atît prin ascendența treptată, dar sigură, a mercurului termometrelor, cît și prin descreșterea volumului activității sportive. În majoritatea ramurilor sportive au fost desemnați campionii și cîștigătorii principalelor competiții naționale. Doar disciplinele practicate pe apă se află în efervescență. Căldura, foarte apropiată de caniculă, îndeamnă tot mai mult la evadări către litoral sau stațiunile montane. Deci, vacanță aproape totală pînă spre toamnă.

Dar, este oare bine așa? Se poate accepta ca săptămînii în șir iubitorii sportului să fie văduviți de spectacolele agreate? Cele peste 35 de grade să fie un obstacol chiar de netrecut în organizarea unor competiții de amploare, atractive? Nu putem crede așa ceva, mai ales dacă ne gîndim că, într-un trecut nu prea îndepărtat, lunile de vară prilejuiau întreceri sportive care aglomerau tribunele cu un public entuziast. Ce e drept, turneele (de baschet, de pildă), se desfășurau în nocturnă. Să ne amintim de nocturnele baschetbalistice din „groapa" de la Drept unde, seară de seară, veneau numeroși spectatori, doritori să petreacă ceasuri plăcute vizionînd meciuri frumoase, într-un cadru răcoros; sau de nocturnele de la Dinamo, Doherty, de pe Progresul sau de pe baza Telefoane, amenajată pe malul lacului Floreasca. Și provincia a beneficiat de astfel de terenuri, care reprezentau un adevărat magnet pentru public. La Tg. Mureș, Cluj, Timișoara, Galați și Brașov s-au disputat multe turnee, de baschet, volei sau handbal, încununate de un veritabil succes.

Dar, de ce să ne ducem cu gîndul la ceea ce s-a petrecut acum 15—20 de ani, cînd pilda convingătoare ne-a fost oferită chiar în această primăvară de întrecerile studențești găzduite de „bătrînul" Drept? Entuziasmul, salvele de aplauze și încurajări au trezit, parcă, dintr-un somn letargic plopii care și-au tremurat frunzele cu mai multă vioiciune. Dar, din păcate, nu l-au dezmorțit pe cei ce ar trebui să se ocupe de organizarea unor asemenea întreceri, al căror succes ar fi garantat din start. Diriguitorii baschetului, voleiului și handbalului, jocuri care se pretează cel mai mult la „nocturne", se pot convinge. Pentru aceasta, trebuie doar să se hotărască și să treacă la fapte. Farmecul nocturnelor trebuie savurat din nou și cît mai repede posibil.

D. STANCULESCU

Micuța Mariana Simionescu, un real talent al secției de tenis a „Tînărului dinamovist", s-a remarcat cu ocazia întîlnirii susținute la sfîrșitul săptămîni în compania formației Școala sportivă Ruse (R. P. Bulgaria)

(Citiți rezultatele în pag. a 2-a)

Citiți

în cursul acestei săptămîni în **sportul**

● MARȚI: Sub semnul cercurilor olimpice
– **Un interviu cu Avery Brundage**, președintele C.I.O.
● MIERCURI: Drum bun! O pagină de automobilism–turism–alpinism
– **Sînteți un bun automobilist?** Un test interesant de Norman Demon
– **Unde, cînd, cum putem face turism nautic?** de Anton Voicu
● JOI: **Miniromanul Jocurilor Olimpice** – Ediția a II-a, Paris 1900, de Victor Bănciulescu
● VINERI: **Emoționanta poveste a bobului** (de la Frim și Killian la Monti și Panțuru), de Gh. Russu-Șirianu
● SÎMBĂTĂ: **Întoarcerea fiilor risipitori**, de Dan Deșliu
● DUMINICĂ: Două pagini de magazin sportiv. Din cuprins:
– **Suporterii fotbalului**, schiță umoristică de Wolf Brenneke

★

Maestrul PETRE STEINBACH prezintă copiilor, marți, joi și sîmbătă, alte trei capitole din **Abecedarul micului fotbalist**

317.562 P

Caiacele de dublu ale juniorelor mici în luptă strînsă Foto : TH. ROIBU

O reușită competiție de caiac-canoe

„CUPA MUNICIPIULUI BUCUREȘTI" —

Indiscutabil, minuitorii padelei sau pagaei din Capitală au la dispoziție un bogat program competițional, continuu prilej de perfecționare și verificare a posibilităților. Mersul ca de ceasornic al acestui calendar intern constituie meritul comisiei locale de specialitate, care dovedește competență, o prezență activă, rodnică. Vineri și sîmbătă ea a oferit tinerilor caiaciști și canoiști bucureșteni posibilitatea de a da un nou și util examen, de data aceasta în vederea fazei de zonă a campionatului republican de juniori ce se va ține în mai multe centre din țară, între 26 și 28 iulie. Competiția, dotată cu **„Cupa municipiului București"**, a strîns la startul celor 15 probe de viteză și 4 de fond — 150 de juniori mari și mici reprezentînd mai toate secțiile cluburilor Capitalei. Au lipsit de la apel, dar motivat, doar reprezentanții Școlii sportive nr. 2 și o parte dintre dinamoviști care acum, în vacanță, își continuă ucenicia pe apă, în taberele de la Snagov. Majoritatea curselor au scos în evidență pregătirea corespunzătoare a micilor competitori și dorința lor de afirmare. Totuși, se poate spune că cele două zile de concurs au constituit mai mult un duel între garniturile **Clubului sportiv școlar** (pe **locul I** în clasament, cu 227 p) și Olimpiei (169 p). Elevii celor doi antrenori, Gheorghe Cojocaru și, respectiv, Pascu și Dordea, au dominat colegii de la Voința (60 p), C.N.U. (31 p) și Dinamo (30 p). Ei au furnizat cel mai atractiv spectacol la caiac dublu-juniori mici, unde Lucian Ciutaru și Ion Tomașec (Olimpia) au întrecut doar la o zecime de secundă. pe mai tinerii în breaslă Vladimir Diaconescu și Viorel Bădoi (C.S.S.)

Iată învingătorii : JUNIORI MICI — FETE : K1 500 m: Sanda Gustin (Olimpia); K2 500 m : C.S.S. (Alexandra Cotoranu, Elena Tudor); K4 500 m : C.S.S. (Alexandra Nițu, Maria Mogoi, Rodica Titișan, Ioana Pușcașu) ; BĂIEȚI : C1 500 m : Gh. Ionescu (C.S.S.); K1 500 m : S. Brașoveanu (C.S.S.); K2 500 m : Olimpia (L. Ciutaru, I. Tomașec) ; K4 500 m : Olimpia (M. Dinca, L. Vasile, A. Tudor, V. Voinea); JUNIORI MARI: BĂIEȚI K4 5.000 m : Olimpia (A. Costin, I. Tătaru, V. Stanciu, A. Anușca); K2 5.000 m : Olimpia (C. Neagu, A. Ghimici); K1 5.000 m : E. Dumitrașcu (C.S.S.); C1 5.000 m : Gheorghe Stoica (C.S.S.); K1 500 m : Cornel Kiss (Olimpia); K2 500 m: C.S.S. (D. Petrescu, L. Petcu); K4 500 m : Olimpia (P. Alexandrescu, I. Hurubeanu, P. Török, S. Pomirleanu); C1 500 m : C. Preoteșescu (C.S.S.) K1 500 m : M. Zafiu (C.S.S.); K2 500 m: Olimpia (Gh. Moraru, Gh. Ion), FETE K1 500 m : Viorica Cojan (C.S.S.); K2 500 m : C.S.S. (Dorina Georgescu, Margareta Negulescu).

Neagoe MARDAN

MECIUL DE TENIS COPII, DINAMO — ȘCOALA SPORTIVĂ RUSE CÎȘTIGAT DE BUCUREȘTENI

Ieri s-a încheiat întîlnirea internațională de tenis, categoria copii și juniori, care a opus formațiile Dinamo și Școala sportivă din Ruse. După dispute dîrze, victoria a revenit dinamoviștilor cu scorul de 11—9. Antrenorul bulgar Anghel Pencev a felicitat pe colegul său român, Aurel Segărceanu, pentru buna pregătire a tenismanilor dinamoviști și s-a declarat mulțumit de nivelul la care s-au prezentat componenții celor două formații, care au oferit un spectacol sportiv plăcut. Menționăm de la gazde buna comportare a jucătorilor M. Simionescu, V. Ruzici și A. Cirnaru, iar de la oaspeți, pe V. Naceva, L. Petrov și D. Moskova.

Ultima zi a programat întîlnirile de dublu. Iată rezultatele : **dublu băieți : Dima, Romașcanu — Lanticev, Cazacov 3—6, 6—3, 4—6; Hirju, Mirrea — Petrov, Voinov 6—0, 9—11, 3—6; Breazu, Manea — Ocnean, Ceardarov 6—4, 6—4. Dublu fete : Cirnaru, Ruzici — Moskova, Teodorova 6—2, 1—6, 3—6. Dublu mixt : Mirea, Bădin — Petrov, Teodorova 4—6, 6—2, 7—5; Hirju, Cirnaru — Rașcov, Moskova 6—4, 0—6, 4—6, Dima, C. Bădin — Cazacov, Constantinova 6—1, 6—3.**

CORNELIU PUFU, coresp.

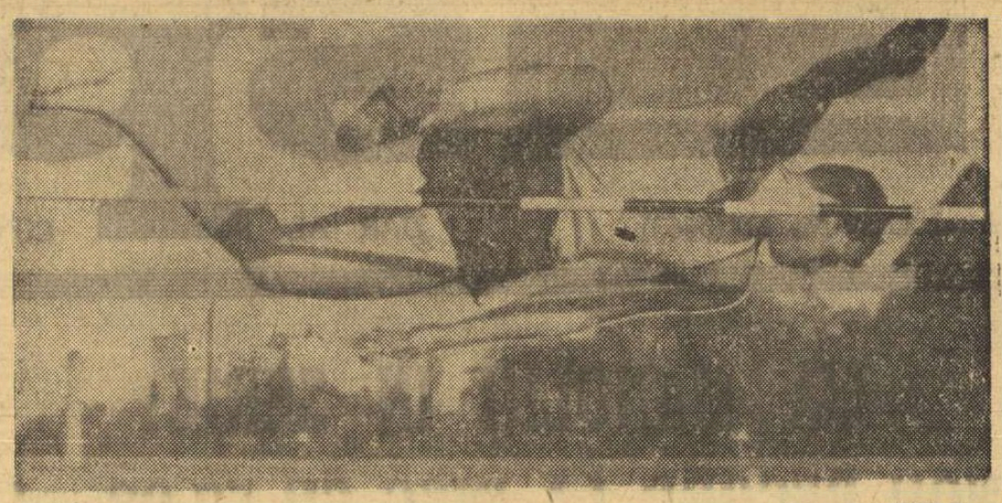

Sare la înălțime Constantin Semen (Rapid) Foto : A. NEGRU

La start, atleți de la Rapid București și Lokomotiv Leipzig

— C. SEMEN 1,98 m LA ÎNĂLȚIME —

Duminică dimineață, pe o căldură toridă, puțini au preferat pista de atletism stranduluI. Și totuși, pe stadionul Tineretului am notat o performanță pe care (dintr-un motiv ce se va vedea mai jos) o găsim demnă de subliniere: recordul personal de 1,98 m la înălțime al lui Constantin Semen. Unora, această cifră nu le va spune mare lucru. Alții, pretinși specialiști, vor replica pe dată că recordul național este situat cu 14 cm mai sus, iar cel mondial cu 30! Le răspundem, însă, că tînărul inginer C. Semen (25 ani) de la I.S.L.S.C. București nu este component al lotului republican, nu a avut scoateri din producție și nu a fost chemat în cantonamente. Și-a reluat antrenamentele — întrerupte cîțiva ani — doar pentru că este un pasionat, iubește prea mult atletismul și nu se poate despărți de el. De aceea i-am acordat cîteva rînduri. Cine are urechi de auzit...

Alte rezultate din întîlnirea amicală (nu s-a întocmit clasament pe echipe) Rapid București — Lokomotiv Leipzig: BĂRBAȚI — *100 m:* Neubauer (L) 11,0, Vosminschi 11,1; *400 m:* Berger (L) 50,0, Blaga 50,7; *800 m:* Ștef 1:52,9, Seyffarth (L) 1:52,9; *5000 m:* Siminoiu 15:01,2; *lungime:* Willyam (L) 7,29, Zaharia 7,26; *suliță:* Recke (L) 63,10, Peca 60,92; FEMEI — *400:* Miller (L) 58,0, Niculina Onică 58,6; *suliță:* Stela Ciontu 41,82. *(Ad. I.)*

ȘCOLARII ÎN ÎNTRECERE

Dispută înverșunată a fotbaliștilor liceeni pentru titlu

Rezultatele consemnate în etapa de duminică a turneului final al campionatului de fotbal al liceelor, desfășurată pe terenurile din parcul sportiv „23 August", au produs numeroase schimbări în prima parte a clasamentului, diminuînd șansele unora din pretendente și augmentînd pe cele ale altora. Liceenii clujeni, care pînă ieri totalizau — singuri — maximum de puncte, au cedat la limită în meciul cu formația din Bălcoi, pierzînd, totodată, locu I și o bună parte din speranțele de a-și adjudeca victoria finală, spre care acum merg cot la cot echipele **Liceului nr. 27 București și Liceului Bălcoi.** Ultima formație este o echipă de luptă, cu o „coloană vertebrală" (cuplurile de apărători centrali, mijlocași și înaintași centrali) solidă, animată de o fermă dorință de a cîștiga. Victoria lor cu 2—1 (1—0) în fața clujenilor, realizată în urma unor acțiuni spectaculoase, cu goluri de toată frumusețea, al căror autori au fost Niculescu — cel mai valoros atacant al turneului final — și Bădăran.

Bucureștenii și-au rotunjit golaverajul, învingînd cu 5—0 (2—0) formația Liceului din Calafat. Scorul a fost realizat de Rădulescu (2), Tănase, Chirea și Popescu. Deși au luat un start slab, sucevenii au realizat a doua victorie (1—0), în fața liceenilor din Ocna Mureșului, urcînd astfel pe locul 3.

Clasament : 1. Liceul nr. 27 București 5 p (9—3), 2. Liceul Bălcoi 5 p (7—4), 3. Liceul Ștefan cel Mare Suceava 4 p (4—2), 4. Liceul N. Bălcescu Cluj 4 p (3—2), 5. Liceul Ocna Mureșului 0 p (0—4), 6. Liceul nr. 1 Calafat 0 p (1—9).

Astăzi, sînt programate partidele care vor hotărî probabil soarta primului și ultimului loc: Liceul Bălcoi — Liceul Suceava, Liceul nr. 27 București — Liceul N. Bălcescu Cluj și Liceul Ocna Mureșului — Liceul Calafat.

A. BREBEANU

ȘCOLILE SPORTIVE Nr. 1 BUCUREȘTI (FETE) ȘI CONSTANȚA (BĂIEȚI) — CAMPIOANE LA BASCHET

ORADEA 30 *(prin telefon).* Azi s-au încheiat turneele pentru stabilirea campioanelor republicane la baschet ale școlilor sportive.

Iată rezultatele înregistrate în ultimele etape.

FETE: *Etapa a III-a:* București I — Satu Mare 78—42, Bacău — Arad 35—29, Craiova — Brașov 50—42. *Etapa a IV-a:* București I — Arad 79—37, Satu Mare — Craiova 49—28, Bacău — Brașov 38—30. *Etapa a V-a:* București I — Bacău 51—43, Craiova — Arad 30—24, Satu Mare — Brașov 43—30.

Clasament general: 1. Școala sportivă nr. 1 București (antrenor, *prof. Gh. Benone)* — 10 p. 2. Satu Mare 9 p.; 3. Bacău 8 p; 4. Craiova 7 p.; 5. Arad 6 p.; 6. Brașov 5 p.

BĂIEȚI. *Etapa a III-a:* Pitești — Arad 60—42, Tg. Mureș — Ploiești 65—49, Constanța — Mediaș 68—61. *Etapa a IV-a:* Pitești — Tg. Mureș 73—54, Mediaș — Arad 66—37, Constanța — Ploiești 63—32. *Etapa a V-a:* Constanța — Arad 57—43, Mediaș — Tg. Mureș 71—62, Pitești — Ploiești 52—46.

Clasament general: 1. Școala sportivă Constanța (antrenor, *prof. Al. Petrică)* — 10 p. 2. Pitești 9 p.; 3. Tg. Mureș 7 p.; 4. Mediaș 7 p.; 5. Ploiești 7 p ; 6. Arad 5 p.

ILIE GHIȘA, corespondent

VASILE SELEJAN (Dinamo), UN MERITUOS CAMPION NAȚIONAL DE SEMIFOND

Vasile Selejan (Dinamo), în primul an de seniorat a reușit să cîștige titlul de campion al țării la semifond individual Foto : N. AUREL

(Urmare din pag. 1)

pierdut posibilitatea de a mai concura la sprinturi.

★

Cursa seniorilor (60 de ture, 66 km, 30 de sprinturi) a fost în întregime dominată de dinamoviști. Primii care trec în fruntea clasamentului sînt — după 5 sprinturi — *Vasile Selejan* și *C. Ciocan* cu cîte 11 puncte. În următoarele 5 sprinturi, *Vasile Selejan* preia singur șefia (17 p), urmat de *C. Ciocan* (16 p) și *V. Tudor* (10 p). În continuare, *V. Selejan* are un „punct mort", se retrage în mijlocul plutonului și adversarii... profită. *Ciocan* cumulează 29 p, iar *V. Tudor* 23. După încă un „set" de 5 sprinturi, situația pare lămurită. *Vasile Tudor* are 34 p, *C. Ciocan* 32, *W. Ziegler* 23 și *V. Selejan* 22. Nu-i cunoașteți însă ambiția „piticului", dacă măcar o clipă v-ați imaginat că-i va ceda cumva (în condițiile în care este lăsat în pace...) cuiva ultima șansă. *Vasile Selejan* evadează cu încă 3 concurenți (nici unul nu este, însă, în luptă pentru titlu) și cîștigă consecutiv 5 sprinturi! Cu punctele acumulate (25) se saltă în fruntea piramidei. Ceilalți dinamoviști — neparticipînd la evadare — nu primesc nici un punct și rămîn cu iluziile spulberate. *Vasile Selejan* a meritat cu prisosință acest titlu, atît pentru faptul că a muncit foarte mult în această cursă *(pe cont propriu)*, cît și pentru că, în general, se dovedește în cursele de fond foarte activ, decis să-și aducă contribuția la dinamizarea întrecerilor. BRAVO SELEJAN!

Clasament final: 1. VASILE SELEJAN (DINAMO) a parcurs 66 km în 1 h 41:15, acumulînd 47 de puncte — campion al României; 2. V. Tudor (Dinamo) 34 p; 3. C. Ciocan (Dinamo) 32 p; 4. W. Ziegler (Dinamo) 23 p; 5. C. Grigore (Dinamo) 22 p; 6. C. Gonțea (Steaua) 18 p; 7. W. Egyed (Dezrobirea Brașov) 18 p; 8. Mircea Virgil (Steaua) 16 p; 9. G. Negoescu (Steaua) 15 p; 10. T. Puterici (Steaua) 11 p. *Au luat startul 50 de alergători. Au terminat cursa: 37.*

CURSE SPECTACULOASE PE MALUL BÎRZAVEI

REȘIȚA, 30 (prin telefon, de la trimisul nostru). Peste 100 de alergători au participat, la cea de-a doua etapă a campionatului național de viteză pe circuit, desfășurată azi (n.r. ieri) la Reșița. Cei mai mult a ieșit în evidență, la această etapă, dorința fierbinte a reprezentanților unor asociații mai puțin dotate de a-și măsura forțele cu elita motociclistă. Astfel, L. Borbely (Cluj), I. Pascotă, Gr. Bereny (Timișoara), Werner Hirschvogel, Al. Oprea (Brașov), M. Termentu (Cîmpina), Fl. Ștefan (Ploiești), D. Vasilescu (București), D. Pop, Șt. Csorbasi (Tg. Mureș), E. Brassay (Arad) și alții, au reușit să se impună, în ciuda condițiilor mai slabe pe care le au asigurate și a motocicletelor evident inferioare.

Din nou alergătorii de la Steaua și-au luat „partea leului" cîștigînd 5 din cele 7 probe alergate, prin Mihai Pop (125 cmc), Al. Schuller (175 cmc), Gh. Ion (250 cmc), Al. Ionescu Cristea (350 cmc), Mihai Dănescu + Eugen Keresteș (ataș), curse în care și-au dominat copios adversarii. La clasa 70 cmc, Al. Oprea (Metrom Brașov) a făcut o cursă frumoasă și, conducînd din start pînă la sosire, a cîștigat detașat. Pe locurile următoare s-au clasat : C. Boboescu (Steaua), Al. Toth (Motorul Arad), Fr. Molnar (I.R.A. Satu Mare), E. Schlesiger (Metrom Brașov), D. Țăranu (Voința Timișoara). La clasa 125 cmc favoriții M. Pop și T. Popa s-au duelat aprig, dar pînă la urmă M. Pop l-a învins cu 1,2 sec pe Popa. În urma lor s-au clasat : Al. Schuller, L. Borbely (Armătura Cluj), M. Termentu (Cîmpina), V. Rusnac (Muscelul Cîmpulung). Și la 175 cmc lupta s-a dat între aceiași competitori, dar aici a cîștigat Al. Schuller, urmat de Mihai Pop, Fl. Ștefan, T. Popa, D. Vasilescu (Metalul) și D. Arsin (Progresul Timișoara).

Clasa 250 cmc a revenit lui Gh. Ion. Următorii clasați în ordine : Al. Ionescu Cristea, I. Pascotă (Progresul Timișoara), L. Borbely, D. Pop (I.R.A. Tg. Mureș), E. Brassay (Motorul Arad). Al. Ionescu Cristea și-a luat revanșa la clasa 350 cmc. El a fost urmat de W. Hirschvogel (St. roșu Brașov), Gr. Bereny, Gh. Ion, V. Szabo, D. Motișan (Victoria Moreni). La 500 cmc ploieșteanul Fl. Ștefan a fost superior celorlalți și a învins pe merit, urmat de W. Hirschvogel, Gr. Bereny, E. Keresteș, I. Pascotă, P. Gagyi (I.R.A. Tg. Mureș). Clasa atașelor a revenit, așa cum era de așteptat, cuplului M. Dănescu + E. Keresteș, urmat de frații Csorbasi (I.R.A. Tg. Mureș), Șt. Viuleț + Șt. Țiplica (Locomotiva Ploiești), R. Zănescu + N. Sandu (Rapid Pitești), C. Buzică + D. Romano (Metalul), P. Enescu + N. Dițescu (Metalul).

I. DUMITRESCU

Ilie Năstase își pregătește reintrarea

Sîmbătă ne-a vizitat la redacție campionul de tenis al României, maestrul sportului Ilie Năstase. El se află la finele unei spitalizări de mai multe zile, urmînd un tratament contra litiazei renale de care suferă de cîtva timp. În cursul recentelor campionate internaționale ale Elveției, la Lugano, tînărul nostru campion a suferit o criză puternică, trebuind să abandoneze în faza sferturilor de finală ale probei de simplu, în care urma să întîlnească pe indianul Mukerjea. De asemenea, cuplul nostru Țiriac Năstase a fost nevoit să se retragă din proba de dublu a aceleiași competiții.

De atunci, Ilie Năstase face o pauză de activitate, dar ultima redevere cu simpaticul tenisman are darul să dea speranțe numeroșilor săi suporteri. Năstase ne-a anunțat că medicii și conducătorul lotului reprezentativ de tenis, Gh. Cobzuc, îi permit reluarea antrenamentelor peste cîteva zile. Este probabil că Ilie Năstase va figura în reprezentativa României pentru apropiata Balcaniadă de tenis, de la Sofia (17—21 iulie).

O REUNIUNE MODESTĂ

Adresată cursierilor de mîna a doua — de care slavă domnului nu ne putem plînge că nu avem peste limita normală, datorită neprimenirii curentelor de singe din crescătorii — reuniunea de ieri merită, totuși, după părerea noastră, o notă de trecere din punct de vedere spectacular.

Fiind la un asemenea capitol, controversata apreciere a evoluției ca producător a lui Luptător, noi o socotim un progres, deoarece de la elemente ca Salina, Orator, Figurat, Mezanin et co. în următorul an de monță, fiul lui Monte Carlo s-a comportat în ascendență, furnizînd pe Talion și Menajer, elemente care alături de Răvaș și Talaz, au astăzi o valoare de talie internațională. La aceasta se mai adaugă și faptul că el figurează pe primul plan al reproducătorilor cu 16 victorii obținute pînă în prezent de către descendenții săi. Dar, departe de a constitui un motiv de autoliniștire, concluzia nu depășește granițele unei simple statistici ! Revenind asupra rezultatelor de ieri, trebuie consemnat că la cursele de doi ani, învingătorii au mers aproape în toate cele patru alergări sub deviza „azi aici, mîine-n Focșani !", unii dintre concurenți ameliorîndu-și recordul cu peste 10 secunde. Admițînd postura în care ne-am văzut puși, de „lup mîncat de oaie", ne permitem totuși să specificăm că astfel de recorduri trebuie neapărat onorate în viitoarele ieșiri. Ca să n-avem vorbe !...

La plecare, un spectator mucalit remarca faptul că reuniunea n-ar fi fost atractioasă, deoarece responsabilului cu bufetul, Matei Brumaru, i-a rămas o sumedenie de sticle de bere nevîndute. Mărturisim sincer că la o adiacență între vînzarea de la bufet și atractivitatea curselor nu ne-am gîndit niciodată. Dar afirmația nu pare lipsită de simțul realității. Totuși, e dificil să i se pretindă să priceapă bietul om despre ce e vorba în program, cînd de cele mai multe ori nici noi măcar nu înțelegem !... Rezultate tehnice: 1. Mamina (Gh. Vasile) Vrăjmaș; 2. Simeria (C. Ichim), Hîrșovița, Dona Pia; 3. Elicea (I. Olteanu), Artera, Ocarina; 4. Creola (Șchiopulescu), Lupan; 5. Idila (D. Stan), Zănatec, Hedi; 6. Camelia (T. Marcu), Golf, Foratic; 7. Eleșteu (I. Olteanu), Jalba, Orator; 8. Frunzar (Gh. Vasile), Stolnic, Fruntașa.

Niddy DUMITRESCU

PRONOSPORT

CONCURSUL PRONOSPORT NR. 26 ETAPA DIN 30 IUNIE 1968

1.	Progresul — Steagul roșu	1
2.	Polit. Gl. — Crișul	2
3.	Gloria Bîrlad — Chim. Rm.V.	x
4.	Prog. Brăila — Vict. Roman	1
5.	Met. Tr. Sev. — Gaz metan	1
6.	Chim. Tîrnăveni — A.S. Cugir	2
7.	Stiful Tulcea — Portul Constanța	1
8.	S. N. Oltenița — Metalul București	x
9.	Șoimii Buzău — Fl. Moreni	1
10.	Rapid Plopeni — Poiana Cîmpina	2
11.	Foresta Fălticeni — Chim. Sv.	2
12.	Inter — Torino	în nocturnă
13.	Bologna — Milan	în nocturnă

Fond de premii : 254 860 lei.

● Rezultatele meciurilor 12 și 13 vor fi publicate în numărul de marți.

PREMIILE CONCURSULUI EXCEPȚIONAL PRONOEXPRES DIN 23 IUNIE 1968

Categoria I : 6 variante (1 Fiat 850 Spider și 5 autoturisme „Renault 16") ; categoria a II-a : 5 autoturisme „Renault 10 Major" ; categoria a III-a : 1 autoturism „Moskvici 408" ; categoria a V-a: 719 variante (5 autoturisme prin tragere la sorți) și premii în numerar a 1 657 lei ; categoria a VI a: 13 910 (5 autoturisme prin tragere la sorți), premii în numeror a 40 lei și 60 excursii la Instanbul.

● Tragerea la sorți a celor 10 autoturisme atribuite la categoriile a V-a și a VI-a, precum și a celor 60 excursii la Instanbul de la concursul excepțional Pronoexpres din 23 iunie 1968, vor avea loc marți 2 iulie 1968, la București în str. Doamnei nr. 2, cu începere de la ora 18.

Automobiliști !

DORIȚI UN SERVICIU PROMPT ȘI COMPETENT ?

Unitățile „auto-service" ale Întreprinderii Ciclop, dotate cu utilaje moderne și încadrate cu personal bine calificat, vă stau la dispoziție pentru executarea oricăror lucrări de reparații și întreținere pentru autoturismele dv.

— Unitatea „Fiat", str. Bujoreni 3—5 (cartierul Drumul Taberei) telefon : 31.26.30, special profilată pentru toate tipurile de autoturisme Fiat.

— Unitatea „Ciclop" din bd. Magheru nr. 6—8, telefon : 11.91.71, cu ateliere specializate pentru toate mărcile în circulație (cu excepția motoarelor în 2 timpi).

Profitați de utilajele și mijloacele noastre moderne, spre a executa lucrări care vă asigură securitatea în circulație :

— echilibraj static și dinamic al roților ;
— control al frînelor, pe banc electronic ;
— geometria axelor și direcției cu aparatură optică și mecanică ;
— aprinderea și funcționarea instalației electrice și a aparatajului de bord, cu Tester-electronic.

ATENȚIE :

FORMÎND TELEFONUL : 11.91.71, ÎNTRE ORELE 7—22, ÎN ORICE LOC VĂ VEȚI AFLA ȘI ÎN ORICE SITUAȚIE CRITICĂ, VEȚI PUTEA OBȚINE ASISTENȚA TEHNICĂ CU MIJLOACE MODERNE RUTIERE DE DEPANARE, REMORCARE ȘI TRANSPORT DE AUTOVEHICULE AVARIATE.

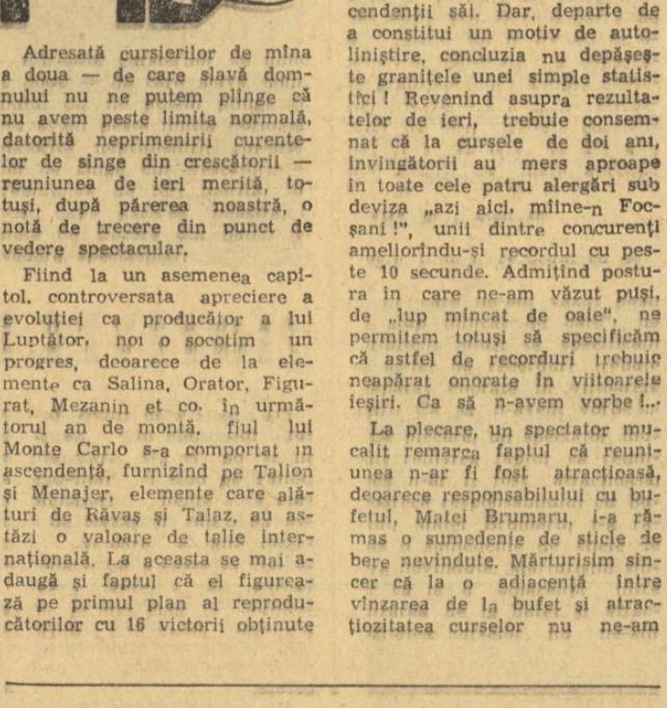

fotbal

PROGRESUL ŞI CRIŞUL AU CIŞTIGAT BĂTĂLIA BARAJULUI...

Ca pe Wembley (minus sticlele) numai în... tribune

TIMIŞOARA 30 (prin telefon, de la trimisul nostru). *Mai intîi a venit la stadion echipa Progresul. Jucătorii erau tăcuţi şi mulţi dintre ei ar fi dat orice în schimbul unui somn profund în care să se cufunde ca să nu mai simtă colţii minutelor ce vor urma. Matei nu mai putea să vorbească. Drăguşin şi-a chemat băieţii într-un vestiar scund ca o chilie, pentru ultima convorbire.*

Bătăi în poartă şi, pe lîngă omul ce descuie, ţîşneşte Ploieşteanu urmat de toată grupa sa. Feţe la fel de palide, frunţi încruntate, priviri încărcate de nelinişte.

Jucătorii încep echiparea. Antrenorii stau în dreptul uşilor sau fac raiduri scurte, încercînd să zîmbească după codul omului de lume. Dar nu reuşesc, zîmbetul lor are ceva căznit ca versul unui licean lipsit de talent poetic.

Echipele pătrund pe teren. Par două şiruri de jucători din gips. Frica i-a anchilozat. Fiecare jucător se teme. De adversar mai intîi, apoi de necunoscutul ascuns în taina următoarelor beasuri şi în ultima instanţă de ce va fi dacă vor ieşi de sub scut.

Braşovenii sînt luaţi în primire de vreo mie de voci optimiste venite de acasă. Încurajările le calmează probabil pulsul, le masează muşchii şi îi apără de frica cuibărită în ei. Numele echipei lor e scandat pe muzică sau amestecat cu bătăi de palme realizate în ritmul acela inventat pe Wembley. Această terapie îi va ajuta să înceapă bine partida. Bucureştenii, în schimb, sînt primiţi cu răceală. Arbitrul Slama fluieră de început, fluieră aşa cum avea s-o mai facă de zeci de ori pe parcursul partidei, cînd a fost şi, mai ales, cînd n-a fost cazul. Frica îi sufla parcă în fluier. A fost mai timorat decît cele două echipe şi a greşit de atîtea ori încît ne-am jenat să mai ţinem vreo contabilitate. În repriza secundă l-au căutat, în cîteva momente, vreo 50 de stîlpi. Dar a fost plasat în afara tirului unor spectatori pe care numai Codul penal ar putea să-i mai înveţe ce este sportivitatea. Urît, foarte urît!

În prima repriză, jucătorii ambelor echipe nu se mai vedeau aproape de sub norocul greşelilor. Au fost 45 de minute de o mediocritate care nu mai supără şi, paradoxal, amuză. Lumea din tribune era înduioşată de săracii băieţi. Pe acest fundal a dominat în primul sfert de oră Steagul roşu, apoi Progresul, iar sfîrşitul reprizei a fost marcat din nou de revenirea braşovenilor. Cu toate acestea, în min. 44 Ţărălungă a înscris golul inaugural al victoriei, dintr-o fază anodină.

Pauza. În incinta unei gherete de deasupra tribunei, cineva ţinea în mînă un telefon şi încerca să obţină legătura cu celălalt stadion timişorean, pentru a afla rezultatul primei reprize dintre Crişul şi Politehnica Galaţi.

Jocul a fost reluat. Bucureştenii au devenit mai coerenţi, iar Matei se detaşa treptat de toţi adversarii şi coechipierii săi. Braşovenii se zbat cu ambiţie, încă. Dar, după 16 minute, Oaidă, plecat dintr-o poziţie de ofsaid, marchează un gol superb, pe care l-ar fi invidiat oricare atacant vedetă şi oricare fotoreporter celebru. Băieţii de la Steagul roşu nu cedează, speră încă. În curînd, obţin dreptul la o lovitură de la 11 m. Dar Ivăncescu trage pe lîngă bară tocmai cînd un gol ar fi cîntărit în cumpăna şanselor cît un lingou de aur. Acest eşec a hotărît definitiv destinul partidei.

În această perioadă recepţionăm o transmisie radiofonică de o calitate penibilă. Nume de jucători inventate, aprecieri greşite, informări eronate asupra minutelor de joc. Spectatorii tranzistorizaţi nu mai dezaprobă jucătorii sau pe arbitru, ci pe radioreporter. Timpul trece. Bulevardul Progresului spre victorie devine lat şi liber. Mateianu îl lansează pe Ţărălungă care bate cel de al treilea cui în sentinţa de retrogradare dată echipei din Braşov. Matei, Oaidă şi Ţărălungă sînt cei trei oameni care au făurit elementele palpabile ale victoriei, alături de ceilalţi coechipieri ai lor, dintre care s-a mai detaşat Neacşu. După ultimul fluier al arbitrului Slama, bucureştenii se prăbuşesc pe gazon de oboseală şi de bucurie. Sperăm că Progresul va fructifica această după-amiază cumplită pentru ridicarea unei echipe forte.

Romulus BALABAN

În ceasul al 12-lea!

(Urmare din pag. 1)

aflat, după părerea noastră, în ofsaid, o cursă cu „frînă" bruscă, care-l elimină pe Rusu, şi un şut cu stîngul la păianjen, acolo unde Adamache nu poate face nimic. Min. 61: 2—0. Întreg stadionul simte că aceasta este deznodămîntul. Steagul a căzut în „B". Dar nu. O ultimă trezire a... soartei. În min. 66, Măndoiu comite hent în careu. Penalti. Ultimul „apel" al braşovenilor. Un gol i-ar relansa, poate. *Ivăncescu* se îndreaptă spre minge, şutează puternic, dar afară... Nu mai există nici un dubiu... Psihologic, echipa braşoveană este definitiv învinsă. Cîteva reacţii furibunde ale stegarilor eşuează în extremis, iar Progresul, din ce în ce mai clar, plimbă mingea în teren şi în... tribune, pînă cînd braşovenii se mai liniştesc. O ultimă cursă a lui Ţărălungă contrasemnează un verdict semnat în prealabil de golul lui Oaidă şi de ratarea penaltiului de către Ivăncescu. Ţărălungă scapă singur pe extremă, Adamache iese la marginea careului să-l blocheze, dar bucureşteanul aruncă mingea peste el în poartă. Min. 88: 3—0.

Cinci minute după meci

JAROSLAV SLAMA (Cehoslovacia), arbitrul de centru al întîlnirii: *„Jocul, nervos datorită mizei mari, a fost cîştigat de echipa care a dovedit mai multă maturitate şi mai mult calm. Regret că a trebuit să-l elimin chiar pe căpitanul echipei braşovene, dar am făcut-o pentru atitudinea sa ireverenţioasă".*

KAREL SORKA (Cehoslovacia), arbitru de tuşă: *„Cel de al doilea gol înscris de jucătorul nr. 7 al bucureştenilor (n.r. Oaidă) a fost perfect valabil, deoarece el şi-a jucat mingea ocolind pe jucătorul advers şi apoi şutînd în gol".*

CORNEL DRĂGUŞIN: „Sînt extrem de fericit că echipa a depăşit momentul critic al acestui joc, obţinînd victoria. Băieţii mei au făcut jocul cu se impunea: economicos şi eficace. Am fi evitat să ajungem în situaţia de azi, dacă n-am fi considerat primul joc de baraj, cel cu Crişul, ca şi cîştigat. Braşovenii mi-au lăsat o excelentă impresie. Cred că după un an vor fi din nou prezenţi în „A".

OAIDĂ: „Mulţumesc colegilor de echipă pentru eforturile depuse, iar publicului timişorean pentru încurajările ce mi le-a adresat".

JENEI: „Ce-aş putea să spun în aceste clipe grele pentru noi? Progresul a avut „şansele" de partea sa (primul gol a fost întîmplător, cel de al doilea a fost marcat din ofsaid, iar noi am ratat un 11 m). Cred că arbitrajul ne-a dezavantajat".

IOSIF COVACI, preşedintele clubului C.F.R. Timişoara: *„Golul lui Oaidă, înscris din ofsaid, şi ratarea loviturii de la 11 m au fost momentele decisive ale partidei. Progresul a meritat victoria".*

SEPI II, fost internaţional: *„Cu un plus de maturitate, folosind arma contraatacului şi avînd în faţă o apărare cu multe „goluri", Progresul a cîştigat pe merit. Cred că braşovenii vor avea un cuvînt greu de spus în diviza B".*

Declaraţii culese de P. ARCAN, coresp. principal.

A. Stoica, cel mai bine clasat dintre gimnaştii bucureşteni, concurînd la paralele

Foto: R. TUDOR

TINERII GIMNAŞTI ROMÂNI ŞI BULGARI ŞI-AU ÎMPĂRŢIT VICTORIILE

În sala de la Ştrandul Tineretului şi-au dat întîlnire duminică dimineaţa echipele de gimnastică ale clubului sportiv şcolar Bucureşti şi clubului Trakia din Plovdiv. Întrecerea se află la a treia ediţie şi este pe cale de a dobîndi o frumoasă tradiţie.

Desfăşurat într-un spirit de sportivitate şi bucurîndu-se de bune condiţii organizatorice, meciul dintre tinerii gimnaşti români şi bulgari a dat loc la un spectacol sportiv de ţinută apreciabilă, încheiat cu victoria, pe deplin meritată, a gimnastelor române, care au ocupat primele trei locuri şi la individual compus, în timp ce la masculin succesul a fost de partea oaspeţilor. Gimnaştii de la Trakia au cîştigat atît pe echipe cît şi la individual compus. Menţiuni speciale se cuvin învingătorilor acestui frumos concurs, Mariana Rădulescu (Clubul sportiv şcolar), Mihai Mihailov (Trakia) şi Mihai Nicolae (Clubul sportiv şcolar), primii clasaţi la cele trei categorii de clasificare: fete, băieţi mari, băieţi mici.

Iată cîteva rezultate tehnice: ECHIPE-**masculin** Trakia 270,90 p; Clubul sportiv şcolar 264,40 p; **feminin:** Clubul sportiv şcolar 171,70 p; Trakia 163,15 p; INDIVIDUAL COMPUS — **băieţi mari:** Mihai Mihailov 54,80 p; Adrian Stoica (Cl. sp. sc.) 53,50 p; Milcio Kutincev (Trakia) 53,30 p; **băieţi mici:** Mihai Nicolae 54,30 p; Vincio Kostov (Trakia) 54 p; Sensos Bervişev (Trakia) 53,65 p; **fete:** Mariana Rădulescu 35,15 p; Eliza Pavel 35,10 p; Florentina Cocinescu 34,95 p (toate de la Clubul sportiv şcolar).

ORĂDENII AU TRECUT PRIN MARI EMOŢII

CRIŞUL — POLITEHNICA GALAŢI 2-0 (0-0)

TIMIŞOARA, 30 (Prin telefon, de la trimişii noştri speciali).

Stadion 1 Mai; teren bun; timp excelent; spectatori — 6 000, din care majoritatea orădeni. Au marcat: Harşani (min. 57) şi Kun I (min. 61).

CRIŞUL ORADEA: Catona — Balogh, Serfözö, E. Naghi, Popovici, Tomeş, Dărăban, Suciu, Cociş (min. 52 Kun I), Kun II, Harşani.

POLITEHNICA: Enache — Pac, Stancu, Diaconu, Velea, Costache, Lehăduş, Zotincă, Adam, Stătescu (min. 36 Mureşan), Neagu.

A arbitrat bine Iaroslav Kalas (Cehoslovacia), ajutat la tuşă de Ion Oprita (Arad) şi Emil Vlaiculescu (Ploieşti).

„Oradea" s-a mutat, pentru o zi, la Timişoara! Mii de orădeni — aproximaţiile au mers pînă la 5 000! — au venit să-şi susţină tînăra lor reprezentantă, în ultimul asalt pentru realizarea visului de aur al oricărei echipe de fotbal: promovarea în divizia A. Pe străzile Timişoarei şi mai tîrziu pe stadion, ei şi-au făcut simţită prezenţa cu pancarte, cu clopote, cu „fluturaşi" răspîndiţi peste tot, ca să nu mai vorbim de fantastica desfăşurare de forţe vocale.

Această „galerie" uriaşă a fost redusă însă la tăcere o repriză întreagă — prima —, ea căpătînd glas abia după pauză. Mai precis, o dată cu golul înscris în min. 57 de Harşani, care a alungat norii negri ce plutiseră pînă atunci asupra destinelor Crişului.

Ce s-a întîmplat pînă în acest moment? Copleşită de importanţa mizei, echipa orădeană şi-a pierdut capul, acţionînd nervos atît în atac, cît şi — mai grav încă — în apărare. Înaintaşii gălăţeni au străpuns de multe ori, neverosimil de uşor, liniile defensive ale Crişului, creînd panică la poarta lui Catona. În această parte a meciului, Politehnica a controlat aproape permanent jocul, depăşindu-şi adversarul şi prin prisma forţei de joc, a voinţei de a învinge. Din cele două echipe, Politehnica a fost aceea care a LUPTAT în primele 45 de minute, ca şi cum ea ar fi avut în faţă perspectivele promovării.

Şi n-a lipsit mult ca meciul să se decidă în prima repriză, în favoarea gălăţenilor, superiori sub toate aspectele şi ajunşi de nenumărate ori în situaţii favorabile. Egalitatea de pe tabela de marcaj, din această perioadă, a fost în totală contradicţie cu desfăşurarea partidei. Dar în fotbal este nevoie şi de noroc. Şi Crişul le-a avut, azi, la timp.

Nici începutul celei de a doua reprize nu prevestea nimic bun pentru orădeni, pauza nereuşind să-i calmeze pe jucătorii Crişului şi să le ofere astfel posibilitatea de a-şi valorifica potenţialul tehnic, ca în celelalte meciuri de pînă acum. Dar golul lui Harşani, creat de Kun II, a intervenit salvator. La 1—0, Crişul este mai liniştit şi începe — era şi timpul — să joace şi fotbal.

Orădenii au învins, dar n-au convins. Să punem totul pe seama emoţiilor — fireşti — ale acestui baraj dramatic şi istovitor? S-ar putea. Un răspuns mai clar ni-l poate da Crişul la toamnă.

PRINCIPALELE SECVENŢE

Min. 4: emoţii la poarta Crişului. Catona scapă mingea din mînă, dar o reţine numaidecît la picioarele lui Adam, care a ezitat să tragă. Min. 13: Pac execută o lovitură liberă de la 20 de metri şi Adam reia peste poarta părăsită de Catona. Min. 14: schimb excelent de pase între Kun II şi Harşani. Enache iese, dar mingea şutată de Harşani trece cu puţin pe lîngă poarta părăsită. Min. 26: Velea trage foarte puternic de la 20 de m, dar Catona, de astă dată atent, prinde spectaculos. Min. 36: Cociş centrează şi Tomeş reia de la 16 m peste poartă. Min. 40: Zotincă şutează puternic — Catona apără. Min. 46: acţiunea personală a lui Costache se încheie cu un şut puternic de la 30 m. Min. 57: bucurie de nedescris în tabăra orădenilor: **Kun II pasează lui Harşani, acesta face cîţiva paşi, înscriind de la 8 m în dreapta portii.** Min. 61: acţiune în viteză pe stînga, **care se încheie cu al doilea gol al Crişului, înscris de către Kun I.** Min. 63: Catona respinge un şut periculos al lui Adam. Min. 70: balonul expediat cu capul de Diaconu ocoleşte din nou poarta. Min. 78: Catona acordă corner la un şut dificil expediat la păianjen de Neagu.

„GRIJILE NOASTRE ÎNCEP ABIA ACUM"

IAROSLAV KALAS, arbitrul meciului: **„Jocul a fost nervos, explicabil de altfel pentru un meci de baraj. Politehnica — mai bună în prima repriză".**

PETRE RĂDULESCU, antrenorul formaţiei Politehnica: **„Păcat că echipa noastră n-a fost mai eficace în prima repriză a partidei de azi. Unele greşeli personale ale jucătorilor ne-au dus, în general vorbind, la ratarea calificării. Am aşteptat în meciul de azi mai mult de la învingătorii noştri".**

ANTON FERENCZI, antrenorul echipei Crişul: **„Meci specific de Cupă, cu tensiune şi nervozitate explicabilă. Reuşita a depins de înscrierea primului gol. „Fortuna" a fost de partea noastră, pentru că astăzi am jucat cu mult mai slab decît în celelalte meciuri. Grijile noastre încep abia de acum".**

JACK BERARIU
ION OCHSENFELD

PROGRESUL BRĂILA, CHIMIA RM. VÎLCEA, GLORIA BÎRLAD, GAZ METAN MEDIAŞ, A. S. CUGIR ŞI METALUL TR. SEVERIN VOR ACTIVA ÎN DIVIZIA B

JOC MEDIOCRU, VICTORIE MERITATĂ

Metalul Tr. Severin — Gaz metan Mediaş 1-0 (0-0)

ARAD, 30 (prin telefon, de la trimisul nostru).

Stadion U.T.A. Timp frumos; teren bun; spectatori — circa 300. A marcat Chirităescu (min. 74).

METALUL: Miniosu — Hirşova, Constantin, Cîntar, Cîrtog, Şandru, Zaharia (min. 70 Chirităescu), Căprioru, Diaconu, Jimboreanu, Gali.

GAZ METAN: Andrei — Rezmüveş, Lepădatu, Kezdi, Scheau, Panaitescu, Barna, Feurdean, Gartner, Petrică, Matei (min. 60 Dumbrean).

A arbitrat, în general, bine, Raducev (Bulgaria). Am spus „în general" fiindcă îi reproşăm anularea unui gol, deşi valabil, înscris de Metalul. A fost ajutat la tuşă de Szilagy (Oradea) şi Crişan (Arad), nesiguri în decizii.

Meci mediocru din punctul de vedere al calităţii tehnice, lipsit chiar şi de caracteristica principală a jocurilor de baraj — dîrzenia. Cele patru puncte acumulate în primele jocuri i-au făcut pe medieşeni să nu lupte pe măsura cerinţelor unei întîlniri de baraj. Ei nu şi-au apărat şansele cum era de aşteptat. Acest lucru se contura încă de la încălzire. În timp ce jucătorii Metalului alergau, se pregăteau intens pentru joc, adversarii lor plimbau mingea de la unul la altul fără prea mare interes.

Primele 25 de minute au aparţinut severinenilor; ei au luat jocul pe cont propriu şi s-au instalat în jumătatea de teren a adversarului. În min. 4, Căprioru, după o cursă frumoasă, la 4 m de poartă scapă ocazia finalizării. Apoi, în min. 8, Jimboreanu centrează, dar Diaconu se pripeşte şi din poziţie bună preia cu latul pe lîngă bară.

În min. 22, totuşi, Metalul înscrie, dar arbitrul anulează golul. Portarul a sărit la o minge înaltă, a scăpat-o şi Diaconu a intervenit — în limitele regulamentului — înscriind. Dar arbitrul a dictat fault!?

Între timp, jucătorii din Mediaş, cu un plus de experienţă, realizează cîteva contraatacuri, dar Petrică (min. 25), din poziţie bună, şutează slab. De fapt, pe toată durata partidei, jucătorii din Mediaş aveau să demonstreze o imprecizie supărătoare în trasul la poartă (în primele 45 de minute o singură dată au nimerit ţinta!).

După pauză, jocul începe destul de lent. Mijlocaşii echipei din Mediaş — în special Panaitescu — ştiu să „culce" balonul, să-l plimbe, temporizînd jocul. Sînt favorizaţi şi de faptul că, la mijlocul terenului, Metalului îi lipseşte o piesă: Zaharia, greoi, nu poate face faţă jocului de pase. Şi Gaz metan poate marca. O „întoarcere" a lui Petrică (min. 70) trece pe lîngă bară. Echipele par mulţumite de acest 0—0. Dar, în min. 74, se înscrie golul. **Jimboreanu, un bun coordonator de joc, cel mai activ de pe teren, centrează, portarul lui Gaz metan scapă mingea şi Chirităescu** (abia intrat pe teren) **înscrie de la 10 m, sub bară, în poarta goală.** Era cît pe aci să tragă peste!

Ambele echipe vor juca, deci, în divizia B. Pentru fotbalul nostru, în general, promovarea Metalului este parcă mai îmbucurătoare decît rămînerea echipei din Mediaş, care nu are prea mari perspective. Tr. Severin prezintă o formaţie tînără, cu cîteva elemente de talent: Constantin, Miniosu şi Căprioru.

Constantin ALEXE

UN GOL APĂRAT 74 DE MINUTE

A.S. Cugir — Chimia Tîrnăveni 1-0 (1-0)

ARAD, 30 (prin telefon). — Stadion C.F.R.; timp frumos; teren bun; spectatori, din nou foarte puţini (300). A marcat: I. Gheorghe în min. 16.

A. S. CUGIR: Forgaci — Ciubotaru, Neamţu, Dinea, Pîrvulescu, Ion Gheorghe, Ivan, Tamaş, Remus Lazăr, Pascanu, Dobai (min. 82 Safar).

CHIMICA TÎRNĂVENI: Unchiaş — Siegler, Deak, Pantea, Lazăr, Dondoş, Csenteri, Fazekaş, Vegh (min. 73 Bordi), Naghi şi Szekely.

Arbitrul Stoian Ciumakov (R. P. Bulgaria), ajutat la tuşă de Iosif Ritter (Timişoara) şi Traian Vecan (Oradea), a condus mulţumitor.

Cei care au avut iniţiativa de la început au fost fotbaliştii echipei din Cugir; aceştia au stăpînit cu autoritate mijlocul terenului şi au lansat dese acţiuni ofensive cu participarea tuturor atacanţilor. **La o astfel de acţiune, întreprinsă în min. 16, Dobai centrează de pe extremă şi mijlocaşul Ion Gheorghe, bine infiltrat în faţa porţii, reia cu capul, înscriind unicul gol al partidei.**

Văzîndu-se conduşi, jucătorii de la Tîrnăveni renunţă la tactica defensivă de pînă atunci (cînd în atac au contat pe aportul unui singur vîrf) şi ies la un joc deschis. Urmarea? Preiau iniţiativa şi periclitează tot mai des poarta adversă. Ocazii de egalare se ivesc, dar Szekely (min. 28) şi Dondoş (min. 30 şi 36) ratează.

După reluare, jocul are un ritm mai scăzut ca în primele 45 de minute. A.S. Cugir îşi concentrează toate forţele pentru menţinerea avansului creat şi reuşeşte acest lucru deoarece adversarii par a fi consolaţi cu gîndul că tentativa de a intra în divizia B a eşuat.

Formaţia din Cugir a meritat victoria, deoarece a jucat mai legat, mai organizat şi a dovedit mai multă rutină.

ŞTEFAN IACOB
corespondent principal

CEL MAI FRUMOS MECI AL SERIEI DE LA BRAŞOV

CHIMIA RM. VÎLCEA — GLORIA BÎRLAD 2—2 (1—0)

BRAŞOV, 30 (prin telefon, de la trimisul nostru).

Stadionul Tineretului; teren bun; timp frumos; spectatori — circa 800. Au marcat: Daşcu (min. 28), Mihăilescu (min. 73) pentru Chimia, Albu (min. 53) şi Furnică (min. 56) pentru Gloria. A condus foarte bine Waclaw Majdan (Polonia), ajutat la tuşe de Stanislaw Ekstain (Polonia) şi Petre Badea (Braşov).

CHIMIA RM. VÎLCEA: Sanda — Marinescu, Gumo, Neagoe (min. 59 Bot), Petrică, Gheorghe, Stănescu, Plugaru, Mihăilescu, Daşcu, Drăguşin.

GLORIA BÎRLAD: Diaconu (min. 75 Pascal) — Sişcă, Cucu, Angheluţă, Bemianschi, Poalelungi, Foca, Otic (min. 83 Coconcea), Furnică, Trăsnea, Albu.

Din nou egalitate pe stadionul Tineretului. Dreptul de a se număra printre divizionarele B l-a cîştigat şi formaţia din Bîrlad, Gloria. Este o formaţie tînără, care merită cu prisosinţă un loc printre participantele diviziei secunde. Acest lucru l-a confirmat şi în jocul de azi, despre care putem spune că a fost unul dintre cele mai frumoase ale barajului din Braşov. Ambele formaţii au contribuit la reuşita spectacolului fotbalistic, însă vioara întîi a fost echipa bîrlădeană. Tinerii jucători ai Gloriei au practicat un fotbal ofensiv, în viteză, cu reuşite schimbări de locuri şi combinaţii frumoase. Chimia a pus accentul pe apărare şi a jucat cu Mihăilescu pe postul de „libero", iar la înaintare a trimis trei oameni: Plugaru, Daşcu şi Drăguşin. Din min. 56, cînd erau conduşi cu 2—1, vîlcenii au renunţat la apărarea cu „libero", Mihăilescu reluîndu-şi locul în linia de înaintare. Din primele minute, bîrlădenii au imprimat un ritm viu jocului, la acţiuni ofensive participînd uneori şi fundaşii. Atacanţii Foca, Trăsnea şi Furnică au zburdat printre apărătorii adverşi, şutînd din orice poziţie. Chimiştii au „reacţionat" prin contraatacuri rapide, deosebit de periculoase şi au reuşit să deschidă scorul. În min. 28, apărătorii Gloriei s-au încurcat unul pe altul, Diaconu a ieşit din poartă, iar **Daşcu,** atent, a interceptat balonul şi l-a trimis în poarta goală: 1—0 pentru Chimia.

După pauză, iniţiativa a aparţinut tot formaţiei din Bîrlad, care în min. 53 a reuşit să egaleze la capătul unei acţiuni concepută de Trăsnea şi finalizată de către **Albu:** 1—1. Gloria Bîrlad continuă să atace şi după trei minute modifică din nou scorul. La o învălmăşeală în careu, Sanda a respins şi **Furnică** a reluat în poartă: 2—1 pentru Gloria. În plină ofensivă bîrlădeană, chimiştii au restabilit egalitatea: **Mihăilescu,** trecut pe post de înaintaş central (din. min. 73), depăşeşte apărarea adversă, intră în careu şi trimite mingea în plasă: 2—2.

P. VINTILA

La Skoplje, MARŢI ÎNCEP CAMPIONATELE EUROPENE DE LUPTE LIBERE

Oraşul iugoslav Skoplje găzduieşte, începînd de marţi, 2 iulie, întrecerile ediţiei din acest an a campionatelor europene de lupte libere. Şi-au anunţat participarea sportivi din 19 ţări, printre care Turcia, Bulgaria, U.R.S.S., Polonia, România, Ungaria, Cehoslovacia, R.F. a Germaniei şi Iugoslavia. Ţara noastră va fi reprezentată de o echipă completă: cat. 52 kg **M. Dumitru,** cat. 57 kg **N. Cristea,** cat. 63 kg **P. Coman,** cat. 70 kg **P. Poalelungi,** cat. 78 kg **L. Ambruş,** cat. 87 kg **Fr. Bola,** cat. 97 kg **A. Balog,** cat. + 97 kg **Şt. Stîngu.** Antrenor Ion Bătrîn. De menţionat că 3 dintre sportivii noştri, Ambruş, Balog şi Dumitru sînt debutanţi la o astfel de competiţie.

Printre arbitrii internaţionali invitaţi de Biroul F.I.L.A. la întrecerile europene sînt şi românii **V. Bati, V. Popovici** şi **I. Crisnic.**

Concomitent cu desfăşurarea campionatelor europene va avea loc, tot la Skoplje, primul Festival mondial de lupte folclorice. La acest festival vor fi prezenţi şi 4 tineri din ţara noastră: **D. Tindeche, L. Rădoi, V. Boltaş** şi **I. Marton.** Îmbrăcaţi în costume naţionale ei vor face demonstraţii de trîntă dreaptă, sport de mare popularitate în satele de pe întreg cuprinsul României.

Delegaţia ţării noastre a plecat ieri pe calea aerului la Skoplje.

BRĂILENII, ŞEFI DE GRUPĂ MERITUOŞI!

PROGRESUL — VICTORIA ROMAN 2—1 (1—1)

BRAŞOV, 30 (prin telefon). — Stadionul Metrom, teren bun, timp frumos, aproximativ — 500 spectatori. Au marcat: Turcu (min. 42) şi Iancu (min. 68) pentru Progresul Brăila, Nicoară (min. 12, din lovitură liberă de la 20 m) pentru Victoria. A condus bine Elinsky Leonard (Polonia), ajutat la tuşe de Gavrilă Pop şi Octavian Calugherovici, ambii din Braşov.

PROGRESUL BRĂILA: Rădoi — Buterez (min. 46 Urmeş), Teodorescu, Cazan, Gheorghiţă, Ionescu, Balaban, Turcu, Iancu, Ciupitu, Bunea.

VICTORIA ROMAN: Botez — Nicoară, Lungan, Mătăoanu, Birgăoanu, Tusz, Panciu (min. 33 Halasz), Konig, Nestorovici, Creţu, Tifirel.

Brăilenii au arătat că merită să activeze, începînd din sezonul viitor, într-o divizie superioară. Ei au abordat jocul cu ardoare, au avut perioade în care au dominat cu autoritate, încheind acţiuni periculoase la poarta lui Botez, „înghesuind" în mai multe rînduri apărarea, destul de greoaie, a echipei din Roman. În prima repriză, cînd au jucat împotriva vîntului, brăilenii s-au apărat bine, acţionînd pe contraatac, fiind chiar pe punctul de a înscrie în min. 17, însă Mătăoanu a scos de pe linia porţii o minge trimisă cu capul de Iancu. Scorul a fost deschis de Victoria în min. 12, prin Nicoară. Egalarea s-a produs în min. 42 — prin Turcu. În repriza secundă, Progresul a reuşit o serie de acţiuni spectaculoase şi a marcat şi cel de al doilea gol prin Iancu, stabilind scorul de 2—1 în favoarea lor, scor care n-a mai putut fi modificat pînă în finalul partidei. Victoria Roman a jucat ceva mai bine decît în meciul de miercuri, a insistat mai mult în acţiunile ofensive, dar atacanţii s-au dovedit „neproductivi".

G. GRUIA,
coresp. principal

Actualitatea internațională

Ciochină, victorios la München

Luînd parte la proba de triplu în marele concurs internațional de la München, ȘERBAN CIOCHINĂ *a terminat victorios cu 16,50 m — cel mai bun rezultat al său din acest an.* Celelalte locuri au fost ocupate de: Sauer (R.F.G.) 15,94, Wadhams (Ang.) 15,82, Gatti (Italia) 15,82. Alte rezultate: *100 m:* Moreno (Chile) 10,4; *1 000 m:* Grosser (Chile) 2:23,4; *maraton:* Sütö (Ungaria) 2.24:29,8; *400 mg:* Todd (Angl.) 51,4, Gordoa (Chile) 52,4; *lungime:* Schwartz (R.F.G.) 7,53; *ciocan:* Zsivotzky (Ungaria) 70,14, Urlando (Italia) 64,15.

LIA MANOLIU ÎN SERIE: NOU RECORD LA DISC CU 57,98 m!

(Urmare din pag. 1)

(RFG) 2:04,9, 5. Kessler (RFG) 2:06,5, 6. Berna (R) 2:08,8; **4 x 100 m:** 1. R.F.G. 44,7, 2. Olanda 44,9 — record, 3. România 47,3; **80 mg:** 1. Schell (RFG) 10,8, 2. Bufanu (R) 10,9, 3. Rosendhal (RFG) 11,0, 4. Gankema (O) 11,1, 5. van Slooten (O) 11,3, 6. Enescu (R) 11,6; **lungime: 1. Viscopoleanu (R)** 6,44, 2. Becker (RFG) 6,22, 3. Rosendhal (RFG) 6,21, 4. Bakker (O) 6,15, 5. Janssen (O) 6,11, 6. Vintilă (R) 6,09; **înălțime: 1. C. Popescu (R) 1,66**, 2. v. d. Raadt (O) 1,63, 3. Ackermans-Thomas (O) 1,55, 4. Kress (RFG) 1,55, 5. Marx (RFG) 1,55, 6. Vintilă (R) 1,50; **greutate:** 1. Fuchs (RFG) 16,77, 2. van Noorduyn (O) 16,59, 3. Schäfer (RFG) 15,59, 4. Sălăgeanu (R) 15,46, 5. Rangelooy (O) 14,24, 6. Elic (R) 14,12; **disc: 1. Manoliu (R) 57,98** — record, 2. Westermann (RFG) 57,66, 3. Cataramă (R) 53,66, 4. de Bruin (O) 50,98, 5. Berendonk (RFG) 50,16, 6. v. d. Giessen (O) 50,06; **suliță:** 1. Koloska (RFG) 57,98, 2. Brömmel (RFG) 50,86, 3. Peneș (R) 49,12, 4. Stancu (R) 47,04, 5. de Bruin (O) 44,06, 6. Versterre (O) 40,64.

Clasamentul general pe echipe: **1. R.F. a Germaniei 93 p, 2. Olanda 79 p, 3. România 61 p.**

SCHIMBARE DE LIDER ÎN „TURUL FRANȚEI"

PARIS, 30 (Agerpres). — A treia etapă a Turului ciclist al Franței, desfășurată între Forest și Roubaix (112 km), a revenit belgianului Godefroot în 2 h 32:57. Înaintea startului în bloc, s-a disputat o semi-etapă contracronometru pe echipe (22 km), cîștigată de Belgia. În clasamentul general, pe primul loc a trecut belgianul Van Springel, urmat de fostul lider Grosskost (Franța) la 15 sec. și de Zilioli (Italia) la 22 sec. Principalul favorit al cursei, francezul Raymond Poulidor, se află pe locul 12, la 1 minut distanță.

FINIȘ LA AACHEN

Concursul preolimpic al călăreților europeni s-a încheiat în fața unei asistențe record: 60 000 spectatori.

Proba de obstacole pe echipe „Premiul Națiunilor" (10 formații înscrise) s-a încheiat cu victoria cuartetului italian (G. Mancinelli — R. D'Inzeo — C. Castellini — P. D'Inzeo) care a efectuat toate parcursurile fără nici o penalizare. Astfel, Italia își înscrie numele pentru a patra oară consecutiv pe cel mai valoros trofeu hipic european. Pe locurile următoare: Elveția (!), R.F.G., U.R.S.S., Franța și Polonia.

Proba de dresaj la comandă a revenit lui I. Neckermann (R.F.G.). Singurul concurent român, I. Molnar cu calul Argint, nu s-a clasat.

La sfîrșitul acestei adevărate avanpremiere olimpice, pronosticurile specialiștilor pentru J.O. din Mexic se îndreaptă, la obstacole, spre Italia și R.F.G., la care se adaugă echipele Angliei și S.U.A. (absente aici), iar la dresaj spre reprezentanții R.F.G., U.R.S.S. și Elveției.

Despre comportarea călăreților români de dresaj la acest concurs într-un reportaj viitor.

Felix TOPESCU

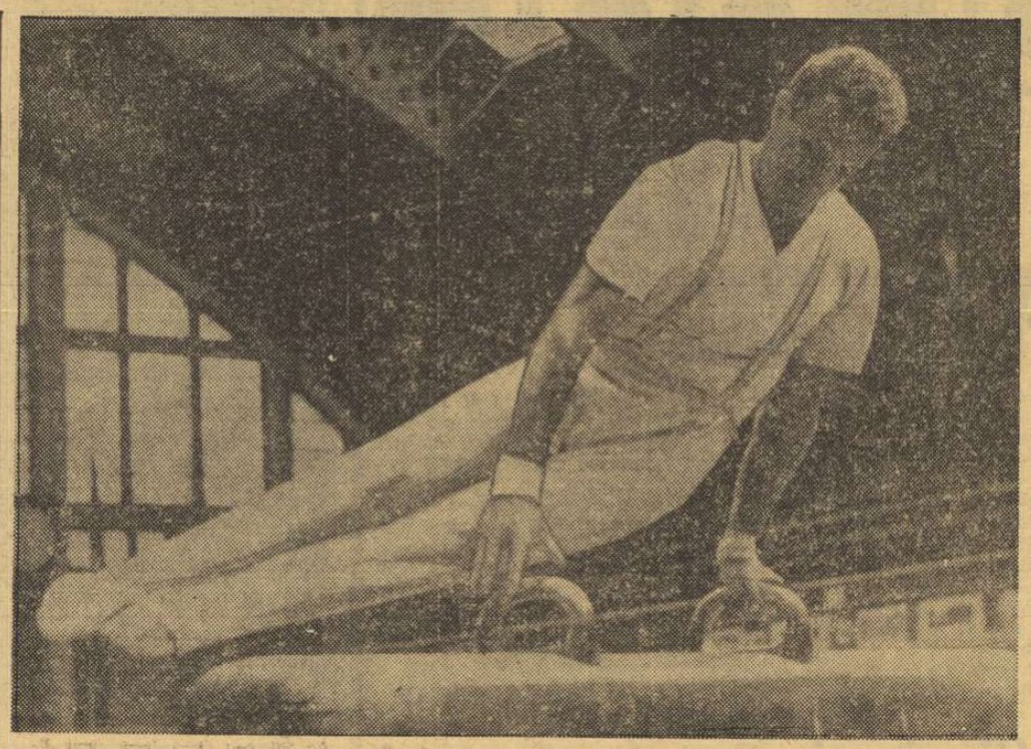

GH. TOHĂNEANU

LA ARAD:

ECHIPA DE GIMNASTICĂ (m) A ROMÂNIEI ÎNVINGĂTOARE ÎN MECIUL CU BULGARIA

ARAD, 30 (prin telefon). — **S-a încheiat una din cele mai importante confruntări internaționale din acest sezon a gimnaștilor noștri, întîlnirea amicală cu reprezentativa Bulgariei. Echipa României a repurtat un frumos succes, cîștigînd meciul cu 556,25 p, față de 549,90 p ale oaspeților. Caracteristica întrecerilor de duminică, cînd au fost programate exercițiile liber alese, a fost nivelul valoric apropiat al celor două echipe, echilibrul la toate aparatele de concurs. Cu o mai mare constanță, cu o comportare în general bună, Tohăneanu, Mihaiuc și Cadar au alcătuit o „tripletă" care a asigurat formației noastre o bună clasare pe locurile fruntașe la toate aparatele, iar în final o victorie cu totul meritată. Tînărul Petre Mihaiuc merită sincere aplauze pentru exercițiile sale de la sol și sărituri, notate cu 9,60, la fel ca și mai tînărul său coleg, Păunescu, care de asemenea a obținut 9,60 la sărituri. Firește, un aport însemnat la succesul repurtat azi l-a adus veteranul echipei, campionul absolut al țării, Gheorghe Tohăneanu. El a cîștigat inelele cu 9,55, paralele și bara, precum și primul loc la individual compus, cu 15 sutimi înaintea lui Petre Mihaiuc, a cărui maturitate sportivă față de evoluțiile precedente a fost cu totul remarcabilă.** Iată rezultatele, pe aparate, la exercițiile liber alese: sol: **Mihaiuc 9,60**; cal: **Cadar 9,50**; inele: **Tohăneanu 9,55**; sărituri: **Mihaiuc, Păunescu și Adamov — toți cu 9,60**; paralele: **Tohăneanu și Raicio — cu 9,50**; bară: **Tohăneanu 9,60**; individual compus: **Gheorghe Tohăneanu 112,75, Petre Mihaiuc 112,60, Adamov 111,70.**

BALCANIADA FEMININĂ DE BASCHET

SPLIT, 30 (prin telefon). Mai întîi, se cuvin cîteva amănunte asupra finalului meciului România—Iugoslavia, desfășurat sîmbătă, în prima zi a campionatului balcanic feminin de baschet. În min. 36 formația română conducea cu 6 p, pentru ca după două minute gazdele să egaleze și chiar să conducă cu 50—48. Din acest moment, a fost reintrodusă în teren Octavia Bițu, care a jucat excelent (a prins totul sub panou și a înscris). Ca urmare, scorul a devenit din nou favorabil baschetbalistelor românce, realizatoare a 11 puncte față de numai 2 ale adversarelor.

Duminică, organizatorii au inversat ordinea meciurilor, ceea ce a făcut ca prima partidă a cuplajului să opună formațiile Iugoslaviei și Italiei. Gazdele au obținut o victorie foarte clară: Iugoslavia — Italia 73—50 (41—17). Seara, tîrziu, s-au întîlnit reprezentativele României și Bulgariei.

Jucătoarele bulgare au cîștigat cu scorul de 77—59 (45—24).

Astăzi se joacă ultimele partide ale turneului: Bulgaria — Iugoslavia și România — Italia.

telex-radio-telefon

„CUPA POLONIEI" la fotbal a fost cîștigată în acest an de formația Gornik Zabrze, care în finală a învins cu scorul de 3—0 (1—0) echipa Ruch Chorzow.

■

TURNEUL INTERNAȚIONAL DE BASCHET (masculin) de la Moscova a fost cîștigat de reprezentativa U.R.S.S., care în meciul decisiv a învins cu scorul de 91—80 (48—43) selecționata olimpică a S.U.A. În jocul pentru locurile 3—4, selecționata de tineret a U.R.S.S. a învins la mare luptă: 71—70 (30—32) echipa Iugoslaviei.

■

F.C. BARCELONA s-a calificat în finala „Cupei Spaniei" la fotbal. În semifinale, barcelonezii au întrecut cu scorul de 3—1 formația Atletico Madrid. În finală, F.C. Barcelona va întîlni pe învingătoarea partidei Vigo-Real Madrid.

■

LA LOS ANGELES a început concursul de selecție a atleților americani, în vederea Jocurilor Olimpice din Mexic. Iată cîștigătorii probelor desfășurate în prima zi: 100 m — Hines 10.3; suliță — Covelli 78,56 m; 5000 m — Tracy Smith 13:42,4; lungime — Beamon 8,14 m; prăjină — Seagren și Vaughn, ambii 5,28 m; greutate — Matson 20,44 m; 3000 m obst. — Young 8:34,3.

■

MECIUL INTERNAȚIONAL de fotbal Brazilia — Portugalia, disputat la Lourenço Marques (Mozambic), a revenit brazilienilor, cu scorul de 2—0 (0—0).

Au marcat: Rivelini (min. 56) și Tostao (min. 87). La meci au asistat 60 000 de spectatori.

■

TURNEUL DE LA WIMBLEDON intră azi în faza optimilor de finală la simplu bărbați. Iată care sînt cei 16 jucători rămași în competiție: Laver, Cox, Metreveli, Ralston, Newcombe, Ashe, Emerson, Okker, Stolle, Edlefesen, Moore, Bucholz, Roche, Rosewall, Graebner, Hewitt. De notat că în turul III, tenismanul sovietic A. Metreveli l-a învins cu 4—6, 6—4, 6—3, 7—5 pe profesionistul american Pancho Gonzales. Okker (Olanda) l-a întrecut cu 8—10, 6—2, 6—1, 6—2 pe Korotkov (U.R.S.S.), iar Hewitt (Republica Sud-Africană) a dispus cu 6—3, 9—11, 1—6, 6—3 6—3 de Hoad (Australia).

■

ATLETUL KARL SEEL (R. D. Germană), în vîrstă de 22 ani, a cîștigat, la Jena, proba de săritură în lungime cu rezultatul de 7,73 m.

COMPETIȚIA CICLISTĂ „Criteriul campionilor", desfășurată în nocturnă pe velodromul din Mantova, a fost cîștigată de italianul Felice Gimondi, care a totalizat 39 p. Pe locurile următoare s-au clasat Merckx (Belgia) 38 p, Adorni (Italia) 21 p, și Zandegu (Italia) 16 p.

ANCA ANDREI ȘI VASILE COSTA ÎNVINGĂTORI LA INNSBRUCK

INNSBRUCK 30 (prin telefon). Inotătorii români care au luat startul în concursul internațional din localitate au obținut frumoase victorii. **V. Costa** a cîștigat clar cursa de 100 m bras în 1:09,3, iar **Anca Andrei** s-a revanșat în fața campioanei Austriei, **Yvette Hafner,** de care fusese întrecută la Bratislava, învingînd în proba de 200 m spate cu timpul de 2:33,4 — nou record de junioare.

Rezultate tehnice: 400 m liber (m): **L. Eriksson** (Suedia) 4:22,2, Wojtakajtis (Pol.) 4:24,6, Jarvis (Anglia) 4:25,2; 100 m bras (m): V. COSTA 1:09,3, Johnsson (Suedia) 1:09,9, Donners (R.F.G.) 1:11,5; 100 m delfin (m): **Caperonis** (Elv.) 59,4 — record, Freitag (R.F.G.) 60,1, Melamed (Israel) 60,6; 200 m spate (m): Pedersen (Danem.) 2:19,1; 400 m mixt (m) **Mosk** (R.F.G.) 5:05,5; 100 m liber (f): **Kocendova** (Cehosl.) 63,6, Slatceva (Bulg.) 64,5, D. Salz (Israel) 64,5; 400 m liber (f): **M. Nikolova** (Bulg.) 5:02,6; 100 m bras (f): **D. Harris** (Anglia) 1:17,3, **G.** Filippovits (Austria) 1:18,6, S. Nir (Israel) 1:21,0; 200 m spate (f): ANCA ANDREI 2:33,4, 2. Y. Hafner (Austria) 2:34,0, 3. A. Kraus (R.F.G.) 2:39,0.

LA ROMA

ȘOPTEREANU A CONFIRMAT DOAR LA 100 m

ROMA 30 (prin telefon). În piscina olimpică din capitala Italiei au luat sfîrșit întrecerile tradiționalului concurs internațional dotat cu „Trofeul celor 7 coline". Dintre sportivii români, cea mai frumoasă comportare a avut-o A. ȘOPTEREANU, cîștigător în proba de 100 m bras cu timpul de 1:10,8. Rezultate tehnice:

100 m liber: **Chicoy** (Spania) 54,7, Simons (Belg.) 56,3; 200 m liber: **Langer** (Pol.) 2:02,9, Chicoy 2:04,0; 400 m liber: **Fassnacht** (R.F.G.) 4:21,0, Langer 4:21,3, Brune (R.F.G.) 4:21,5; 1 500 m liber: **Fassnacht** 17:22,6, Langer 17:22,8 — record, Correll (Spania) 17:47,0; 100 m bras: **A. ȘOPTEREANU** 1:10,8, Betz (R.F.G.) 1:10,8, Klukowski (Pol.) 1:11,1, Kurbanovici (Iug.) 1:12,3; 200 m bras: **Klukowski** 2:35,8, Betz 2:35,9, **Șoptereanu** 2:36,8; 100 m spate: **Del Campo** (Italia) 62,7, Tichy (Cehosl.) 63,3, Blechert (R.F.G.) 64,0; 200 m spate: **Del Campo** 2:16,5, Esteva (Spania) 2:17,4, Tichy 2:18,2; 100 m delfin: **A. Lang-Lenton** (Spania) 60,5, I. Eriksson (Sued.) 61,1, A. Tozzi (Italia) 61,5, ... 66. **Ad. Covaci** 62,7, ... 8. **Vl. Moraru** 63,0; 200 m delfin: **G. Fosatti** (Italia) 2:15,4, Tozzi 2:15,9, Lang-Lenton 2:16,8, ... 6. **Ad. Covaci** 2:18,6; 200 m mixt: Merkel (R.F.G.) 2:17,8, D'Oppido (Italia) 2:19,5, Schiller (R.F.G.) 2:21,3, ... 7. **Moraru** 2:23,1; 400 m mixt: **Merkel** 4:53,7.

Călăreții italieni, cîștigători ai „Premiului Națiunilor" de la Aachen, aliniați după remiterea trofeului: Pierro d'Inzeo, dr. G. Castellini, G. Mancinelli, Raimondo d'Inzeo

Telefoto: U.P.I.-AGERPRES

13 VICTORII DIN 17 POSIBILE!

SPORTIVII ROMÂNI AU DOMINAT AUTORITAR ÎN „REGATA TAMPERE"

TAMPERE, 30 (prin telefon). Pe apele pitorescului lac Kaukajärvi, de lîngă nordicul oraș finlandez, s-a desfășurat sîmbătă și duminică o mare regată internațională de caiac-canoe la care au participat **— pe lîngă 11 sportivi români —** peste 100 de alți maeștri ai padelei și pagaei din **Austria, Suedia, Ungaria, Danemarca, Polonia, Cehoslovacia, Finlanda și R.S.S. Estonia.** Manifestînd o deosebită poftă de întrecere și dînd dovadă de mare putere de luptă, sportivii noștri au dominat net întrecerile, încă din seriile eliminatorii, și în finale au repurtat nu mai puțin de **13 victorii în cele 17 probe** de seniori sau juniori la care au luat startul. Astfel, ei au devansat confortabil în clasamentul neoficial pe națiuni pe celelalte reprezentative.

Iată, de altfel, rezultatele principale **ale competiției:** K 2 500 m: 1. România (A. Vernescu—A. Sciotnic) **1:43,1; 2. Finlanda (Zaatinen, Lehtosalo) 1:46,0;** C 1 500 m: 1. I. Patzaichin (România) **2:17,4; 2. A. Butelchin (România) 2:18,1; 3. Emanuelsson (Suedia) 2:21,9;** K 2 500 m (f): 1. România (Viorica Dumitru, Valentina Serghei) **2:04,4; 2. Polonia (Hajdasz, Gruchala) 2:05,4;** K 1 1000 m: 1. Andrei Conțolenco (România) **4:33,1; 2. Pfaff (Austria) 4:33,6;** C 2 1000 m: 1. Ungaria (Petrikovics, Wihman) **4:39,7; România (V. Calabiciov, S. Covaliov) 4:42,0;** K 1 500 m (juniori): 1. Rocco Rujan (România) **2:05,9; 2. Hasselquist (Suedia) 2:09,0;** K 1 5000 m (f): 1. Viorica Dumitru (România) **28:07,7; 2. Sisth (Suedia) 28:25,6;** C 1 1000 m: 1. S. Covaliov (România) **5:23,0; 2. Petrikovics (Ungaria) 5:23,1; 3. I. Patzaichin (România) 5:26,1; 4. Wihman (Ungaria) 5:27,4; 5. A. Butelchin (România) 5:30,0;** K 2 1000 m: 1. România (A. Vernescu, A. Sciotnic) **4:05,8, 2. Austria (Seibold, Hediter) 4:08,4;** K 1 500 m (f): 1. Viorica Dumitru (România) **2:25,8; 2. Valentina Serghei (România) 2:26,0; 3. Ing Svensson (Suedia) 2:27,8;** C 1 500 m (juniori): 1. I. Patziachin (România) **2:24,4; 2. Arevald (Suedia) 2:33,0; 3. Hägg (Finlanda) 2:42,1;** K 1 500 m (junioare): 1. Ing Svensson (Suedia) **2:27,2; 2. Maria Lovin (România) 2:27,6;** K 1 500 m: 1. Numisto (Finlanda) **2:02,4; 2. A. Conțolenco (România) 2:04,2; 3. Pfaff (Austria) 2:04,4;** C 2 10 000 m: 1. România (V. Calabiciov, S. Covaliov) **55:24,8; 2. Suedia (Lindelöf, Zeidlizz) 55:28,8;** K 1 4 x 500 m: 1. România (Rujan, Conțolenco, Sciotnic, Vernescu) **7:40,3; 2. Finlanda 7:44,5; 3. Austria 7:44,6;** C 1 10 000 m: 1. Wihman (Ungaria) **58:25,8; 2. A. Butelchin (România) 59:20,2;** K 2 10 000 m: 1. România (A. Vernescu, A. Sciotnic) **48:04,8: 2. Austria (Seibold, Hediter) 48:05,0.**

Radu HUȚAN
antrenor emerit

SUEDEZUL HALLMANN ÎNVINGĂTOR LA TRZIC

TRZIC, 30 (prin telefon). — Duminică a avut loc în localitate etapa a X-a a Campionatelor mondiale de motocros, clasa 250 cmc. În ambele manșe, extrem de disputate, victoria i-a revenit suedezului **Hallmann** (de 4 ori campion mondial), dar după o luptă extraordinară, cei ce conduceau fiind scoși din cursă de... propriile mașini. Astfel, în manșa I belgianul **Joel Roberst** a condus mai bine de 30 de minute (s-au parcurs în fiecare manșă cîte 40 de minute plus două ture a 2 km), dar i s-a stricat o roată și a abandonat. **Hallmann,** aflat „în plasă", a preluat conducerea și a terminat victorios. În manșa a II-a a fost rîndul tînărului sportiv sovietic **Evgheni Petușkov** să repete „figura" lui **Roberts.**

În clasamentul etapei: **1. Torsten Hallmann** (Suedia) pe **Husqvarna** 8 p; 2. **Karel Konecny** (Cehoslovacia) pe **C. Z.** 6 p.; 3. **Silvain Geboers** (Belgia) pe **C. Z.** 4 p.; 13. **Cristian Dovids (C. Z.).** De subliniat că el a mers aproape toată manșa a II-a fără frînă de mînă! **Șt. Chițu** a fost nevoit să abandoneze, din cauza unei defecțiuni mecanice. Pentru a scoate în evidență clasa concursului, amintim că au fost prezenți la start 38 de concurenți din 20 de țări, printre care, în afară de **Hallmann** și **Roberts, Dave Dickens** (Anglia) de 2 ori campion mondial, o echipă de uzină **C. Z.** extrem de puternică și o echipă a **U.R.S.S.** din care nu lipsea decît campionul mondial **Viktor Arbekov** (accidentat). Performanța lui **Dovids** este, deci, meritorie...

Milan DRAGHICI

TRIMIȘII NOȘTRI SPECIALI TRANSMIT:

Final remarcabil în regata internațională de la Bydgoszcz: 5 locuri 1

BYDGOSZCZ, 30 (prin telefon). Duminică au fost programate în afara diferitelor curse eliminatorii, nouă finale. Sportivii români au evoluat excelent dominînd autoritar cea de a doua zi a regatei, cucerind cinci victorii și ocupînd diferite locuri fruntașe în clasamentele probelor. O comportare deosebit de bună au avut canoiștii — ca și în prima zi — și componenții echipajului de caiac 4—500 m, 10 000 m și ștafetă.

În completarea cronicii de sîmbătă, iată rezultatele la caiac 1 — 10 000 m. 1. **Werhard** (Olanda) 45:15,0, 2. **Severa** (Austria) 45:17,0, 3. **Mara** (Cehoslovacia) 45:38,0. Și acum despre întrecerile de duminică. Caiac 4 — 10 000 m. Echipajul nostru format din **Turcaș, Calenic, D. Ivanov și C. Covaliov** a condus autoritar din start pînă la sosire demonstrînd, așa cum n-a putut s-o facă sîmbătă, valoarea sa ridicată. Rezultate: K4 — 10.000 m: 1. **România** 38:17,5, 2. Polonia 38:25,3, 3. Austria 39:15,9. A urmat finala probei de caiac 1 — 1.000 m în care sportivii români nu s-au calificat. **Rezultate: 1. Amundsen** (Norvegia) **4:08,0, 2. Hansen** (Danemarca) **4:08,7, 3. Mara** (Cehoslovacia) **4:11,0. Finalele feminine au continuat cu proba de dublu în care primul nostru echipaj (Hilde Tătaru — El. Lipalit) n-a avut un start bun și cu toate eforturile depuse pe ultima parte a cursei n-a reușit să se claseze decît pe locul 3. Rezultate: 1. R.D.G. 2:04,9, 2. Olanda 2:06.3, 3. România I 2:07,2... 6. România II (Haripena Evdochimov — Demetra Angelescu) 2:10,2.**

Din nou victorie netă obținută de canoiști. Simionov și Maxim au confirmat forma bună și au dominat întreaga cursă de dublu 1 000 m, secondați cu bune rezultate de cei de al doilea echipaj românesc Manea — Sidorov.

Rezultate: 1. România I 4:29,7, 2. Cehoslovacia 4:30,4, 3. România II 4:33,8. Sub așteptări a fost însă rezultatul obținut de echipajul de caiac dublu 1 000 m (Vorobiov — I. Terente) clasat pe locul 9! Rezultate: 1. R.D.G. 3:52,9, 2. R.D.G. II 3:54,1, 3. Norvegia 3:54,8. După ce sîmbătă a cîștigat detașat proba de canoe simplu fond I. Macarenco s-a dovedit cel mai bun și între viteziști. Rezultate: 1. I. Macarenco (România) 4:43,8, 2. Prokopeț (U.R.S.S.) 4:44,8, 3. Pineaev (U.R.S.S.) 4:45,7... 6. Igor Lipalit (România) 4:59,8. O veritabilă demonstrație au făcut caiaciștii participanți la finala probei de 4 — 500 m care au condus toată cursa cîștigînd detașat. Rezultate: 1. România (Calenic, D. Ivanov, C. Covaliov și M. Turcaș) 1:34,1, 2. Polonia 1:36,6, 3. R.D.G. 1:36,1. Finala probei de caiac 4 — 500 m fete nu ne-a adus decît un loc 3. Rezultate: 1. Polonia 1:51,1, 2. R.D.G. 1:52,2, 3. România (Tătaru, El. Lipalit, Evdochimov și Angelescu) 1:52,5. Cea mai frumoasă cursă de duminică, ștafeta (4x500 m) a revenit echipei noastre care a mers excelent. Rezultate: 1. România (V. Roșca, A. Verba, M. Turcaș, D. Ivanov) 7:57,6, 2. Danemarca 7:58,8, 3. Polonia 8:03,5.

În urma acestor rezultate echipa României a totalizat 73 de puncte ocupînd, la mare diferență, primul loc în clasamentul pe națiuni.

Dan GÂRLEȘTEANU

U.R.S.S. ÎNVINGĂTOARE ÎN TURNEUL DE VOLEI

România pe ultimul loc

SOFIA, 30 (prin telefon). Duminică seara, în sala Universiada, s-au disputat ultimele jocuri din Turneul internațional masculin de volei. În deschidere, formația R.D. Germane a dispus, net, de cea a Bulgariei cu 3—0 (12, 13, 10). Meciul a fost arbitrat de Albuț (România) și Herscht (Cehoslovacia). În meci-vedetă, U.R.S.S. a întrecut Cehoslovacia cu 3—1 (7, 12, —12, 10). Au arbitrat Todorov și Tasev (Bulgaria).

În urma acestor rezultate, clasamentul final al turneului este următorul:

1. U.R.S.S.	4	3	1	11: 6 7
2. Cehoslovacia	4	3	1	10: 8 7
3. Bulgaria	4	2	2	8: 9 6
4. R.D. Germană	4	1	3	8: 9 5
5. România	4	1	3	6:11 5

Se poate spune că acest clasament reflectă fidel ordinea valorică și comportamentul echipelor în turneu.

În ce privește cele două partide de încheiere, nivelul lor a fost, în general, mai scăzut decît cel al jocurilor din zilele precedente. În primul meci, Bulgaria a opus o rezistență mult mai redusă decît se sconta unei echipe de la început decisă, cea a R.D. Germane. Explicația constă atît în dezamăgirea voleibaliștilor bulgari după eșecul în fața Cehoslovaciei (sîmbătă), cît și în faptul că locul III le era oricum asigurat.

În meciul vedetă, U.R.S.S. a jucat bine și a demonstrat că apărarea, în primul rînd blocajul, condiționează și atacul, deci rezultatul. Voleibaliștii cehoslovaci au părut lipsiți de vitalitate, iar defecțiunile defensive au dereglat tot mecanismul echipei. În general, de altfel, partida a fost sub nivelul așteptărilor și, mai ales, al confruntărilor din trecut.

Constantin FAUR

O frumoasă comportare a tinerilor pugiliști români ÎN MECI REVANȘĂ, ROMÂNIA—UNGARIA 10—8

BUDAPESTA, 30 (prin telefon). Duminică dimineața, reprezentativele de box tineret ale **României** și **Ungariei** s-au deplasat cu autocarul în orășelul **Aroszlanyi** pentru a disputa a doua lor întîlnire. Gazdele nu au prezentat pugiliști la categoriile semimuscă și grea. Am asistat la meciuri extrem de dirze, unele dintre ele de un bun nivel tehnic. Bilanțul revanșei ne-a fost din nou favorabil: **băieții noștri au realizat cinci victorii față de patru ale gazdelor. Succesul „speranțelor" noastre putea fi și mai clar, dacă arbitrul Sarkozi Lajos ar fi condus meciul Cuțov — Gőrőg cu cît de cît obiectivitate. Directorul de luptă l-a șicanat tot timpul pe boxerul român, i-a dat două avertismente, pentru ca în ultima repriză, cînd Gőrőg era complet groggy, să-l descalifice pe... Cuțov! Foarte bine a evoluat românul V. Kis în meciul cu Balzsai.** Boxerul nostru a punctat excelente serii la față și upercuturi de dreapta la plex. În repriza a treia antrenorul **Nemeth** a aruncat prosopul, abandonîndu-l pe Balzsai, care se clătina pe picioare. Tot prin abandon, dar în repriza întîi, a cîștigat **și P. Iuga** în fața lui **Zubik. După 2 minute** de luptă, **Zubik** a fost trimis la podea, iar antrenorul său a cerut abandonul. **Lang** a început foarte decis meciul cu **P. Dobrescu,** dar la mijlocul primului rund boxerul nostru i-a tăiat elanul, jenîndu-l cu directe la figură foarte precise. Spre deosebire de evoluția de la Budapesta, de data aceasta **Dobrescu** a boxat mai aproape de valoarea sa. El și-a depășit net adversarul în repriza a treia, cînd acesta a fost groggy de cîteva ori, astfel că arbitrul **Ștefan Ion** (apreciat de gazde pentru obiectivitate și competență) a fost nevoit să-l numere. În unanimitate, jucătorii au acordat decizia boxerului român. **Gh. Ene** l-a scos din luptă (abandon III) pe **Karl,** dar evoluția lui nu a satisfăcut. **C. Cocîrlea** a fost declarat învins, pe nedrept, în fața lui **Vegh,** boxerul maghiar refuzînd deseori contactul cu adversarul. Deși a pierdut, **I. Ilie** a lăsat o frumoasă impresie datorită extraordinarei sale combativități. **Al. Năstac** a expediat, în repriza a doua, o directă de dreapta în bărbie lui **M. Toth,** trimițîndu-l la podea, iar o dată cu el a aruncat prosopul și antrenorul **Nemeth. P. Cojocaru** a pierdut la puncte în fața lui **Naghi,** boxerul nostru evoluînd sub orice critică.

Romeo CALARAȘANU

A luat sfîrșit competiția dotată cu trofeul „Taşmajdan"

BELGRAD, 30 (prin telefon). — Dacă după jocul de sîmbătă handbalistele noastre se puteau plînge că rezultatul le nedreptățește, astăzi ele nu mai pot obiecta nimic în fața categoricei victorii obținute de formația Republicii Democrate Germane: 13—9 (8—5). Echipa învingătoare a jucat mai bine, a știut că printr-o apărare avansată să anihileze combinațiile noastre cu interii, iar în atac cu o circulație foarte rapidă a balonului a putut realiza diferite scheme, finalizate prin șuturi puternice. Este adevărat că sarcina echipei R.D. Germane a fost facilitată oarecum și de jocul slab prestat de selecționata română. Atît apărarea (statică și neatentă în prima repriză cînd scorul a luat proporții) cît și acțiunile ofensive (mai puțin efiziente și variate ca în partida de sîmbătă) s-au situat sub nivelul obișnuit al jucătoarelor noastre. Este drept că ele au avut o revenire în prima jumătate a reprizei secunde, cînd scorul ajunsese foarte strîns 7—8 (min. 34) dar în final valoarea adversarelor, superioare și din punct de vedere fizic, și-a spus cuvîntul. Au înscris: Hochmuth (4), Herrmann (4), Schanding (2), Braun, Soldan, Hennigs pentru selecționata R.D. Germane, Ilie (4), Soos (2), Arghir, Băicoianu și Mezenrath pentru reprezentativa noastră. A arbitrat foarte bine Miograd Stanoevici (Iugoslavia). În urma acestui rezultat handbalistele noastre s-au clasat pe locul 4 în turneul internațional dotat cu trofeul „Taşmajdan".

Călin ANTONESCU

Tiparul: I. P. „Informația", str. Brezoianu 23—25

40365

PROLETARI DIN TOATE ȚĂRILE, UNIȚI-VĂ!

Redacția și administrația: str. Vasile Conta nr. 16, tel. 11.10.05, interurban 72 și 286. Telex sportrom buc. 180.

sportul

4 pagini 30 bani

Anul XXIV Nr. 230 (5664) ZIAR AL CONSILIULUI NAȚIONAL PENTRU EDUCAȚIE FIZICĂ ȘI SPORT Marți 2 iulie 1968

CE SE ÎNTÎMPLĂ LA S.C. NAPOLI?

Tribune pline — casa de bani goală...

Un amplu reportaj consacrat frămîntărilor din marele club italian de fotbal

★

O pagină de automobilism-turism-alpinism

- **Sînteți bun automobilist?**
- **Unde, cum, cînd putem face turism nautic?**
- **Circuitul vîrfului Retezat**

★

„O SECȚIUNE ÎN FOTBALUL IUGOSLAV"

În prima parte: Cum gîndește și cum lucrează selecționerul unic RAIKO MITICI.

CITIȚI ÎN ZIARUL DE MÎINE

BRAVO PROVINCIA!

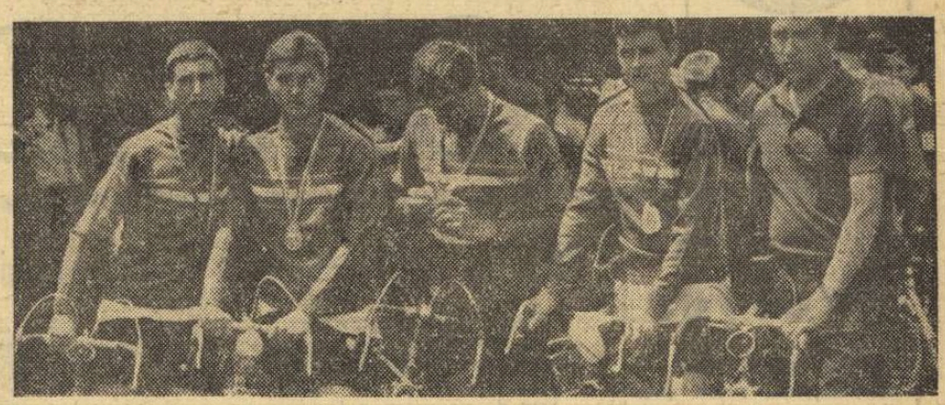

Echipa de juniori „Tînărul metalurgist" Brăila — campioană a României — și antrenorul ei Mihail Simion

Finalele campionatelor naționale de ciclism-șosea pe acest an s-au încheiat duminică în Capitală. În timp ce la seniori ele au fost dominate de dinamoviști, la juniori (mari și mici) întrecerile au scos în evidență — ca și în anii trecuți — munca de perspectivă ce se desfășoară cu abnegație în centrele provinciale. BRAȘOVUL — prin Andrei Suciu de la Dezrobirea, antrenor Martie Ștefănescu (la contratimp individual) și T. Diceanu de la Tractorul, antrenor Traian Chicomban (la fond-juniori mici), BRĂILA — prin echipa „Tînărul metalurgist", antrenor Mihail Simion (contratimp echipe) și CLUJUL — prin M. Bacociu, antrenor Vasile Chiș (la fond-juniori mari) și-au înscris numele pe tabela campionilor. Alte 5 medalii de argint și 3 de bronz au venit să completeze șirul performanțelor onorabile realizate de reprezentanții provinciei.

Este, desigur, îmbucurător acest fapt. Sînt în momentul de față cîteva centre care pompează cu intensitate elemente de valoare ciclismului competițional. BRAȘOV — PLOIEȘTI — BRĂILA — CLUJ — TG. MUREȘ — și, în parte Timișoara — Constanța — iată itinerarul pe care rulează viitoarele generații de rutieri, iată principalele surse din care-și trage seva Capitala pentru a prezenta în plutonul seniorilor noi contingente de alergători valoroși. Desigur, federația de specialitate își are partea sa de contribuție la dezvoltarea centrelor provinciale amintite. Dar, este încă puțin. Sînt și alte locuri în țară unde ciclismul este agreat. Scrisorile pe care le primim la redacție din Sibiu, Cîmpulung Muscel, Piatra Neamț, Iași, Oradea ș.a. ne amintesc mereu că acolo sînt foarte mulți tineri care ar dori să devină rutieri, dar cărora nu li se oferă posibilitatea de a învăța abecedarul ciclismului pentru faptul că nu există pe meleagurile lor nici o secție de ciclism.

Poate că n-ar fi de loc în defavoarea ciclismului dacă — așa cum s-a procedat și la alte sporturi — cluburile bucureștene cu secții puternice de ciclism ar înființa centre de selecționare și pregătire a juniorilor în provincie. De acolo — de data aceasta motivat — și-ar putea recruta oameni pe care să-i conducă pe drumul măiestriei. S-ar asigura în felul acesta și o creștere substanțială a numărului de alergători.

Pînă atunci, să subliniem încă o dată activitatea laborioasă a provincialilor și să-i felicităm pentru remarcabilul lor succes de la finalele campionatelor naționale!

H. N.

ÎNAINTE DE A CĂDEA CEAȚA

Exact în momentul în care ziarul nostru se pregătea să pună întrebarea: **„Se trage cortina uitării?"**, referindu-se la cele două săptămîni care trecuseră de la finala Cupei și la tăcerea ce se așternuse asupra unor fapte de loc în regulă, legate de această partidă, un comunicat al Federației române de fotbal, sosit la ore tîrzii, anunța sancțiunile pronunțate împotriva arbitrului Vasile Dumitrescu, conducătorul jocului, și a fotbaliștilor Stoenescu (Dinamo București), Răducanu și Năsturescu (Rapid).

Pură coincidență? Un dar al previziunii, care i-a permis forului de specialitate să evite în ultimul moment o întrebare neplăcută? Se poate. Uneori, ești tentat să crezi și în minuni.

Oricum, este bine că justiția sportivă și-a spus cuvîntul. Și sancțiunile nu sînt blînde, ci pe măsura faptelor. Poate că ar fi fost nevoie și de o precizare pentru Răducanu, statornic client al comisiei de disciplină: să i se spună, anume, că aceste șase etape de suspendare trebuie să constituie un ultim prilej de meditație, o nouă abatere ducîndu-l definitiv, în afare terenurilor de sport. Dar, în graba cu care a fost redactat comunicatul, această omisiune este explicabilă...

Graba nu trebuie însă confundată cu operativitatea. Prima, demonstrează nesiguranță, derută chiar. Cea de-a doua, denotă fermitate, lipsa oricărei intenții de a estompa lucrurile. Iar eficiența unor sancțiuni este determinată, de cele mai multe ori, de OPERATIVITATEA CU CARE AU FOST LUATE. Altfel, se întîmplă două fenomene care atentează direct la conținutul educativ al pedepsei. Neprimind la timp sancțiunea, atunci cînd faptele apasă cît de cît asupra conștiinței, cel vinovat o va considera ca un fel de năpastă. Din vinovat el va deveni victimă, trezind chiar compasiune și regrete în unele inimi milostive. Pe de altă parte, cei chemați să judece o abatere de la etica sportivă, dacă nu fac acest lucru înainte ca ceața uitării să se coboare asupra celor întîmplate, nu mai sînt în măsură să aprecieze exact și, mai ales, să se pronunțe ferm fără nici o ezitare. În justiție, vorbesc numai actele, scurgerea vremii neputînd deforma concluziile și, deci, nici sentința. În sport, unde arde puternic flacăra pasiunii, unde unghiurile de vedere sînt atît de felurite, probele și mărturiile înfruntă mai greu timpul. Ele au nevoie și de forța pe care le-o dă prezența vie în memorie a faptelor.

Altfel, sancțiunile nu-și ating integral scopul.

Jack BERARIU

LÎNGĂ JARUL ÎNCĂ NESTINS AL BARAJULUI...

AU ÎNVINS CEI MAI TARI

La mai puțin de 24 de ore de la încheierea pasionantului baraj de la Timișoara, după o noapte „albă" petrecută în acceleratul 102, noapte în care dramaticele secvențe ale celor trei acte mi-au alungat brutal, de mai multe ori, somnul din pleoape, încerc să aștern pe hîrtie primele impresii de ansamblu.

Au învins cei mai tari!

Iată sentimentul dominant cu care am părăsit duminică stadionul timișorean C.F.R. După ce văzusem la lucru pe Crișul în primele două etape, ajungînd la concluzia că — în dispute directe cu partenerele sale de divizia A — echipa orădeană manifestase o superioritate destul de netă, rămînea să constat care este a doua valoare a turneului. Confruntarea directă Progresul — Steagul roșu ne-a revelat — în pofida unor circumstanțe de fapt, care au facilitat victoria bucureștenilor — superioritatea manifestă a echipei antrenată de cuplul Drăgușin—Știrbei. Pentru toți cei prezenți pe stadion a fost evident ascendentul bucureștenilor față de stegari nu numai la capitolul forță de șoc (unul din atu-urile recunoscute ale Progresului), ci și la capitolele organizare, omogenitate între compartimente, orientare tactică (mai ales în repriza a doua) etc.

REVELAȚIA TURNEULUI: CRIȘUL

Acum doi ani, un ziar orădean vorbea despre Crișul ca despre „o grădiniță de copii"... Azi, echipa orădeană are exact media de vîrstă a „Iugoslavieibaby", team-ul lui Mitici, la mare vogă în aceste luni: 22 de ani.

Marius POPESCU

(Continuare în pag. a 3-a)

ION IONESCU ÎNAINTEA PRIMULUI SEZON LA ALLEMANIA AACHEN

Citiți în pag. a 3-a relatările fotbalistului român după primul contact cu clubul vest-german

DUPĂ DOUĂ SĂPTĂMÎNI...
Sus: *Țarălungă (Progresul) și Harșani (Crișul);*
Jos: *Adamache (Steagul roșu) și Stătescu (Politehnica Galați)*
Desen de NEAGU RĂDULESCU

Azi, ultima etapă în turneul final de fotbal al liceelor

Așa cum anticipam, penultima etapă a campionatului republican de fotbal al liceelor, desfășurată ieri, pe stadionul „23 August", a lămurit în mare parte situația în clasament, în ce privește primul și ultimul loc. Prin victoria cu 3—2 (1—2) asupra bătăioasei formații sucevene, elevii liceului din Băicoi au trecut în frunte și e greu de presupus că mai pot pierde titlul. La aceasta au contribuit substanțial și clujenii, care au surclasat — surprinzător — pe principala favorită, echipa liceului nr. 27 București. Scor: 6—2 (3—1). Meciul pentru definitivarea ocupantei ultimului loc, dintre formațiile liceelor din Ocna Mureșului și Calafat, s-a terminat cu victoria echipei din Ocna Mureș, la scorul de 4—1 (2—1). Astăzi se desfășoară ultimele partide: **Băicoi — Calafat, București — Ocna Mureșului** și **Cluj — Suceava.**

Mariana Filip (Roman), cîștigătoarea cursei de 400 m, la concursul „speranțelor olimpice" de la Berlin

Pregătiri pentru balcaniada de tenis

S-a încheiat concursul de verificare a tenismanelor noastre fruntașe, aflate în pregătire pentru Balcaniada de la Sofia, programată în a doua jumătate a acestei luni.

Cea mai în formă s-a dovedit dinamovista **Iudit Dibar,** învingătoare cu 4—6, 6—2, 6—1 asupra **Eleonorei Dumitrescu** (locul 2), în meciul decisiv. Dibar a dispus mai ușor de următoarele clasate, **Ecaterina Horșa** (6—3, 6—0) și **Mariana Ciogolea** (6—2, 6—1).

SCHIORI ROMÂNI PE ELBRUS

Schiorii Virgil Brenci și Constantin Văideanu au plecat ieri în U.R.S.S., pentru a participa, la sfîrșitul săptămînii, la tradiționalul concurs internațional de pe Elbrus.

Campionatele de atletism ale juniori'or

De vineri pînă duminică, stadionul „23 August" din Capitală va fi gazda întrecerilor finale ale campionatelor republicane de atletism pentru juniorii mici și mari. La întreceri vor lua parte cîteva sute de atleți din toate colțurile țării. Între aceștia și multe din speranțele atletismului românesc.

Organizarea întrecerilor a fost încredințată Consiliului municipal pentru educație fizică și sport din București.

TRIALURILE RUGBYȘTILOR JUNIORI

Astăzi după-amiază, la orele 16 și 17,30, pe stadionul Tineretului, vor avea loc două meciuri de trial pentru selecționarea în tabăra de vară de la Snagov a celor mai talentați jucători din generațiile tinere ale rugbyului nostru.

WIMBLEDON 1968

Stele care urcă... Stele care coboară...

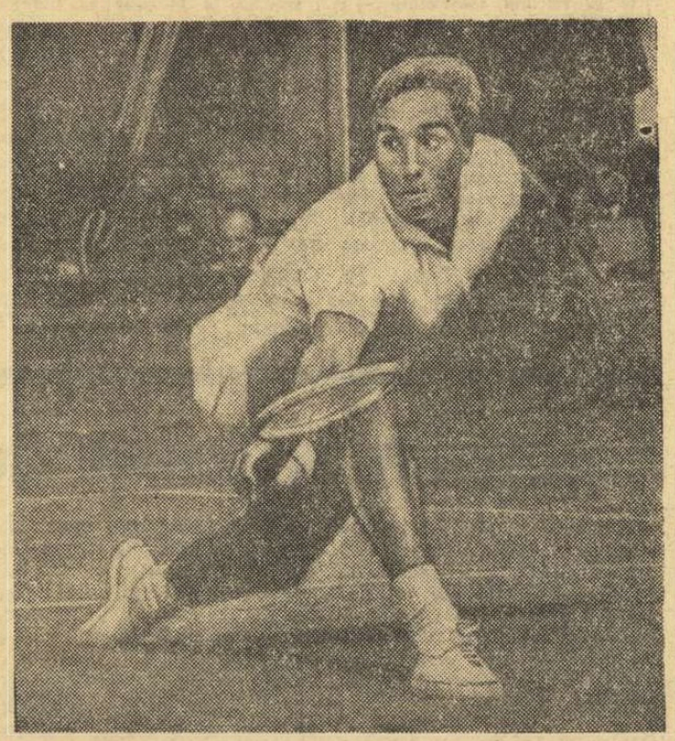

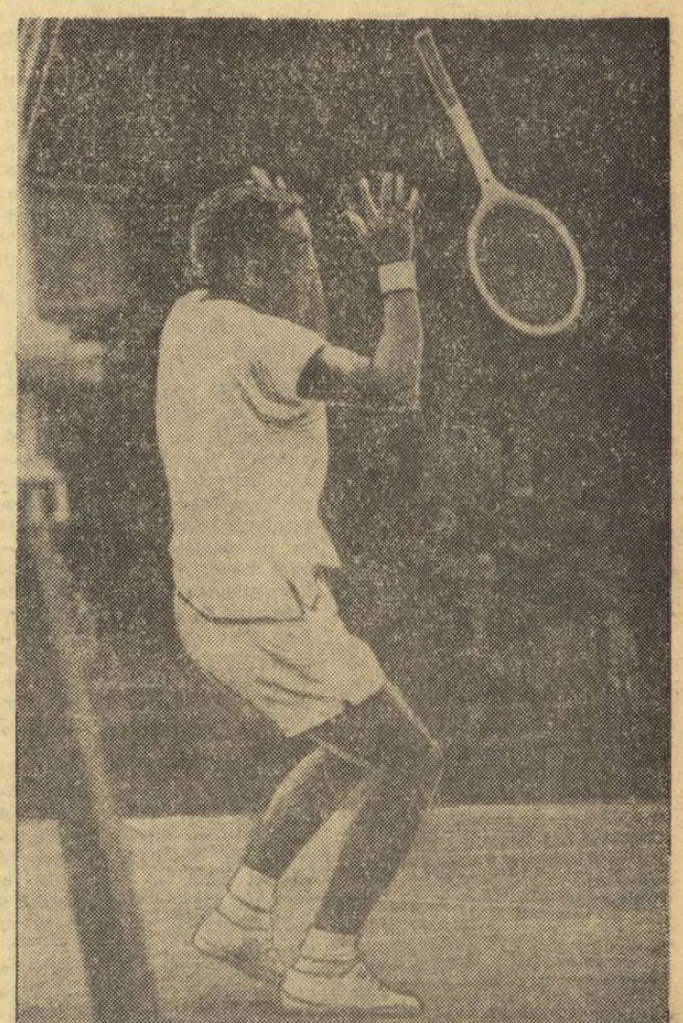

Prima săptămînă a Wimbledon-ului nu putea trece fără surprize. Seria lor a fost deschisă de tînărul campion sovietic **Aleksandr Metreveli** (foto-stînga), care l-a scos din luptă pe capul de serie cu nr. 8, celebrul tenisman californian Pancho Gonzales.

O altă imagine telefoto, transmisă de la Londra, ni-l prezintă pe **Alex Olmedo,** peruvianul naturalizat în S.U.A., principalul autor al victoriei americane în „Cupa Davis" 1958. Iată-l aci pe Olmedo, într-un moment de disperare, scăpînd racheta din mînă. El părăsește scena, învins de Roy Emerson în trei seturi (7—5, 6—1, 6—1), același care-l eliminase și pe reprezentantul nostru, Ion Țiriac, dar cu prețul unui set pierdut.

Corespondență specială pentru „SPORTUL"

„MAREA BUCLĂ" — UN TUR AL INCERTITUDINII?

● Nu vom asista la un joc de-a pisica și șoarecele ● Medicul generos în pronosticuri ● Un tranchilizant sui-generis pentru Zilioli

Este un lucru bine știut: ne plac certitudinile. În mai toate domeniile vieții. O singură excepție sigură: sportul. Cu cît balanța victoriei se decide mai greu în ce parte să se încline, cu atît întrecerea sportivă este mai gustată, este socotită mai interesantă. Despre Turul ciclist al Italiei din acest an s-a afirmat că nu a fost interesant pentru că Merckx l-a dominat prea categoric. Unul din articolele publicate în presa italiană, în vremea desfășurării faimosului Giro, era intitulat *„Merckx a sugrumat interesul pentru Turul Italiei".*

Despre Turul ciclist al Franței, Brick Schotte, fost campion mondial și actualmente director tehnic al echipei secunde belgiene, a spus că este *„un tur al incertitudinii"* și aproape toată lumea s-a grăbit să subscrie la această caracterizare pe care Schotte a justificat-o astfel:

„Anul acesta plecăm cu toții în necunoscut. Singurul lucru pe care îl pot afirma în mod sigur este că acest Tur al Franței va fi foarte spectaculos. Niciun alergător nu va putea să se joace de-a pisica și șoarecele cu ceilalți ca să-i „înghită" la momentul ales, așa cum făcea cîndva Anquetil, așa cum va face într-o zi Merckx... În Turul acesta toată lumea are șansă. Rămîne doar să fii mai ager, mai puternic ca să

Jean LECOMPTE
Rouen, 1 iulie

(Continuare în pag. a 4-a)

Doi rutieri despre care s-a vorbit în primele etape ale marelui Tur: italianul Zilioli și francezul Grosskost. Primul... controlează calitatea tricoului galben purtat de Grosskost pînă la Roubaix.
Telefoto U.P.I.-AGERPRES

SUB SEMNUL CERCURILOR OLIMPICE

Breviar

● **Dacă pentru unele ţări din emisfera sudică problema selecţionării şi a definitivării loturilor olimpice a început să capete contururi destul de precise, pentru restul ţărilor discuţiile rămîn încă deschise. Totuşi, multe ţări din Sud şi Nord au şi comunicat Comitetului de organizare a celei de a XIX-a Olimpiade intenţiile în privinţa numărului — aproximativ, desigur — al delegaţiilor lor. Între acestea: Antilele olandeze 11, Australia 171, Insulele Bahamas 39, Belgia 75, Brazilia 93, Bulgaria 191, Canada 180, Columbia 57, Danemarca 141, Grecia 74, Izrael 52, Italia 318, Nicaragua 26, Norvegia 113, Noua Zeelandă 70, Polonia 275, Suedia 177, S.U.A. 576, Ungaria 282 etc. Evident, este vorba doar de înscrieri preliminarii, definitivarea acestora urmînd să fie făcută în preajma începerii Jocurilor Olimpice. În orice caz, organizatorii scontează pe un număr record de participanţi.**

● **Citeva sute de specialişti pregătesc în amănunt transmiterea prin intermediul televiziunii a întrecerilor Jocurilor din Mexic. Utilizîndu-se simultan sistemele de micro-unde şi sateliţii de telecomunicaţii, imaginile competiţiilor sportive vor putea fi recepţionate în bune condiţii, în indiferent care colţ al lumii. În felul acesta, aproape jumătate de miliard de oameni vor putea asista direct la J.O. În timpul Olimpiadei „Telesistema Mexicano" va transmite circa 11 ore pe zi, ceea ce înseamnă un total de 194 de ore şi 20 de minute de emisiuni în direct!**

Florenţa (1976) şi Praga (1980) — candidate

Pînă în 1972, gazdele Jocurilor Olimpice de vară şi de iarnă sînt cunoscute. După Ciudad de Mexico (octombrie 1968), următoarele Jocuri vor avea loc, în 1972, la München (vară) şi Sapporo (iarnă).

Dar de pe acum a început cursa candidaţilor pentru organizarea următoarelor jocuri. Ziarul italian „La Nazione" anunţă că oraşul Florenţa — mult încercat în urma inundaţiilor — şi-a depus candidatura pentru găzduirea Jocurilor celei de-a XXI-a Olimpiade din anul 1976. Pe de altă parte, buletinul de informaţii al C.I.O. anunţă, în ultimul său număr, că Ludvik Cerny, primarul capitalei cehoslovace, a depus candidatura oraşului Praga pentru organizarea Jocurilor Olimpice din 1980 şi doreşte să întreprindă lucrările preparatoare încă din acest an.

Ceva mai aglomerată este bătălia pentru dreptul de a obţine organizarea Jocurilor Olimpice de iarnă din 1976. Primul postulant oficial este oraşul italian Torino. Dar Comitetul Olimpic al S.U.A. a anunţat şi el un candidat pentru cea de-a XII-a ediţie a J.O. de iarnă: oraşul Denver, care contează pe un buget iniţial de 14 milioane dolari.

OLIMPICII *în vizită la* sportul

EMIL RUSU: „POT OBŢINE O MEDALIE LA CIUDAD DE MEXICO!"

Cicliști în vizită la redacție! Știre senzațională, dacă ținem seama de faptul că întîlnirea rutierilor cu „Sportul" are loc sub auspicii olimpice. Pentru că puțini dintre cei care au misiunea selecționării reprezentativei pentru Ciudad de Mexico se gîndesc în aceste zile la rutieri și la dorințele lor. Cicliștii n-au fost testați la altitudine, lor nu li s-a alcătuit un program care să concure la îndeplinirea baremului și nici n-au fost luați în discuție la alcătuirea celor trei delegații care au participat la săptămînile preolimpice. Și, totuși, împotriva tuturor aparențelor, cîțiva cicliști și antrenorul lor Nicolae Voicu *trăiesc intens aceste zile de vară, cuprinși fiind de febra îndeplinirii unui ideal: CICLISMUL ROMÂNESC SĂ FIE REPREZENTAT (BINE) LA JOCURILE OLIMPICE!*

Emil Rusu, *reprezentantul autorizat, poate cel mai autorizat la ora actuală, al celor ce visează să se afle în luna octombrie în țara aztecilor, ne vorbește simplu, omenește:*

— Sîntem cîțiva care discutăm aproape zilnic de Jocurile Olimpice. Cu Constantin Grigore *și* Vasile Tudor *ne frămîntăm mereu pentru a găsi soluții care să vină în întîmpinarea dorințelor antrenorului nostru. Vineri la campionat, pe șoseaua aceea grea, cu circulație intensă și pe căldura care ne-a sufocat n-am reușit să ne apropiem de barem. Al patrulea om din echipă — C. Ciocan — n-a rezistat pînă în final unui ritm convenabil. Și aceasta este o cauză. Ne gîndim că poate* Alex. Sofronie *ar fi mai nimerit. Poate... Eu merg pe două direcții, ambele cu punct final Ciudad de Mexico. Prima este aceasta despre care vorbim: îndeplinirea baremului de 2h 09:00 la 100 km contratimp echipe. A doua: să realizez în jur de 5 minute la 4 000 m pe velodrom. Cu acest timp aș putea veni în primii șase la urmărire individuală și eu simt că am forță chiar pentru cucerirea unei medalii.*

— Ce condiții ți-ar fi necesare pentru a cobori recordul la 4 000 m spre 5 minute?

— Condițiile se referă numai la concurs. Acasă am liniște suficientă pentru a mă concentra, iar pregătirea se situează — după părerea mea — la nivelul necesar. Voi concura la „Cupa București" (n.r. 5—7 iulie a.c.) la velodrom. Mai am însă nevoie de două concursuri pe velodromurile Vigorelli și Fausto Coppi. Veți recunoaște că există diferențe în favoarea performanței între cele două velodromuri italiene — cu piste de lemn — și cel de la Dinamo...

Înainte de a pleca, Emil Rusu ne-a reamintit „POT OBȚINE O MEDALIE LA 4 000 M!"

Antrenorul Nicolae Voicu este ultimul mohican care crede în reprezentarea ciclismului românesc la J.O. și, fără îndoială, singurul care muncește din răsputeri pentru a transpune acest vis în realitate.

— Lucrurile n-ar fi fost atît de dificile dacă am fi fost consecvenți. Am întocmit un plan în 1967 pe care ar fi trebuit să-l continuăm în acest sezon. Federația l-a sacrificat însă pentru a îndeplini cîteva obiective de moment. Așa i-am pierdut pe Ardeleanu, N. Ciumeți și chiar pe Ciocan. Acesta din urmă este deficitar la forță și rezistență. Vom mai încerca însă și cu el.

— Și 2h 09:00 este posibil?

— Da. Deși nu beneficiem de condițiile normale pentru o tentativă — la noi, dacă în ziua respectivă vîntul este potrivnic, totul eșuează — vom încerca la 19 iulie să îndeplinim baremul cerut de federație și de selecționerii olimpici. O a doua tentativă — pentru că măcar de atîta lucru trebuie să beneficiem — poate avea loc între 1 și 15 august și 22—30 septembrie. Această ultimă încercare trebuie efectuată peste hotare, în condiții de concurs în deplasare, așa cum le vom avea la Ciudad de Mexico.

— Dar despre tentativa pe velodrom?

— Cred și eu în posibilitatea realizării ei. Îl voi pregăti pe Emil Rusu pentru un nou record la urmărire individuală și îi acord șanse pentru un loc de frunte în întrecerea olimpică. Are însă nevoie de concursuri de verificare, așa cum vi le-a înfățișat. În privința antrenamentelor, pe velodrom se va acomoda, iar pregătirea efectivă o va face tot în concursuri de fond.

— Un pronostic?

— Nu este în felul meu să mă hazardez în a prevedea viitorul. Voi face o excepție de această dată, spunîndu-vă că putem obține un loc în primele 6 atît în proba de 100 km, cît și în cea de 4 000 m.

Deși nu este, poate, nevoie, „Sportul" le acordă votul său.

Hristache NAUM

● **Emil Rusu s-a născut la 26 decembrie 1944 la Cluj. Are 1,90 m înălțime și 79 kg. Este căsătorit. Și-a început activitatea ciclistă la Cluj, sub îndrumarea antrenorului Vasile Chiș, în anul 1961. De 4 ani activează în secția de ciclism a clubului sportiv Dinamo, fiind pregătit de prof. Nicolae Voicu. A fost selecționat pentru prima oară în echipa națională în anul 1963. Rutierul dinamovist este cunoscut mai ales pentru uimitoarea sa forță, pentru calitățile pe care le dovedește în probele contra-cronometrului.**

A participat la campionatele lumii din 1963 (Belgia), 1964 (Franța), 1967 (Olanda) și la Jocurile Olimpice de la Tokio. În anul 1965 a luat startul în cea de-a V-a ediție a „Turului Franței" pentru amatori („Tour de l'Avenir").

Cele mai bune performanțe internaționale le-a realizat în anii 1964 (component al echipei României — locul IV la campionatele mondiale din Franța, în proba de 100 km contratimp), 1967 — locul 1 în „Turul României" și 1968 (căpitanul echipei de tineret a României — locul I în cursa Bordeaux — San Sebastian).

A cucerit 10 titluri de campion național: 1964 — perechi, 100 km contratimp pe echipe și 4 000 m pe velodrom; 1967 — fond, contratimp individual, 100 km contratimp echipe, 4 000 m pe velodrom; 1968 — fond contratimp individual și 100 km contra timp pe echipe.

Deține recordul României la 4 000 m pe velodrom (urmărire individuală) cu 5:04,8 (1967) și — în cadrul echipei României — cea mai bună performanță la 100 km contratimp — 2h 09:17.

Avery Brundage:

Știm că există amatori deghizați, dar noi nu-i iubim!

Răspunzînd solicitării lui Andrew Mulligan, de la Televiziunea britanică, președintele C.I.O., AVERY BRUNDAGE, a acordat, recent, un interviu din care reproducem pasajele cele mai importante.

— Care sînt sentimentele dv. personale în privința excluderii Africii de Sud de la Jocurile celei de-a XIX-a Olimpiade?

— Ei, bine, firește, sînt trist, pentru că principiul olimpic fundamental pretinde reuniunea întregului tineret al lumii la Jocurile Olimpice. Cu privire la acest subiect s-a născut o gravă divergență de opinii. Dar, oricum, a trebuit să ținem seama de evenimente. Prima noastră grijă a fost să salvăm onoarea și integritatea mișcării olimpice. În al doilea rînd, ne-am gîndit la succesul Jocurilor. Aceste două aspecte ne-au preocupat.

— Ce înțelegeți prin idealul olimpic?

— Explicația cea mai importantă a succesului mișcării olimpice este principiul fundamental al nediscriminării între țări sau între indivizi pe motive de rasă, de religie sau de politică. Țelul mișcării olimpice este să formeze tineri — băieți și fete — mai puternici, mai sănătoși, care, datorită sportului, să devină cetățeni mai buni.

— Pentru a participa la competițiile olimpice moderne, la un nivel real, majoritatea sportivilor moderni pot fi numiți „amatori deghizați". Sînteți de acord?

— Simțul dv matematic nu e tocmai exact cînd ziceți majoritatea. Nu e vorba de o majoritate. Pentru fiecare amator deghizat, există 10 000 de amatori veritabili. Noi nu ne interesăm decît de amatorii veritabili. Există și amatori deghizați — acesta e doar un sinonim al cuvîntului ipocrit. Noi nu-i iubim.

— Nu există un mijloc de revizuire a regulii amatorismului în Codul olimpic, în așa fel încît sportivii să nu mai fie, de acum înainte, ipocriți?

— Ce-am putea face? Avem reguli și statute care, dacă ar fi respectate, n-ar mai apărea amatori deghizați la Jocurile Olimpice. Nu înțeleg însă, de ce considerați că profesioniștii sînt mincinoși sau ipocriți. Profesioniștii sînt profesioniști. Amatorii sînt amatori, iar cinstea e cinste și iată tocmai ceea ce vrem să facem: să păstrăm Jocurile Olimpice curate, pure, oneste. Asta-i tot ce cerem și, în lume, mulți încearcă să respecte aceste principii.

— Comitetul Internațional Olimpic se preocupă de bunăstarea foștilor sportivi care, după mulți ani consacrați sportului, trebuie să înfrunte viața fără o calificare sau fără mijloace materiale?

Nu credeți că ar trebui să li se acorde compensații?

— Iertați-mă, dar socotesc întrebarea dv un pic ridicolă. Sportul amator e făcut pentru sănătate, amuzament, pentru divertismentul participanților. De ce ar avea aceștia nevoie de compensații? Sportul profesionist este cu totul altceva. Acela este o muncă. Amatorii nu au nevoie de compensații.

— Sînteți optimist, sau pesimist în privința viitorului Jocurilor Olimpice?

— Dacă n-aș fi optimist, n-aș mai fi aici. Cred că pot să vă răspund, citînd pe baronul de Coubertin: „Dacă flacăra olimpică se va stinge ici sau colo, ea va fi reaprinsă și-și va continua drumul cu succes".

— Credeți că Jocurile Olimpice continuă să fie un mijloc de promovare a unității și comprehensiunii între popoare, grație sportului?

— De ce nu? În timpul ultimilor 75 de ani, Jocurile Olimpice au exprimat idealul mișcării olimpice, ele s-au dezvoltat și s-au lărgit. În prezent avem 126 de Comitete olimpice naționale, presupuse a respecta regulile și statutele olimpice și nu există nici un motiv să credem că Jocurile Olimpice nu vor înflori, sau că mișcarea olimpică nu va prospera ca o importantă forță socială în lume.

Încă o pretendentă la medalii — floreta masculină poloneză!...

Notații pe marginea celor trei „colocvii" preolimpice dintre elevii antrenorilor V. Chelaru și J. Ceaikowsky

Intr-un interval de numai două luni — trei confruntări sportive româno-poloneze la floretă bărbați. Trei teste olimpice foarte utile în această perioadă de asidue căutări, de pregătiri pentru marele examen din Mexico. Trei colocvii ale căror rezultate se impune să le privim cu toată seriozitatea.

Primul colocviu a avut loc la **București**: un turneu individual cîștigat de **Parulsky** și o finală în care floretiștii noștri au ocupat locurile 2 (**Mureșan**), 5 (**Țiu**), și 7 (**Drimbă**). Pe echipe, o victorie poloneză cu 10—6. Toată lumea a rămas — justificat — contrariată. Campionii mondiali, care îi învinseseră pe polonezi cu 9—7 la Montreal, au pierdut acest examen folosind aceeași echipă. Am fost înclinați să considerăm rezultatul drept un accident.

A urmat al doilea colocviu, la **Bologna**, prilejuit de întrecerile pentru „Cupa Giovanini". Acolo, **Drimbă** a ocupat locul 1, însă polonezii au avut trei sportivi în finală: **Parulsky, Wojda** și **Skrudlik**. Restul reprezentanților noștri — **Falb, Țiu, Haucler** și **Ardeleanu** — au terminat competiția pe locuri de la 12 în jos. Încă un accident?

Și acum, la **Przemysl**, al treilea colocviu. Polonezii s-au clasat pe locurile 1 (**Parulsky**), 2 (**Skrudlik**), 3. (**Lisewski**), 4 (**Kozejowski**) și 6 (**Wojda**). Noi am fost prezenți cu un singur floretist în finală, **Drimbă** (5), în timp ce **Mureșan, Falb, Țiu, Haucler** și **Ardeleanu** n-au trecut de semifinale.

Sportivii noștri, în totalitatea lor, și chiar antrenorii au justificat acest rezultat, pe de o parte prin faptul că polonezii au început înaintea noastră pregătirile și au ajuns ceva mai devreme la forma sportivă de vîrf, pe de altă parte, contestînd unele arbitraje. Prima justificare conține un sîmbure de adevăr. **Polonezii — lucru confirmat și de antrenorul Janusz Ceaikowsky — și-au propus ca acum, la sfîrșitul lunii iunie, să atingă maximum de formă, lucru care le-a reușit. Cu cea de a doua justificare nu putem fi, însă, de acord.**

Firește, în arbitraj, chiar și în cel electric, se comit încă erori mai mult sau mai puțin intenționate. La Przemysl, după cum recunoaște chiar ziarul local „Nowiny Rzeszowske", ele au abundat. Dar nu asupra neajunsurilor trebuie insistat. Ele se pot face simțite chiar și la J.O. Și atunci? Nu trebuie să ne lamentăm căutînd scuze în greșelile de arbitraj, fie ele chiar evidente. Se impune să evităm incidentele de această natură. Cum? Prin victorii nete, categorice, prin obținerea unor tușe inapelabile, în fața cărora și adversarii și arbitrii să recunoască superioritatea sportivilor noștri. Numai așa ne-am putut desprinde în învingători — și încă în ce manieră strălucită! — anul trecut, în Canada. Să nu fi existat și la Montreal erori de arbitraj? În această privință ni s-au plîns sovieticii, maghiarii și francezii. Noi, însă, am fost atunci foarte tenaci, foarte hotărîți pentru a mai putea fi lipsiți de victorie, am fost mai buni!

Trebuie să știm ce vrem. Și noi trebuie să vrem să ne apărăm nu atît titlul mondial, ci o poziție de frunte în floreta mondială. Ne trebuie, deci, în primul rînd, să asigurăm o anumită omogenitate valorică a echipei care — să recunoaștem deschis — la această oră, ne lipsește. Antrenorul Chelaru este convins că o vom realiza pînă în august, la turneul internațional de la Budapesta, ultima și cea mai importantă repetiție olimpică. Nu contestăm valabilitatea calculelor antrenorului și nici puterea de mobilizare, de dăruire a acelor sportivi care în iulie trecut au uimit lumea. De ocamdată, consemnăm faptul că în rîndul aspiranților la medaliile olimpice s-au alăturat sovieticilor, maghiarilor și francezilor și sportivii polonezi...

Tiberiu STAMA

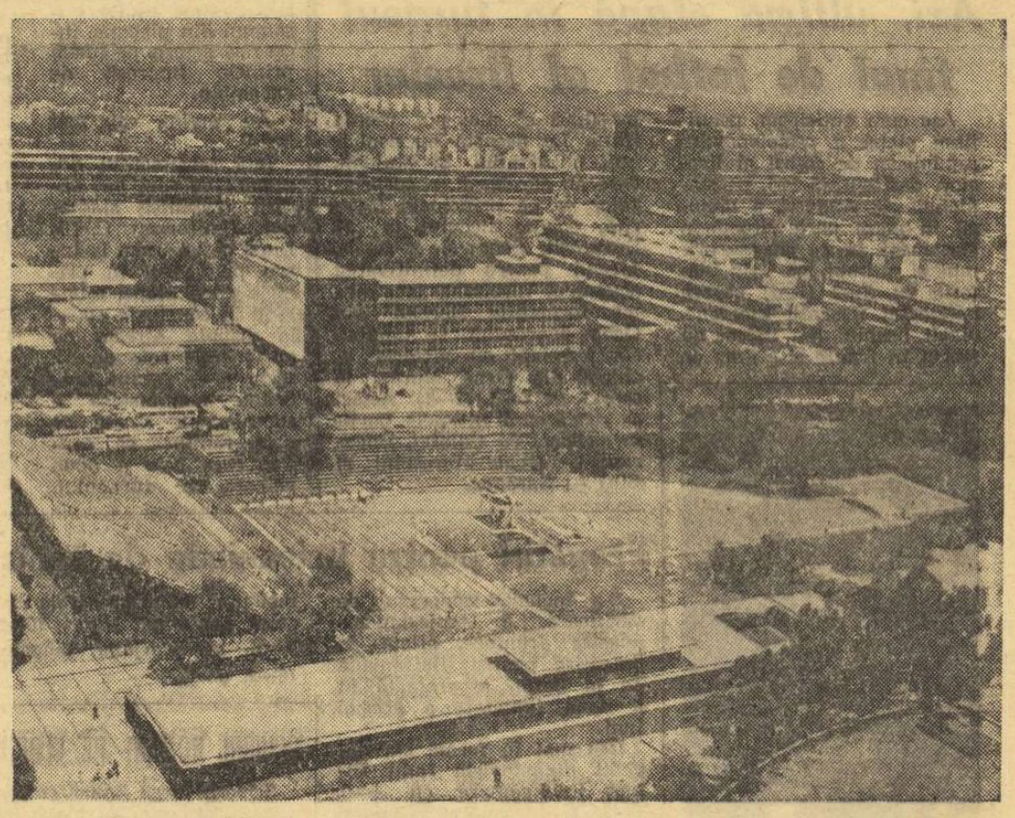

Centrul de natație, cu piscina olimpică, de la Cetatea universitară de la Ciudad de Mexico, va sta la dispoziția înotătorilor, **a săritorilor și a jucătorilor de polo**

Foto: FRANCISCO URIBE

Certitudini și semne de întrebare...

Sfîrșitul săptămînii trecute a adus la startul unor mari competiții atletice internaționale pe mulți dintre membrii actualului nostru lot olimpic și pentru că ne aflăm la 102 zile de începerea J.O., evoluția lor a fost evident urmărită cu tot interesul.

● La München, campionul țării la triplu salt, *Șerban Ciochină*, a realizat o frumoasă victorie în fața unor adversari valoroși. Rezultatul său de 16,50 m, cel mai bun din actualul sezon, l-a apropiat pe Ciochină doar la 9 cm de propriul său record republican și ni-l arată capabil de și mai mult. Credem că nu peste multă vreme, poate chiar la Campionatele internaționale ale României (Poiana Brașov, 27—28 iulie), Șerban Ciochină să obțină performanța de 16,70 m pe care și-a planificat-o pentru acest an.

● La Osnabrück a avut loc meciul triunghiular feminin cu participarea echipelor R.F. a Germaniei, Olandei și României. Calculul hîrtiei indica victoria formațiilor R.F.G. și Olandei, dar nu anticipa o atît de netă diferență de punctaj: 93 p R.F.G., 79 p Olanda și 61 p România! Urmărind însă rezultatele înregistrate, punctajele apar „normale" din moment ce sprinterele noastre, ca să luăm doar acest exemplu, n-au reușit să se claseze decît pe ultimele locuri la 100, 200, 400 m și 4x100 m!

Din fericire, întrecerea a prilejuit cîteva performanțe individuale de o ridicată valoare, care îndulcesc situația...

Noi recorduri au înregistrat *Lia Manoliu* la disc și *Ileana Silai* la 800 m, ambele performanțe cu o largă rezonanță internațională. Chiar dacă pe plan mondial cei 57,98 m ai Liei Manoliu nu-i oferă, la ora actuală, decît locul cinci, ecoul performanței a fost completat prin victoria realizată în fața fostei recordmane mondiale, Liesel Westermann.

Semifondista clujeană *Ileana Silai* a mai smuls o zecime, o mare zecime de secundă, propriului său record. În decurs de mai puțin de două săptămîni, la Berlin și la Osnabrück, Silai a alergat 2:02,6 și, respectiv, 2:02,5, ceea ce — trebuie să recunoaștem — nu stă decît în puterile unor mari alergătoare.

Viorica Viscopoleanu, ca și la Sofia, a sărit 6,44 m. Constanța ei remarcabilă la performanțe înalte poate fi considerată ca o certitudine a unui apropiat salt valoric.

Dintre celelalte componente ale lotului olimpic, pot fi apreciate ca bune evoluțiile *Olimpiei Cataramă* (53,66 m la disc), *Valeriei Bufanu* (10,9 s pe 80 mg). O subliniere pentru neașteptatul succes al *Corneliei Popescu*, cîștigătoarea probei de săritură în înălțime.

În schimb: nu înțelegem ce se întîmplă cu aruncătoarele de suliță *Mihaela Peneș* și *Ioana Stancu*, ale căror rezultate marchează un îngrijorător regres. În mod special, sîntem curioși să aflăm o explicație pentru evoluția campioanei noastre olimpice Mihaela Peneș care, la această oră, nu mai are loc nici măcar între primele 10 din lume! *Ana Sălăgean* este astăzi departe de valoarea internațională la aruncarea greutății și nu vedem ca, în perioada imediat următoare, să-și poată ameliora rezultatele la nivelul cerințelor olimpice.

Dar să mai așteptăm pînă la 28 iulie, după care, pe baza rezultatelor de la internaționale, va fi alcătuit lotul de atleți pentru Olimpiada din Mexic.

Romeo VILARA

FIȘIER OLIMPIC

DISC FEMEI

61,64 m	Christine Spielberg	(R.D.G.)
61,03 m	Liesel Westermann	(R.F.G.)
60,30 m	Karin Illgen	(R.D.G.)
58,02 m	Jolan Kleiberne	(Ungaria)
57,98 m	LIA MANOLIU	(ROMÂNIA)
57,68 m	Judit Stugner	(Ungaria)
57,54 m	Anita Henschel-Otto	(R.D.G.)
55,78 m	Gabrielle Trepschek	(R.D.G.)
54,83 m	Brigitte Berendonk	(R.F.G.)
54,65 m	OLIMPIA CATARAMĂ	(ROMÂNIA)

TRIPLUSALT

17,00 m	Pertti Pousi	(Finlanda)
16,70 m	Henrik Kalocsay	(Ungaria)
16,69 m	Klaus Neumann	(R.D.G.)
16,59 m	Viktor Saneev	(U.R.S.S.)
16,55 m	Jozsef Schmidt	(Polonia)
16,50 m	ȘERBAN CIOCHINĂ	(ROMÂNIA)
16,44 m	Art Walker	(S.U.A.)
16,34 m	Giuseppe Gentile	(Italia)
16,32 m	Mike McGrath	(Australia)
16,29 m	Gayle Hopkins	(S.U.A.)

100 M SPATE FEMEI

1:06,4	Karen Muir	(Africa de Sud)
1:08,0	Elaine Tanner	(Canada)
1:08,2	Benedicte Duprez	(Franța)
1:09,0	Cobbie Butter	(Olanda)
1:09,1	Lynn Watson	(Australia)
1:09,7	Tatiana Savelieva	(U.R.S.S.)
1:10,2	ANCA ANDREI	(ROMÂNIA)
1:10,3	Yvonne Sertling	(Noua Zeelandă)
	Christine Caron	(Franța)
	Sylvie Cannet	(Franța)

100 M LIBER FEMEI

60,4	Judit Thuroczy	(Ungaria)
61,1	Marion Lay	(Canada)
61,5	Utte Schmuck	(R.D.G.)
61,5	Alexandra Jackson	(Anglia)
61,7	Lynette Bell	(Australia)
61,8	Lynette Watson	(Australia)
61,9	Olga Kozicova	(Cehoslovacia)
62,0	Julie McDonald	(Australia)
62,2	Nell Boss	(Olanda)
62,4	Lidia Grebeț	(U.R.S.S.)

LÎNGĂ JARUL ÎNCĂ NESTINS AL BARAJULUI...

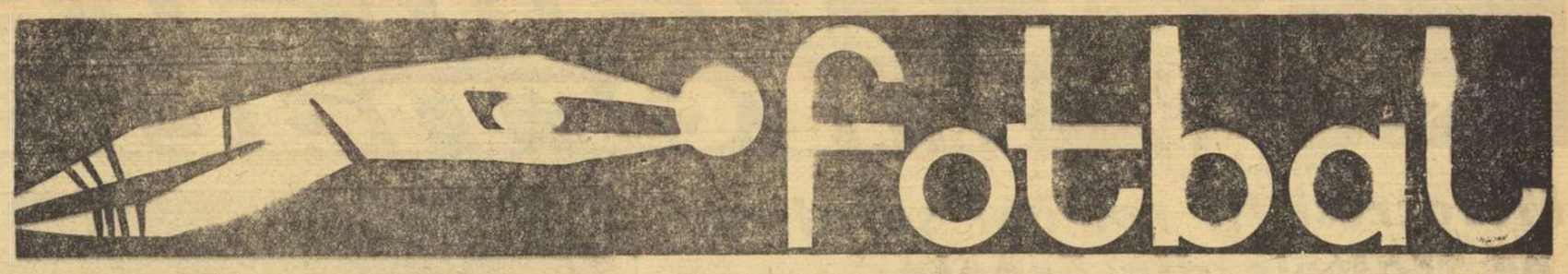

(Urmare din pag. 1)

Fără „nume", fără maturitate, fără cotă, echipa orădeană s-a prezentat la Timișoara cu dezinvoltura... vîrstei, A VENIT, A VĂZUT ȘI A ÎNVINS!

Ne scoatem pălăria...

CUM ȘI-A TRECUT PROGRESUL „CORIGENȚA"

Cu un consum psihic extraordinar. Răspunzînd greșit la... prima întrebare — meciul cu Crișul — fotbaliștii bucureșteni au parcurs în continuare dramaticul registru de la „agonie la extaz".

Unul dintre jucătorii clubului de pe strada dr. Staicovici îmi mărturisea că-și va începe vacanța cu... analiza Timolului (probă hepatică) și cu o vizită la Ascar. L-am crezut. Emoțiile „bancarilor" în infernala săptămînă timișoreană le-au întins corzile psihicului pînă la limită.

ECHIPA BRAȘOVEANĂ A PLĂTIT VECHI TRIBUTURI...

Sîntem siguri, mulți, foarte mulți iubitori ai fotbalului din țara noastră deplîng retrogradarea echipei Steagul roșu. Mărturisim că și noi încercăm o strîngere de inimă. Dar...

Să fim realiști și obiectivi. De ce a căzut Steagul roșu?

Iată cîteva din răspunsurile care se pot da la această întrebare:

1) Pentru că la barajul de la Timișoara a jucat mai slab decît Crișul și Progresul.

2) Pentru că echipa brașoveană trăiește de multă vreme doar pe seama eforturilor liniei de apărare, atacanții realizînd în teren doar efecte de salon... Altfel spus, un atac parazitar, care a fost o adevărată piatră de moară pentru „11"-le brașovean.

3) Pentru că primăvăraticul „caz Ploieșteanu" a subminat considerabil pregătirea echipei brașovene, lipsa periodică a antrenorului brașovean făcîndu-se simțită imediat, „pe față", și mai tîrziu, la baraj. Cine a semănat atunci discordie, îi culege azi fructele...

Strigătul victoriei! Țarălungă a țîșnit ca un fulger, deschizînd scorul în pasionanta partidă Progresul — Steagul roșu
Foto: PAUL ROMOȘAN

POLITEHNICA GALAȚI ÎNCĂ NU S-A „COPT"

Studenții gălățeni au fost primiți în orașul de pe Bega cu multă simpatie. Au fost unii care au sperat chiar că de la gălățeni va... sări iepurele. Speranțe deșarte. În afara unor pasaje reușite — prima repriză din meciul cu Steagul roșu și din cel cu Crișul,— Politehnica n-a arătat lucruri deosebite. S-au VĂZUT cîțiva jucători „marcați" de pe vremea cînd echipa se afla în „A" (Bretan, Neagu, Stătescu, Cojocaru, Adam, Velea), s-au țesut cîteva faze „care promiteau" și... trei înfrîngeri nete.

Fără a-i contesta viitorul, pe care i-l urăm cu împliniri, nu putem ocoli considerația că, la ora asta, Politehnica este o echipă cu veleități fără acoperire pentru divizia A, o echipă încă necoaptă

UNDE AI DISPĂRUT PUBLIC AL TIMIȘOAREI?

Fără îndoială, cel mai trist tablou al barajului de la Timișoara a fost cel al tribunelor goale ale frumosului stadion „1 Mai". Avînd o capacitate de 30 000 de locuri, stadionul a găzduit în zilele meciurilor între 6 000 și 8 000 de spectatori. Dintre aceștia, 4 000—5 000 au fost orădeni...

Unde a dispărut publicul care a făcut cîndva din „Ripi" o zeitate?

Simptomul nu este strict actual. Pe vremea cînd Politehnica era în divizia A, tribunele erau tot pe trei sferturi goale.

Rămînînd să priviți numai micul ecran, dragi timișoreni, o să rămîneți în cele din urmă numai cu el. Publicul, spectatorii, sînt un element vital pentru fotbal. Fără public, chiar și cea mai talentată trupă (și nu e cazul în speță al echipelor timișorene) se degradează.

BARAJUL: O PROBĂ CRUDĂ, DAR DREAPTĂ

L-am auzit de la antrenori, de la jucători, de la suporteri.

Un refren invariabil: **„Ne mănîncă nervii. Barajul acesta este o probă de-a dreptul crudă. Îți taie pofta de mîncare, îți alungă somnul, îți scoate peri albi..."**

Nu contestăm efectele mai sus enumerate. Pentru că, într-adevăr, i-am văzut pe actorii acestui baraj perpelindu-se nemaipomenit.

Vrem, însă, să subliniem că justețea acestui turneu a ieșit pregnant în relief prin rezultatul său. Dacă ar fi retrogradat automat ocupantele locurilor 13 și 14 ale campionatului diviziei A, ar fi fost o nedreptate pentru Progresul. Dacă echipa bucureșteană și cea brașoveană ar fi rămas „din oficiu" în „A", Crișul ar fi fost cea lezată.

În ambele ipoteze, spiritul sportivității („cel mai bun să învingă" (în cazul de față, să se califice) ar fi fost încălcat.

ȘTIRI • ȘTIRI

„CUPA DE VARĂ":

Duminică s-au disputat meciurile programate în prima etapă a „Cupei de vară". Iată rezultatele: Chimia Făgăraș — Metrom Brașov 1—4 (1—1), Minerul Lupeni — Metalul Hunedoara 5—0 (0—0), Ș. N. Oltenița — Metalul București 0—0, Metalul Plopeni — Poiana Cîmpina 0—2 (0—1), Stuful Tulcea — Portul Constanța 3—1 (1—0), Unirea Focșani — Oțelul Galați 2—2 (1—0), Șoimii Buzău — Flacăra Moreni 2—0 (1—0). Foresta Fălticeni — Chimia Suceava 0—1 (0—0), Mureșul Deva — Victoria Călan 2—1 (1—1), Electrica Constanța — I.M.U. Medgidia 0—0.

Steaua a plecat la Brașov

Ieri dimineață, echipa de fotbal Steaua a părăsit Capitala cu direcția Brașov, unde bucureștenii intenționează să petreacă prima perioadă de reîncepere a pregătirii în vederea noului sezon competițional (1—21 iulie). Campionii au deplasat un lot de 22 de jucători, completat, în lipsa celor 7 titulari prezenți la cantonamentul lotului național de la Snagov, cu cîțiva jucători din echipa de tineret a clubului. A rămas în București, unde astăzi va fi operat de menisc, portarul Haidu.

ION IONESCU ÎNAINTEA PRIMULUI SEZON LA ALLEMANIA AACHEN

Ieri după-amiază, Ion Ionescu s-a întors pentru o scurtă perioadă de la Aachen și ne-a împărtășit cîteva amănunte și impresii, după primul contact avut cu conducătorii echipei Allemania, în care va juca în următorii doi ani: „Cînd responsabilii clubului Allemania au fost înștiințați că voi putea evolua acolo în campionatul viitor s-au găsit în fața unei dileme. Ei mă solicitaseră mai de mult, dar eu mi-am tot amînat plecarea și atunci au apelat la serviciile atacantului Roger Glass, de 15 ori titular în echipa dracilor roșii (n.n. așa este denumită reprezentativa Belgiei). Aveau, deci, trei jucători străini în echipă, adică atît cît permite regulamentul campionatului vest-german. Aflînd că voi veni, totuși, au propus unui club din divizia secundă să recurgă la uruguayanul Troche. Trebuia însă și avizul acestuia, aflat, în prezent, în turneu cu Allemania în America de Sud. Atunci, dl. Leo Führen, președintele clubului a plecat la Rio și a obținut asentimentul lui Troche pentru desfacerea contractului (în schimbul a 30 000 de mărci). În felul acesta, s-a creat un loc liber și în campionatul viitor vor juca la Allemania trei fotbaliști din alte țări: braziliianul Martinelli, belgianul Glass și cu mine.

După călătoria peste Ocean, președintele clubului Allemania, dl. Leo Führen, a venit la București, iar joia trecută am plecat împreună spre Aachen. La sosire am fost întîmpinați de ziariști.

A doua zi, am mers la sediul clubului, unde mi s-a făcut un control medical. Am plecat, apoi, cu președintele și vicepreședintele clubului (dl. Kurt Pitters) la o conferință de presă, organizată pentru primele contacte necesare. Dl. Leo Führen mi-a făcut un scurt, cald și amabil portret. Ziariștii mi-au pus numeroase întrebări referitoare la activitatea mea. A doua zi cotidienele din Aachen au publicat diverse materiale al căror subiect deveniseam. Iată unul dintre titluri: „50 000 de kilometri pentru Ion Ionescu".

Aachen-ul este un oraș de 200 000 de locuitori și are un stadion cu o capacitate de 35 000 de locuri, care se umple la fiecare meci, cu un public entuziast.

Mi s-a comunicat programul. La 15 iulie echipa se va întoarce din America de Sud. Eu voi sosi acolo la aceeași dată. Pînă atunci, mă voi antrena la Rapid. Va trebui să mă duc foarte bine pregătit, fiindcă la 27 iulie vom juca la Aachen o partidă amicală cu formația Arșenal din Londra, iar la 5 august vom evolua la Amsterdam în compania echipei Ajax. La 17 august va începe campionatul și echipa Allemania este programată să joace prima etapă în deplasare cu F. C. Nürnberg.

Am încheiat contract cu Allemania pe doi ani. În acest răstimp, voi urma și cursurile școlii superioare de antrenori cu sediul la Köln".

ABECEDARUL MICULUI FOTBALIST

Dacă nu aveți partener, puteți să exersați singuri, în fața unui perete sau zid.

Numai acel tînăr care va reuși să lovească mingea bine cu șiretul, cu interiorul și exteriorul labei, trimițînd-o cu adresă partenerilor de joc, în așa fel încît balonul să fie păstrat în rîndurile echipei sale, poate deveni un jucător de fotbal valoros.

I. LOVIREA MINGII CU INTERIORUL

Este execuția care se însușește cel mai ușor, deoarece mingea este lovită cu cea mai mare suprafață, sau cum se mai spune în mod obișnuit, cu „latul", adică partea interioară a labei piciorului.

După o bună însușire a acestei execuții vom reuși să transmitem cu mai multă siguranță și cu o precizie mai mare mingea partenerilor din echipă, la distanțe mici, pînă la aproximativ 15 m.

CUM ÎNVAȚĂM

Așezați piciorul de sprijin la distanță de o palmă de minge, cu vîrful (piciorului) în direcția în care vreți să trimiteți balonul. Greutatea corpului căzînd pe

acest picior, trebuie să vă aplecați corpul puțin în față, pentru a vă păstra echilibrul. În acest timp ochii voștri sînt ațintiți asupra mingii.

Îndreptați acum vîrful piciorului de lovire spre exterior, din coapsă, așa încît laba acestui picior să formeze, împreună cu piciorul de sprijin, un unghi de 90 grade.

În acest fel, interiorul labei se va îndrepta în direcția pe care o indică piciorul de sprijin, deci în direcția în care vrem să trimitem mingea.

Întăriți în momentul loviriii articulația gleznei ridicînd ușor vîrful piciorului de lovire, duceți piciorul îndărăt și apoi lansați-l spre minge lovind-o cu interiorul acest picior, trebuie să vă aplecați corpul puțin în față, pentru a vă păstra echilibrul. În acest timp ochii voștri sînt ațintiți asupra mingii.

Îndreptați acum vîrful piciorului de lovire spre exterior, din coapsă, așa încît laba acestui picior să formeze, împreună cu piciorul de sprijin, un unghi de 90 grade.

În acest fel, interiorul labei se va îndrepta în direcția pe care o indică piciorul de sprijin, deci în direcția în care vrem să trimitem mingea.

Întăriți în momentul loviriii articulația gleznei ridicînd ușor vîrful piciorului de lovire, duceți piciorul îndărăt și apoi lansați-l spre minge lovind-o cu interiorul piciorului (partea de sub gleznă sau „latul"), imprimîndu-i direcția dorită.

După lovire, piciorul alunecă în direcția transmiterii, deci urmărește direcția mingii (fig. A).

CUM EXERSAM

1) Lovim mingea de pe loc spre un zid (perete) o dată cu piciorul drept, o dată cu piciorul stîng și tot astfel în continuare, dar numai cu interiorul (latul) piciorului.

2) Exersați în doi: A. execută lovitura spre B, care, primind mingea, o „liniștește", trimițînd-o apoi lui A și acesta, în același mod, din nou lui B ș.a.m.d.

3) Exersați din nou la perete, cu opriri și fără opriri (direct).

4) Lucrați în doi din mișcare. Transmiteți mingea pe jos, unul către celălalt, fără oprire, din mișcare, mărind distanța dintre voi de la 5 pînă la 15 m. Aceasta este ceea ce se numește „pasa pe jos", foarte importantă în jocul colectiv. Se mai poate exersa din deplasare (alergare ușoară) partenerii stînd la un interval de 4—6 m (Trebuie să știți că atunci cînd stați față în față, spațiul dintre voi se numește „distanța",

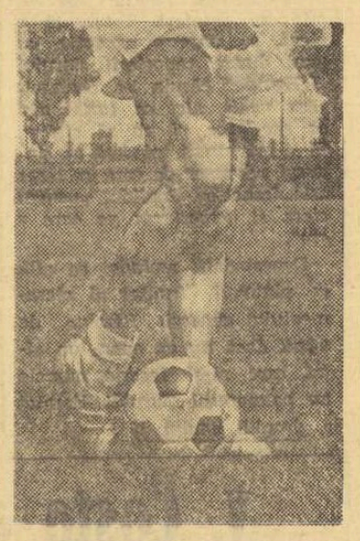

— pentru că nu puneți piciorul de sprijin lîngă minge;

— pentru că nu lăsați pe piciorul de sprijin greutatea corpului vostru;

— pentru că nu întăriți destul articulația labei piciorului de lovire;

— pentru că lăsați corpul pe spate, ceea ce face să imprimați mingii o direcție în sus, în loc ca ea să lunece pe pămînt sau pe gazonul pe care exersați;

— pentru că lucrați numai cu un singur picior (de obicei dreptul), neglijînd lucrul cu piciorul mai slab.

Trebuie să corectați neapărat și de îndată aceste inexactități în executarea exercițiului vostru, căci, trecute cu vederea, ele vor duce la o greșită automatizare a execuțiilor.

Așadar, cei care ați făcut lecția cam în fugă și cu greșeli, luați-o de la început fiindcă avem nevoie numai de elevi silitori și foarte conștiincioși! Să vedeți că a doua oară o să meargă „ca la carte"!

Fig. B

II. LOVITURA CU RISTUL (ȘIRETUL)

Este lovitura folosită cel mai mult la transmiterea mingii pe distanțe mari. De exemplu: efectuăm o deschidere lungă sau o lansare a extremei, or schimbăm jocul de pe o parte a terenului pe partea cealaltă, centrăm, degajăm sau tragem la poartă.

Lovitura se execută cu ristul (șiretul) plin și bine întărit, în momentul execuției, piciorul de sprijin, ușor îndoit din genunchi, va fi așezat alături de minge. (Fig. B).

Laba piciorului cu care loviți mingea va fi îndreptată spre sol, cu vîrful întins pe cît este posibil, iar partea superioară a corpului înclinată (aplecată înainte) va acoperi mingea. În acest timp țineți privirea ațintită pe minge. „Ochii pe balon", cum se spune.

CUM EXERSAM

1) Ținem mingea la înălțimea corpului, o lăsăm din mîini și o trimitem în sus, cu ristul întins la orizontală.

O prindem din nou în mîini și repetăm exercițiul.

La început, veți exersa cu piciorul preferat, apoi veți folosi, alternativ, ambele picioare.

— Din nou, exersare în doi. Stați față în față la o distanță de 10 m. Unul din voi lasă să cadă mingea din mîini, fără a atinge solul și o trimite cu ristul partenerului său, care o prinde și o trimite, în același mod, înapoi.

LOVIREA MINGII CU ȘIRETUL DE PE LOC

Exersați în doi. A trimite lui B care oprește mingea și o retrimite lui A. Distanța între voi va fi de 10—15 m. Fiți atenți mereu ca piciorul de sprijin să stea alături de minge. Partea superioară a corpului să nu fie înclinată pe spate, căci atunci mingea va căpăta o traiectorie în sus.

Și acest procedeu trebuie bine executat și corectat ori de cîte ori este cazul.

CINE MARCHEAZĂ MAI MULT?

În cadrul acestui exercițiu și dacă vă interesează să știți ce progrese ați realizat, puteți face un concurs: „cine marchează mai mult", executînd lovituri cu ristul de la o distanță de 11 m, la o poartă improvizată, de 2 m lățime. Ați citit bine: doi metri lățime, nu mai mult, căci numai așa se formează precizia în șutul la poarta cea mare...

III. LOVIREA MINGII CU EXTERIORUL

Este un procedeu de lovire din ce în ce mai des folosit în fotbalul modern, mai ales în transmiterea mingii pentru combinații pe distanțe scurte și medii.

Exteriorul piciorului îl mai folosim la conducerea mingii, la devieri și la trasul la poartă de la distanțe mai mici.

EXECUȚIA CORECTĂ

Orientăm laba piciorului de execuție (lovire) cu vîrful spre degetul mare al piciorului de sprijin, în așa fel ca partea exterioară a labei să fie îndreptată spre înainte, în direcția mingii.

Mișcarea piciorului de lovire va fi făcută din încheietura genunchiului, nu rigid, cu tot piciorul. În general, așa cum v-am mai spus, acest procedeu va fi folosit la combinații pe distanțe scurte și la joc direct cu parteneri mai apropiați.

Nici la acest gen de lovituri (cu exteriorul) mingea nu trebuie să fie prea departe de piciorul de sprijin (fig. C).

EXERSAȚI:

1) Sînteți doi, la distanță de circa 10 m, și vă transmiteți unul altuia mingea, de pe loc, pe jos. Executați aceste transmiteri atît cu piciorul stîng, cît și cu piciorul drept. Cu opriri și apoi direct, dar numai cu exteriorul.

2) Efectuați pase directe pe jos, din mișcare. Cel care primește mingea iese în întîmpinarea ei, o retransmite partenerului și revine pe locul de plecare. Exersați neapărat cu ambele picioare.

3) Combinați în doi, din mișcare, în „zig-zag", cu conducere, preluare și pase, cu exteriorul.

4) Executați același exercițiu, ca mai sus, însă fără conducerea mingii, ci numai preluarea și pasa. Deci veți atinge mingea numai de două ori.

5) Același exercițiu, însă de data aceasta veți juca balonul direct. Tot cu exteriorul, bineînțeles.

ATENȚIE LA RITM!

În combinațiile pe care le exersați din mișcare, pasa o veți executa în așa fel la întîlnire, încît partenerul să nu fie obligat să-și modifice ritmul de joc. Cînd alergi mai încet, pasa să fie mai aproape de colegul tău. La o alergare mai rapidă, ai grijă să execuți pasa mai puternic și mai înainte.

Acesta este un lucru foarte important, căci ajută la formarea deprinderii fotbalistului de a doza intensitatea pasei potrivit cu fazele de joc.

Fig. C

Petre STEINBACH

LOTO — PRONOSPORT

Vă prezentăm programul concursului Pronosport nr. 27 de duminică 7 iulie 1968, alcătuit în întregime cu meciuri din „Cupa de vară": I. Ancora Galați — Oțelul Galați; II. Gloria C.F.R. Galați — Unirea Focșani; III. Portul Constanța — I.M.U.M.; IV. Stuful Tulcea — Electrica Constanța; V. Dunărea Giurgiu — Metalul București; VI. Flacăra roșie București — Ș. N. Oltenița; VII. Poiana — Șoimii Buzău; VIII. Flacăra — Rapid Plopeni; IX. Oltul Sf. Gheorghe — Metrom; X. Faianța Sighișoara — Chimia Făgăraș; XI. Victoria Călan — Minerul Lupeni; XII. Metalul Hunedoara — Mureșul Deva; XIII. C.F.R. Pașcani — Foresta Fălticeni.

PREMIILE CONCURSULUI PRONOSPORT NR. 26 DIN 30 IUNIE

Categoria I (11 rezultate) 11,50 variante a 5.540 lei;
Categoria a II-a (10 rezultate) 90,50 variante a 844 lei;
Categoria a III-a (9 rezultate) 609,50 variante a 188 lei.
Rezultatele meciurilor din acest concurs disputate în nocturnă sînt: Internazionale — Torino 0—2, pronostic 2 și Bologna — Milan 2—1, pronostic 1.

PENTRU FEMEI:
- costume de baie
- rochii de plajă (din articolul „Malipol"), cu sacoșă și pălărie din același material
- pantaloni și compleuri
- fuste-pantaloni

PENTRU BĂRBAȚI:
- slipuri și compleuri de plajă în modele noi, culori variate
- bluzoane, cămăși zefir care
- pantaloni de vară etc.

Actualitatea internațională

Motocrosiștii români se afirmă pe traseele din Franța

Continuîndu-și turneul în Franța, motocrosiștii români *P. Paxino, O. Puiu, O. Stephani* și *E. Seiler* au luat startul duminică la concursul internațional de la *St. Hilaire*. Comportîndu-se la înălțime, ei au ocupat locuri fruntașe în compania unor concurenți redutabili din *Anglia, Belgia, Danemarca, Elveția, Franța, R.F. a Germaniei, S.U.A., Suedia* și *Noua Zeelandă*. Concursul a constat din 3 manșe, disputate pe o căldură excesivă (40°C). Norii de praf stîrniți pe traseu au pus la grea încercare curajul și îndemînarea concurenților, unii fiind chiar obligați să abandoneze. Motocrosiștii noștri au trecut cu brio peste condițiile vitrege și s-au impus ca o ECHIPĂ omogenă, printre învinșii lor numărîndu-se fostul campion mondial Anderson (Noua Zeelandă) și belgianul Vandenbergen. *Clasament:* 1. Müller (R.F.G.), 2. Gordon (Anglia), 3. PAXINO, 4. PUIU, 5. STEPHANI, 6. Bryan (S.U.A.), 7. SEILER... 9. Anderson... 13. Vandenbergen.

„MAREA BUCLĂ" — UN TUR AL INCERTITUDINII?

(Urmare din pag. 1)

prinzi ocazia și destul de rezistent ca să o exploatezi pînă la capăt".

GROSSKOST PE BICICLETA LUI ANQUETIL

Deocamdată, în primele trei etape s-au și înregistrat doi purtători ai tricoului galben. Primul a fost francezul Grosskost care a cîștigat super-mini-etapa de la Vittel (6,100 km) nu numai prin meritul său ci — se spune — și datorită faptului că... a alergat pe bicicleta lui Anquetil, o piesă excepțională care cîntărește, mai puțin de 9 kg.

După acest rutier francez, tricoul galben a intrat în posesia belgianului van Springel și, dacă ar fi să dăm crezare medicului oficial al turului, dr. Macorig, vom mai vedea multe nume perindîndu-se la șefia clasamentului și printre cîștigătorii de etape. Probabil ca să ridice moralul alergătorilor cu un sistem nervos mai labil, dr. Macorig i-a încredințat pe aceștia că se prezintă excepțional și că pot cîștiga cel puțin trei etape. Dar această profeție a lui s-a repetat de atîtea ori încît actuala ediție a turului ar trebui să numere... 66 de etape.

UN PROTOCOL SPECIAL ANTI-DOPING

Cum era de presupus, problemele legate de efectuarea controlului anti-doping au prilejuit discuții ample dar ele s-au înscris pe o linie realistă, sănătoasă. Datorită acestui fapt echipa Italiei despre care se spunea, la un moment dat, că nu va participa la Turul Franței dacă nu se asigură un control eficient și, mai ales, o cunoaștere promptă a rezultatelor, are și ea toată formația pe traseul „marii bucle".

Înainte de primul start, organizatorii au prezentat concurenților un protocol, în care sînt bine precizate toate produsele interzise, în care s-a stabilit că medicii turului vor sta la dispoziția alergătorilor pentru orice fel de lămuriri, în care se prevede cum se efectuează controlul și cînd se comunică rezultatele analizelor. Nu se fac controale zilnic, cum au cerut unii cicliști, dar rezultatele se dau publicității în termen de 48 de ore.

Apropo, de produse farmaceutice interzise! Italo Zilioli care utilizează deseori tranchilizante pentru că are un somn foarte agitat a dat puțină bătaie de cap directorului tehnic al echipei italiene. În cele din urmă el a recurs la bunăvoința unuia din coechipieri, Ugo Colombo, căruia i-a încredințat delicata misiune de a-l calma pe Zilioli după fiecare coșmar.

În ciuda originii sale, Zilioli este un temperament închis, și, în consecință, foarte rezervat față de gazetari. Totuși el a făcut, se pare o excepție, cu unul dintre reporterii ziarului „L'Equipe" căruia i-a declarat: *„Am venit, nici ca turist nici ca spectator, ci ca să cîștig".* El a mărturisit totodată că singurul adversar de care se teme este francezul Poulidor *„pentru clasa și experiența pe care o are".*

Deocamdată amîndoi se află în plutonul fruntaș al clasamentului general. Rămîne de văzut dacă nu va apare un altul care să-și înscrie numele pe palmaresul Turului Franței în dreptul anului 1968.

Finiș în etapa a 3-a a Turului Franței, la Roubaix: belgianul Walter Godefroot trece primul linia sosirii, urmat de olandezul Jan Janssen

Telofoto: U.P.I.—AGERPRES

Victoria Liei Manoliu la Osnabrück a făcut senzație. Marile agenții de presă au transmis în toată lumea vestea și, prin telefoto, aceste imagini însoțite de următoarea explicație: „Fosta deținătoare a recordului mondial la disc, Liesel Westermann (stînga), a fost învinsă în concursul internațional de la Osnabrück de românca Lia Manoliu (dreapta)"

BASCHETBALISTELE BULGARIEI, DIN NOU CAMPIOANE BALCANICE

SPLIT, 1 (prin telefon). — După victoria asupra Iugoslaviei, înfrîngerea reprezentativei feminine a României (în ziua a doua a campionatului balcanic) în fața Bulgariei, la o diferență de 18 puncte (59—77), a apărut ca o mare surpriză. De aceea, se cuvin unele amănunte. Baschetbalistele bulgare au jucat excelent, dominînd ambele panouri. Datorită acestui lucru, ele au putut lansa deseori contraatacuri eficace. Formația română s-a comportat slab, în special jucătoarele de cîmp, care nu au punctat. Singura care a corespuns integral a fost Octavia Bițu, autoarea a 21 de puncte. Celelalte puncte au fost înscrise de: Suliman 4, Prun cu 5, Dumitrescu 4, Szabados 2, Spiridon 8, Ciocan 7, Ghiță 1, Vogel 3, Vasilescu 2, Taflan 2. De la învingătoare, principalele marcatoare au fost Borisova 21 p și Tudeva 10 p.

Aseară, în ultima partidă din cadrul turneului, baschetbalistele române au întîlnit reprezentativa Italiei care participă neoficial la campionatul balcanic. În prima repriză, antrenorii români au folosit mai mult jucătoarele de rezervă care nu au corespuns și, ca urmare, scorul a fost favorabil italiencelor. La reluare, echipa României, alcătuită din formația de bază, a jucat mai bine, a refăcut handicapul și la sfîrșitul celor 40 de minute tabela de scor indica egalitate. În prelungire, selecționata Italiei s-a dovedit însă mai eficace și a cîștigat pe merit. Scor final: 59—56 (26—19, 48—48).

În partida decisivă pentru cîștigarea titlului balcanic: Bulgaria—Iugoslavia 81—61 (32—30). Clasament final: 1. Bulgaria, 2. România, 3. Iugoslavia.

MARELE PREMIU AL OLANDEI LA MOTOCICLISM

100 000 DE SPECTATORI au urmărit pe circuitul de la Aasen întrecerile „Marelui premiu al Olandei" la motociclism. La clasa 250 cmc victoria a revenit englezului Bill Ivy, care pe o motocicletă „Yamaha" a parcurs 130,970 km în 55:23,9 (medie orară 141,850 km). Italianul Giacomo Agostini a terminat învingător la clasa 350 cmc pe „M. V. Agusta". El a parcurs 141,410 km în 1h 05:22,7. În urma acestor rezultate, în clasamentele campionatului mondial, la clasa 250 cmc, conduce Ivy cu 24 puncte, iar la clasa 350 cmc pe primul loc se află Agostini cu 24 puncte.

În meciul cu U.R.S.S., handbaliștii români au avut inițiativa majoritatea timpului

ZAGREB, 1 (prin telefon, de la redacția ziarului Sportskie Novosti).

A început turneul internațional de handbal masculin la care sînt prezente selecționatele **României, U.R.S.S., Poloniei, Ungariei,** precum și două formații ale țării gazdă.

În prima partidă, „7"-le României a întîlnit puternica formație a Uniunii Sovietice. La capătul unui meci extrem de disputat, în care formația română a avut inițiativa în majoritatea timpului, victoria i-a revenit cu scorul de 19—13 (11—7).

Arbitrul iugoslav **Simanovici** a condus foarte bine următoarele formații: ROMÂNIA: **Penu (Dincă) — Samungi 4, Licu 1, Papp, Nica 1, Costache II 3, Paraschiv 2, Moldovan 1, Gruia 1, Goran 6;** U.R.S.S.: **Tapenko — Saluk — Maximov 2, Phakadze 1, Zelenov 2, Gulbis 2, Klimov 4, Tertvadze 1, Juravliov 1, Zdorenko.**

Alte rezultate: Iugoslavia A — Polonia 23—10 (10—2); Iugoslavia B — Ungaria 26—13 (12—8).

★

Competiția internațională feminină de handbal „Trofeul Taşmajdan" desfășurată la Belgrad a fost cîștigată de echipa U.R.S.S., care a totalizat în turneul final 5 puncte. Pe locurile următoare s-au clasat Iugoslavia 4 puncte, R.D. Germană — 3 puncte și România zero puncte. În ultimele meciuri au fost înregistrate următoarele rezultate tehnice: Iugoslavia — U.R.S.S. 13—13; R.D. Germană — România 13—9.

Campionatele europene de skeet

La Fosses-de-Ville au luat sfîrșit campionatele europene de skeet. Titlul i-a revenit sportivului vest-german Wirnhier, care a totalizat 196 de puncte din 200 posibile, urmat în ordine de Maier-Holsen (R.F. a Germaniei), Polinaski (URSS), Orrgard (Suedia) și Rogowski (Polonia) — toți cu cîte 192 de puncte. Pe echipe, primul loc a fost ocupat de R.F. a Germaniei cu 565 puncte, urmată de Polonia cu 561 p.

BOXERII DE LA STEAUA ÎNVINGĂTORI ÎN BERLINUL OCCIDENTAL

Secția de box a clubului vest-berlinez Hertha B.S.C. și-a sărbătorit jubileul de 20 de ani avînd ca oaspeți pe pugiliștii clubului bucureștean Steaua. În fața a 2000 de spectatori, la patinoarul Wedding, boxerii români și-au confirmat faima, — după cum remarcă ziarul „Berliner Morgenpost" — nu numai pentru că au cîștigat întîlnirea cu 10—8, ci pentru că și-au dovedit clasa în fața unei adevărate selecționate (în care au figurat și trei boxeri din Hamburg).

„Dintre toți oaspeții — scrie ziarul „B. Z." — cea mai bună tehnică a dovedit-o Gruiescu. Arsenalul său de lovituri este de neînchipuit. Nu-i de mirare că el l-a ținut în șah nu de mult și pe Rascher". Victoria sa asupra lui Stephani a fost detașată. Bine s-au comportat și Buzuliuc, Popa și Matius. Acesta din urmă a avut de înfruntat pe boxerul de culoare Roy Aboaja (student în Berlinul occidental), un adversar puternic, cu lovituri variate și rapide. Neintimidat, Matius a reușit să cîștige în aplauzele spectatorilor.

Victor Zilberman, deși i s-a acordat doar meci nul, a fost de departe mai bun — precizează „B. Z." — decît hamburghezul Dieckmann. Ivan nu s-a putut impune în fața candidatului olimpic Rudi Hornig.

Rezultate tehnice: Gruiescu b.p. Stephani, Buzuliuc b.p. Edner, Nicolau—Schulz m.n., Zilberman—Dieckmann m.n., Popa b.p. Krenz, Matius b.p. Aboaja, Ivan p.p. Hornig, Manița p.p. Waida, Trandafir (suportînd un handicap de 15 kg) p.p. Zybarth. Goran, lipsit de adversar, nu a boxat. Conduși de Vasile Enceanu, boxerii români au fost asistați în colțul ringului de Ion Chiriac. Au arbitrat, din partea română: Marcel Moise și Valeriu Vasiliu.

Meciul revanșă este prevăzut pentru anul viitor.

V. Costa a realizat „eventul" și la Innsbruck

INNSBRUCK, 1 (prin telefon). — Înotătorii români prezenți la întrecerile „Turneului națiunilor", desfășurate în piscina olimpică din localitate, au avut comportări meritorii și în ziua a doua.

V. Costa s-a dovedit și de data aceasta cel mai bun brasist, cîștigînd de o manieră spectaculoasă cursa de 200 m în 2:34,0, iar **Anca Andrei** (1:11,7) și **Agneta Șterner** (1:11,1) au urcat pe podiumul premiantelor în probele de 100 m spate și, respectiv, 100 m delfin, ocupînd locurile secunde. Rezultate tehnice:

100 m liber (m): **Jarvis** (Ang.) 55,1, L. Eriksson (Suedia) 55,4; 200 m liber (m): **L. Eriksson** 2:00,3, Jarvis 2:03,9, Wojtakajtis (Polonia) 2:03,9; 200 m bras (m): V. COSTA 2:34,0, Johnsson (Suedia) 2:35,7, Donners (R.F.G.) 2:37,0; 100 m spate (m): **Müller** (R.D.G.) 63,1, Steiner (Cehoslovacia) 63,9, Frings (R.F.G.) 64,4; 200 m delfin (m): **Woodrofe** (Ang.) 2:13,1, Melamed (Izrael) 2:16,6; 200 m mixt (m): **Woodrofe** 2:21,3; 200 m liber (f): **M. Kocendova** (Cehoslovacia) 2:21,0, D. Salz (Izrael) 2:23,9; 200 m bras (f): **C. Filippovits** (Austria) 2:47,7 — record, Harris (Ang.) 2:52,3; 100 m delfin (f): **Barner** (Ang.) 1:10,0, A. ȘTERNER 1:11,1; 100 m spate (f): **Y. Hafner** (Austria) 1:10,9, A. ANDREI 1:11,7, C. Schöller (R.F.G.) 1:12,9; 400 m mixt (f): **M. Nikolova** (Bulg.) 5:36,7 — record, B. Lochter (R.F.G.) 5:39,0.

3 înotători români la „Memorialul B. Skanata"

Miercuri și joi se vor desfășura la Belgrad întrecerile tradiționalului concurs internațional de înot, „Memorialul Boris Skanata". Țara noastră va fi reprezentată la această competiție de tinerii **Vladimir Belea, Eda Schuller** și **Zeno Giurasa.**

Sofia — București (juniori), 963,40 — 914,65 la sărituri de la trambulină

SOFIA, 1 (prin telex, de la corespondentul nostru). La bazinul Diana din localitate, s-a desfășurat a patra întîlnire de sărituri dintre selecționatele de juniori ale orașelor Sofia și București. Programul a cuprins numai sărituri de la trambulină. La fete, primul loc a fost cîștigat de concurenta bulgară Alexandrova cu 355,10 p, urmată de românca Săvulescu cu 281,80 p și Naidenova (Bulgaria) cu 262,45 p. La băieți, s-a impus Sarakinski (Bulgaria) 371,60 p. Pe locurile următoare s-au clasat: 2. Nedelcu (România) 317 p; 3. Ilieș (România) 316,40 p.

Victoria pe echipe a revenit gazdelor cu scorul de 963,40—914,65.

Toma HRISTOV

În turneul de polo de la Magdeburg

România va alinia o formație întinerită

Mîine dimineață, echipa de polo a **României** va pleca la Magdeburg pentru a lua parte la un important turneu internațional, alături de selecționatele **U.R.S.S., Poloniei** și **R. D. Germane.** La această competiție, antrenorul național al României, **Al. Popescu,** va alinia o formație mult întinerită, păstrînd din team-ul care ne-a reprezentat la ultimele turnee doar pe **Ciszer, Scurei, Blajec** și **Grințescu.** Astfel, cu acest prilej, vor fi verificați **Țăranu, Popa, C. Rusu, Mihăilescu, Neacșu, Chețan** și **M. Popescu,** care s-au impus selecționerilor în ultimele partide din campionat.

„Majoritatea jucătorilor din lot manifestă o accentuată oboseală, fapt care m-a determinat să le acord cîteva zile de odihnă și să folosesc turneul de la Magdeburg ca pe un ultim examen pentru jucătorii mai tineri, candidați la un loc în „7"-le național — ne-a declarat antrenorul Al. Popescu.

M. DUMITRIU (Steaua) 299 p din 300 posibile la pistol viteză

La concursul internațional de tir de la Bydgoszcz (Polonia), la care participă formații din Varșovia, București, Berlin, Moscova, Praga etc., trăgătorul român Mihai Dumitriu, de la clubul Steaua, conduce în proba de pistol viteză, după prima manșă, cu 299 p din 300 posibile!

Dynamo Berlin învingătoare la Amsterdam

In cadrul regatelor de canotaj-feminin de la Amsterdam, echipajul clubului berlinez S.C. Dynamo a cîștigat proba de 8+1 demonstrînd că va fi și în acest an unul din principalii pretendenți la titlul european.

Telefoto U.P.I. — AGERPRES

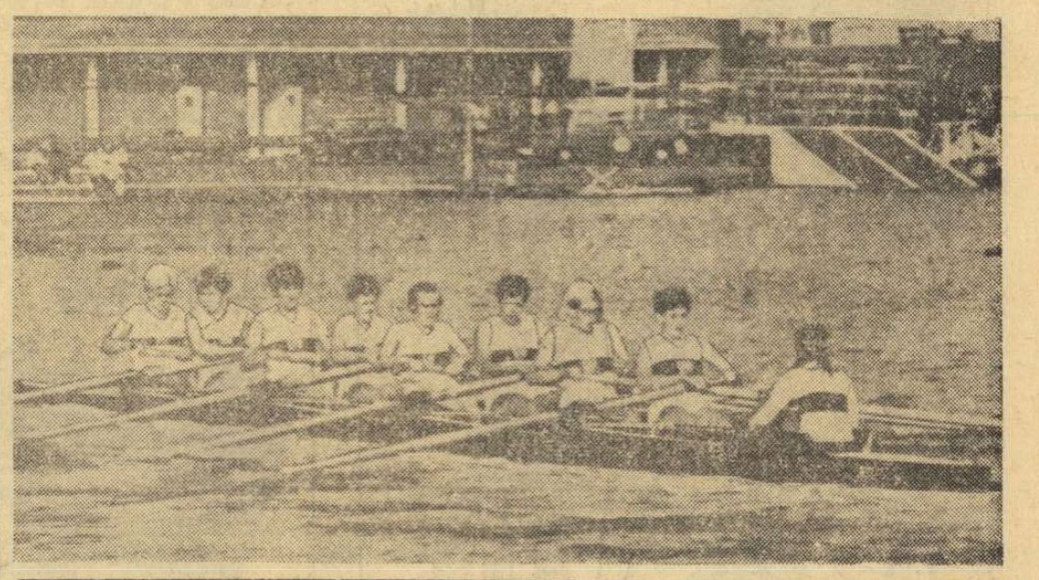

Notații după C. M. de planorism

DEBUT

Aerodromul Leszno este un splendid complex sportiv aviatic, înzestrat cu pavilioane și hangare mari, ateliere de reparat, hotel, restaurant, turn pentru dirijarea navelor, săli de recepție, oficiu poștal etc. Uriașul cîmp de decolare și aterizare permite lansarea simultană a zeci de planoare. În timpul întrecerilor, activitatea pe acest modern aerodrom începea din zori. La ora cînd ziua se îngîna cu noaptea, grupuri de avioane și elicoptere se înălțau în văzduh, pentru a face înconjurul regiunii și a stabili — împreună cu stațiile terestre de meteorologie — buletinul vremii din acea zi. În funcție de acesta, comisia tehnică a „mondialelor" de planorism hotăra ce probă se dispută.

Așezați în bănci, cu hărți și rigle de calcul în față, concurenții luau cunoștință de proba respectivă, de traseul ce-l aveau de parcurs în acea dimineață. Aceasta se întîmpla la ora 10. O oră mai tîrziu, la 11, primele planoare luau startul. Erau de-a dreptul impresionante manevrele avioanelor remorchere, care înălțau aparatele de concurs. Cînd acele cronometrelor atingeau ora „H", toate avioanele își porneau motoarele. Urma un fel de ritual, o mică defilare în șir indian prin fața planoarelor, apoi manevrele propriu-zise de decolare. Abia acum începeau adevăratele emoții...

Linia de plecare trebuia trecută la o anumită altitudine. Un grup de arbitri urmărea prin radio această dificilă operațiune, comunicînd imediat echipelor de serviciu, numărul planorului care a trecut startul. În clipa aceea, mașina cu stația de radio și remorca pentru readucerea planorului aterizat forțat pe traseu demara puternic în direcția în care se îndrepta planorul ce-l seconda. Urmărirea era palpitantă, plină de neprevăzut. Echipa terestră își alungea la maximum antena, comunicînd în permanență — prin radio — cu pilotul respectiv. Era neapărată nevoie de o asemenea colaborare. Sportivul indica locul exact unde se află, cerea amănunte asupra formării și deplasării norilor, și dacă echipa terestră îi răspundea prompt, cu competență, ajutorul era de neprețuit...

★

Nu-mi este în intenție de a motiva, într-un fel sau altul, locurile de mijloc ocupate de piloții români la acest campionat mondial. Consider că debutul nostru într-o asemenea mare întrecere a fost oarecum meritoriu. Putea fi excepțional, dacă exista acea indispensabilă colaborare dintre echipele terestre și sportivii aflați în cursă. N-a existat, „capricioasele" noastre stații de radio (împrumutate de ici, de colo) neputînd asigura o strînsă legătură cu planoarele aflate în întrecere. Acest lucru a lipsit piloții de anumite detalii meteotehnice, a îngreuiat reîntoarcerea în timp — la bază — a planoarelor. De aici, și suprasolicitarea celor doi concurenți care, după efectuarea cursei, respectiv după aterizare, ajungeau la aerodrom abia a doua zi la 3 dimineața, în loc de 5 după-amiază, adică în aceeași zi de concurs.

Handicapul avea să se mărească că fiecare probă, timpul pentru depistarea planoarelor aterizate forțat mărindu-se la rîndul lui proporțional cu „capriciile" stațiilor noastre portabile de radio. Proporțional cu diferența — totuși vizibilă — dintre un „IMS" și un „Mustang". Un autoturism ușor, desigur, ar fi rezolvat în mod fericit această problemă. De asemenea, o remorcă modernă, practică (așa cum se folosește peste tot) în care planorul să „intre singur", nu cu efortul unui întreg colectiv de oameni.

Dar, a fost un debut, o întrecere plină de învățăminte. Am învățat, spre exemplu, că într-un asemenea concurs de proporții fiecare detaliu tehnic contează enorm. Începînd cu alegerea (încheierea) planoarelor de mare performanță și terminînd cu pregătirea sportivilor. La acest ultim capitol, reprezentanții noștri, **Mircea Finescu** și **Emil Iliescu,** au corespuns doar în parte, firavele întreceri de planorism organizate la noi neputîndu-le da siguranța, precizia, operativitatea rezolvării atîtor și atîtor probleme ivite pe traseu. Mircea Finescu, bunăoară, a ezitat la sfîrșitul unei probe în alegerea momentului de aterizare. Acest lucru l-a costat 14 locuri în clasamentul general. (De la locul 19 la 33). Ceea ce a recuperat după aceea, nu a fost însă suficient pentru a reveni în plutonul fruntașilor planorismului mondial.

Am debutat într-o întrecere în care evoluau — simultan — peste 100 de planoare. Reușeau în acest impresionant cros aviatic numai acei piloți cu experiența marilor întreceri. Aici, nu se punea atît problema găsirii unei ascendențe termice, a unui „Cumulus", ci menținerea pe „pista" de concurs. Era un adevărat raliu aerian, în care zeci de aparate pilotau cu viteză maximă, sub o umbră de nor. A fi prudent, însemna a fi depășit. De aici și ciocnirile, din fericire fără prea grave urmări.

A fost, într-un cuvînt, o întrecere extrem de dîrză. Prima noastră participare la un astfel de concurs ne-a arătat că avem piloți buni, insuficient însă antrenați, cu puține ore de zbor, cu rarisime concursuri la activ. O mențiune specială pentru neobositele echipaje de pe mașini care, cu prețul unor mari eforturi, au ținut — zi de zi — pasul în acest dificil maraton aviatic.

Vasile TOFAN

PE PISTELE DE ATLETISM

PESTE 50 000 de spectatori au urmărit la Los Angeles întrecerile zilei a doua a concursului de selecție olimpică a atleților americani. În proba de 400 m garduri, Ron Whitney a fost cronometrat cu timpul de 49,5, iar Tommie Smith pe 200 m în 20,2 (ambele constituie cele mai bune performanțe mondiale ale anului). Dick Fosbury a cîștigat săritura în înălțime cu 2,16 m, iar Ery Hall s-a clasat primul în cursa de 110 mg cu 13,6. În proba de triplusalt, Art Walker a stabilit un nou record al S.U.A. cu 16,81 m. Alte rezultate: disc Jay Silvester 62,59 m; 400 m Lee Evans 45,1; 800 m Wade Bell 1:46,1; 1 500 m Dave Patrick 3:43,0; ciocan: Edy Burke — 68,30 m; 10 000 m Bill Clark 29:11,0.

LA UDDEVALLA (Suedia), în întîlnirea Suedia — Norvegia, gazdele au cîștigat cu 224—185 puncte. La aruncarea suliței suedezul Aake Nilsson a realizat 82,24 m.

IN ZIUA A DOUA a competiției internaționale de atletism „Memorialul Kusocinski", la Varșovia, norvegiana Berthelsen a cîștigat proba de săritură în lungime cu 6,68 m. Karin Balzer (R.D. Germană) a terminat învingătoare la 80 m garduri cu 10,5. Alte rezultate: *masculin* 4x100 m Cuba 39,4; înălțime Alexa (Cehoslovacia) 2,10 m; greutate Komar (Polonia) 19,02 m; triplu salt Szmidt (Polonia) 16,19 m; 3 000 m Szordykowski (Polonia) 8:09,8; *feminin* 200 m plat Cobian (Cuba) 23,7; 400 m Novakowa (Polonia) 55,4; 100 m plat Kirszenstein (Polonia) 11,0 (acest rezultat, superior recordului mondial, nu va fi omologat deoarece a bătut vînt ajutător).

ATLEȚII vest-germani Walter Adams și Bodo Tümmler au stabilit cea mai bună performanță mondială a anului în proba de 1000 m plat cu timpul de 2:18,8.

LA ÎNCHIDEREA EDIȚIEI

OKKER L-A ELIMINAT PE EMERSON!

La Wimbledon, în optimile probei masculine de simplu, Okker l-a eliminat pe Emerson cu 6—3, 9—11, 7—5, 7—5! Alte rezultate: Moore—Edleffsen 6—4, 2—6, 6-1, 3—6, 6—4; Laver—Cox 9—7, 5—7, 6—2, 6—4; Graebner—Stolle 6—1, 7—5, 7—5; Bucholtz—Hewitt 6—4, 3—6, 6—2, 6—2; Roche—Rosewall 9—7, 6—3, 6—2; Ashe—Newcombe 6—4, 6—4, 4—6, 1—6, 6—3; simplu feminin (16-imi): Bueno—Heldman 6—4, 6—1; Richey—Show 6—1, 6—2; Jones—Walkden 6—2, 7—5; Hogan—Sandberg 6—4, 6—4; Durr—Melville 6—3, 8—6; dublu masculin: Beust, Contet—Howe, Țiriac 6—3, 6—4, 5—7, 1—6, 16—14.

CATIE BALL A REINTRAT „ÎN FORȚĂ"

Cunoscuta înotătoare americană Catie Ball și-a făcut reintrarea în activitatea competițională la Fort Lauderdale (Florida), cîștigînd proba de 100 m bras în 1:18,4 și pe cea de 200 m bras în 2:42,6 (cea mai bună performanță mondială a anului).

TURUL FRANȚEI NU SE DEZMINTE

În etapa a IV-a a Turului Franței, Roubaix — Rouen (239,5 km), primul loc a fost ocupat de francezul Georges Chappe cu timpul de 6h23:30, urmat la 3 secunde de Van Den Berghe (Belgia), Bolley (Franța), In'T'Ven (Belgia) și Jean-Pierre Genet (Franța). În clasament s-au produs schimbări importante: tricoul galben a fost preluat de Genet (19h17:56) urmat la 18 secunde de In'T'Ven și la 29 secunde de Van Den Berghe. Fostul lider, Van Springhel, ocupă locul 7 la 2:15.

PROLETARI DIN TOATE ȚĂRILE, UNIȚI-VĂ!

Redacția și administrația: str. Vasile Conta nr. 16, tel. 11.10.05, interurban 72 și 286. Telex sportrom buc. 180.

sportul

4 pagini 30 bani

Anul XXIV Nr. 231 (5665) ZIAR AL CONSILIULUI NAȚIONAL PENTRU EDUCAȚIE FIZICĂ ȘI SPORT Miercuri 3 iulie 1968

TURNEUL DE HANDBAL DE LA BEKESCSABA

La sfîrșitul acestei săptămîni va avea loc în localitatea Bekescsaba (R. P. Ungară) un interesant turneu internațional de handbal, rezervat echipelor feminine alcătuite din jucătoare în vîrstă de maximum 20 de ani. La această întrecere și-au anunțat participarea selecționatele Iugoslaviei, României, Bulgariei și țării gazdă. Partidele vor avea loc în zilele de 5, 6 și 7 iulie. Echipa țării noastre a părăsit ieri Capitala.

BASCHET INTERNAȚIONAL LA BRAȘOV

De mîine pînă sîmbătă, terenul Voința din Brașov va găzdui un turneu internațional de baschet, la care iau parte echipele feminine Școala sportivă, Politehnica și Voința din Brașov, precum și Selecționata de tineret Halle (R. D. Germană).

TURNEUL DE CALIFICARE ÎN DIVIZIA B LA VOLEI

Sala Petrolul din Ploiești găzduiește, de azi pînă duminică, turneul final (masculin) de calificare în divizia secundă a țării. La competiție participă echipele: **Liceul cu program de ed. fizică Rm. Vîlcea, Șc. sp. Bacău, I.G.O. Hunedoara, Voința Baia Mare și Vagonul Ploiești.** Pentru asigurarea unei bune desfășurări a jocurilor, au fost desemnați cîțiva dintre cei mai buni arbitri, printre care **C. Armășescu, D. Medianu și I. Armeanu.** Primele trei echipe clasate la acest turneu vor activa, în sezonul viitor, în divizia B.

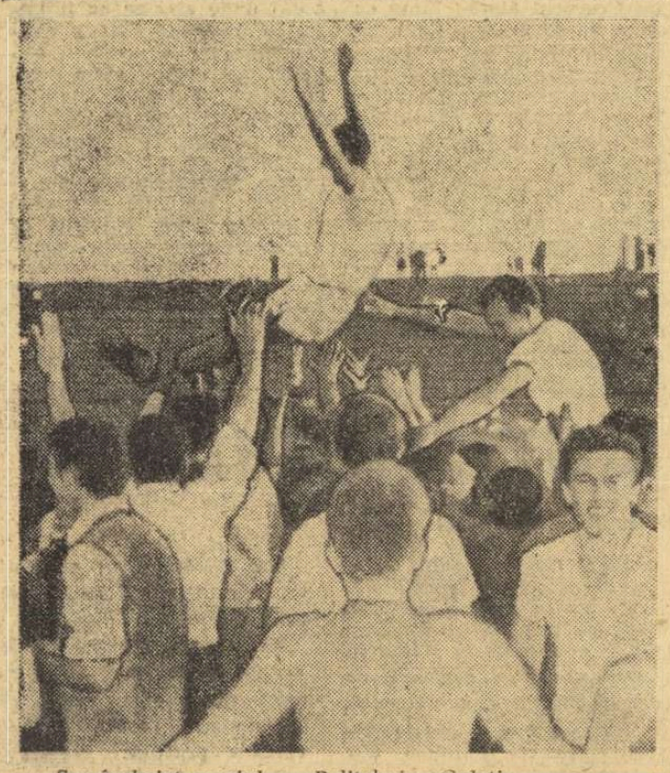

S-a încheiat meciul cu Politehnica Galați. Fotbaliștii de la Crișul sînt de cîteva minute în „A". Entuziasmul spectatorilor orădeni este de nedescris.
Foto: P. ROMOȘAN

Oradea, entuziastă, și-a primit emoționant învingătorii

ORADEA (prin telefon). — Piața Republicii din Oradea a fost neîncăpătoare pentru marele număr de oameni care luni, la ora prînzului, au făcut o entuziastă primire echipei Crișul, la întoarcerea sa victorioasă de la Timișoara. Întîmpinați cu cîntece și urale, fotbaliștii de la Crișul au primit frumoase buchete de flori din partea a numeroase colective de muncă din oraș, din partea colegilor de la Olimpia Oradea și a echipei de pitici a clubului.

Jucătorii și antrenorul lor, Anton Ferenczi, și-au făcut cu greu drum prin mulțime, pînă la sediul clubului, unde a avut loc o festivitate.

De foarte multă vreme, din perioada de glorie a echipei I.C.O., jucătorii orădeni s-au plîns mereu că n-au public. Barajul de la Timișoara a însemnat o cotitură nu numai în comportarea echipei, ci și a „galeriei", care își dă seama că actuala echipă a Crișului poate să reînnoade tradiția bună a fotbalului din acest oraș. Entuziasmul este aici, la Oradea, de nedescris. E suficient să amintim cazul maistrului Olimpiu Mureșan, de la uzina de alumină. Deși lucrează în schimbul de noapte, el n-a stat acasă, ca nu cumva să piardă sosirea echipei. Ca el au procedat sute de orădeni.

Toate aceste manifestări de simpatie constituie în același timp o obligație pentru jucătorii de la Crișul, care trebuie să lupte pentru a răspunde cu rezultate la aceeași înălțime.

V. SERE — coresp.

Echipa Liceului din Băicoi — campioană republicană la fotbal

Ieri s-a încheiat turneul final al celei de a doua ediții a campionatului republican de fotbal al liceelor. Cîștigătoare — echipa Liceului din Băicoi, care nu a pierdut nici o partidă. *Pentru seriozitatea în pregătire și pentru hotărîrea cu care au luptat în toate partidele, adresăm felicitări întregii echipe și antrenorilor ei, profesorii Alexandru Munteanu și Anton Iacob.*

În ultima zi, noua campioană a dispus cu 3-2 — mai greu decît era de așteptat — de ultima clasată, echipa Liceului nr. 1 Calafat.

Reprezentanții Capitalei, elevii de la Liceul nr. 27, s-au prezentat în continuare lamentabil, cedînd cu 1-5 în fața formației din Ocna Mureșului. Meciul cel mai echilibrat și mai bun calitativ s-a desfășurat între echipele Liceelor „N. Bălcescu" Cluj și „Ștefan cel Mare" Suceava. Deși aveau asigurat locul secund, clujenii au luptat pentru victorie, care le-a surîs de la jumătatea primei reprize, cînd au înscris unicul gol al partidei și s-au apărat cu dîrzenie pînă la sfîrșit.

În urma acestor rezultate, clasamentul final arată astfel: LICEUL BĂICOI 9 p — campioană republicană, 2. Liceul „N. Bălcescu" Cluj 8 p. 3. Liceul nr. 27 București 5 p, 4. Liceul Ocna Mureș 4 p, 5. Liceul „Ștefan cel Mare" Suceava 4 p, 6. Liceul nr. 1 Calafat 0 p.

MÎINE, ÎN sportul

— Naționala de polo, o enigmă?
— Mini-romanul Jocurilor Olimpice moderne (ediția a II-a, Paris — 1900)
— Campionii de juniori la ei acasă (un interviu cu Alexandru Dan, antrenorul echipei de fotbal U. T. A.)

ATLETISMUL, locul I pe agenda actualității

- CAMPIONATELE NAȚIONALE ALE JUNIORILOR
- PRIMELE ÎNSCRIERI LA „INTERNAȚIONALELE" DE LA POIANA BRAȘOV

Finalele campionatelor școlare de atletism de la Brașov au oferit sumedenie de satisfacții. Au apărut atleți noi, tineri talentați, au fost obținute multe rezultate meritorii. Pe mulți dintre atleții școlari vom avea prilejul să-i urmărim acum, în întrecere cu ceilalți sportivi de vîrsta junioratului, cu prilejul campionatelor republicane programate de vineri pînă duminică pe stadionul „23 August" din Capitală.

În afara desemnării șefilor de promoție pe anul 1968, la juniorii mari și mici, competiția din această săptămînă prilejuiește și o foarte bună ocazie pentru selecționarea lotului republican în vederea meciurilor internaționale programate săptămînile următoare.

● În această perioadă în care atleții fug, pur și simplu, după concursuri la altitudine, ideea de a organiza **Campionatele internaționale ale României** la Poiana Brașov, este mai mult decît bine venită. La „internaționalele" programate la 27 și 28 iulie, și-au anunțat participarea mai multe țări, între care **Anglia, Elveția, Finlanda, Iugoslavia, Olanda, R.D. Germană, Ungaria, U.R.S.S.** Alte cîteva au și comunicat listele atleților pe care-i vor trimite în România. **Cuba,** de pildă, deplasează întreg lotul său olimpic în frunte cu sprinterii **Figuerola** (10,0 s), **Montes** (10,1 s), **Ramirez** și **Engelles** (10,2), aruncătorul de ciocan **Samuel** (68,79 m). Din Spania vor veni **Luis Areta** (16,46 m la triplu), **Luis Garriga** (2,10 m la înălțime), **Jacinto Segura** și **Rafael Blanquer** (7,73 m și, respectiv, 7,67 m la lungime) etc. Norvegia va fi reprezentată de **Hakon Fimland** (14,1 s pe 110 mg), **Arne Risa** (8:37,8 pe 3000 m obst), **Bjorn Bang Andersen** (18,50 m la greutate).

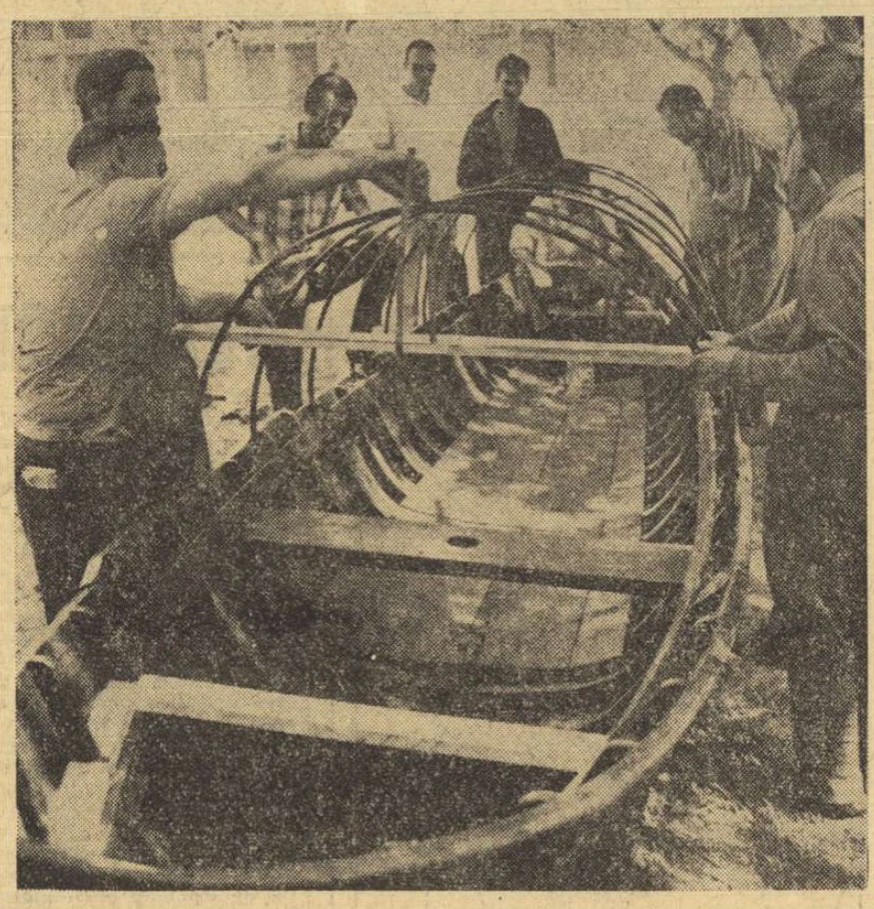

PATRU ÎNTR-O LOTCĂ!

- 1075 kilometri pe Dunăre, la rame!
- Ziarul „SPORTUL" organizează un mare raliu nautic, de la Baziaș la Sulina
- Cine sînt temerarii?
- În curînd, un reportaj „verité" al acestei expediții

DOUĂ IMPORTANTE COMPETIȚII CICLISTE INTERNAȚIONALE

„CUPA BUCUREȘTI" - la pistă și „CUPA VOINȚA" - la fond

Luna iulie este — pentru ciclismul nostru — categoric cea mai bogată din acest an în competiții internaționale de amploare. În ordine cronologică, se vor desfășura: „CUPA BUCUREȘTI" (pistă, 5—7 iulie), „CUPA VOINȚA" (fond, 8—14 iulie), „CUPA BUCUREȘTI" (fond, 19—21 iulie) și „CRITERIUL JUNIORILOR" (fond, 24—27 iulie). Nu mai puțin de 16 zile de concurs îi vor solicita pe reprezentanții velodromului și fondului românesc să-și dovedească talentul și pregătirea în compania unor redutabili adversari de peste hotare.

PE VELODROMUL DINAMO, UN ADEVĂRAT FESTIVAL

5—6—7 iulie, pe velodromul Dinamo. Pistarzi din Bulgaria, Cehoslovacia, Olanda, Polonia, Uniunea Sovietică, alături de reprezentanții țării noastre, vor susține un adevărat recital. Pentru mulți dintre concurenți, „Cupa București" va însemna un prilej de a se impune în fața exigenților selecționeri olimpici.

Programul, alcătuit din probe clasice și din curse de mare spectacol, va prilejui iubitorilor ciclismului de velodrom prilejul de a asista la întreceri atractive și, poate, la performanțe remarcabile. Printre oaspeții de onoare ai acestor adevărate campionate internaționale de pistă se află și antrenorul echipei Olandei, prof. JAN DERKSEN — nume de mare rezonanță în lumea ciclismului. Jan Derksen a fost campion al lumii la viteză-amatori în anul 1939. Confirmarea înaltei sale valori în cea mai rapidă probă de velodrom a avut loc în anul 1946, la Zürich, cînd sportivul olandez a devenit campion mondial la profesioniști. După 11 ani (Rocourt, 1957), el a întrerupt „marea serie a lui Maspes", recucerind tricoul de campion al lumii! În momentul de față, prof. Jan Derksen pregătește pe viitorii performeri ai velodromului olandez.

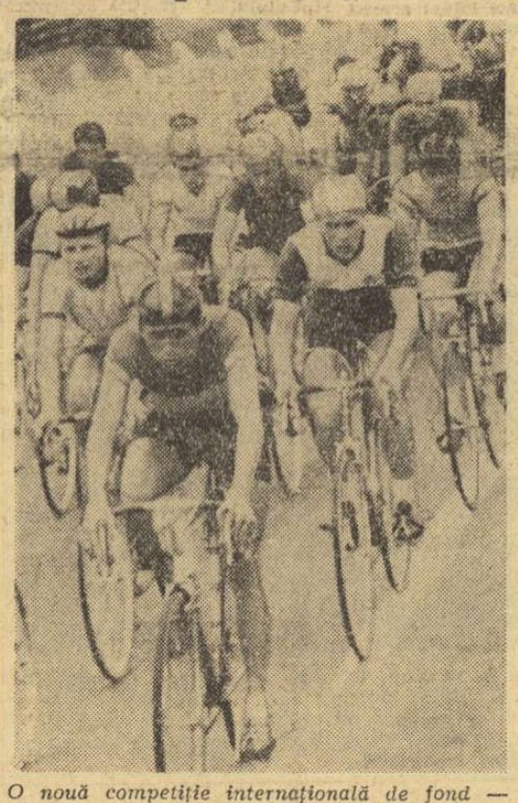

O nouă competiție internațională de fond — „CUPA VOINȚA", un nou test al rutierilor noștri

RECORD DE PARTICIPARE LA „CUPA VOINȚA"!

De multă vreme n-a mai fost așteptată cu atîta nerăbdare o competiție de fond.

H. N.

(Continuare în pag. a 3-a)

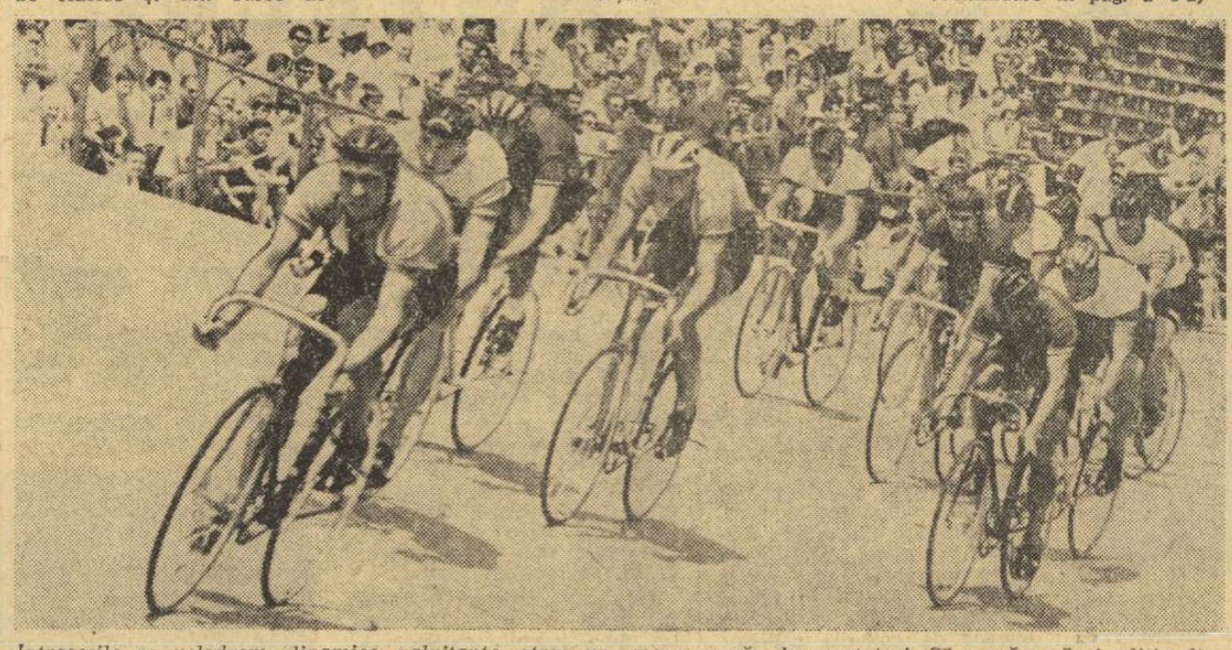

Întrecerile pe velodrom, dinamice, palpitante, atrag un mare număr de spectatori. Să sperăm că și ediția din acest an a „CUPEI BUCUREȘTIULUI" va polariza interesul iubitorilor de ciclism

RAPORTURI ȘI... RAPORTURI

În acțiunea de informare a cititorilor privind desfășurarea competițiilor sportive pe întreg cuprinsul țării, ziarul nostru primește un ajutor substanțial și de neprețuit din partea a numeroși corespondenți locali. Oameni de cele mai felurite profesii — ingineri, medici, funcționari, activiști sportivi — stimați și apreciați la locurile lor de muncă, acești corespondenți își sacrifică o bună parte din timpul lor liber pentru a participa la concursurile și întrecerile sportive ce se organizează pe plan local și a transmite, apoi, cu cea mai mare operativitate, redacției rezultatele înregistrate, însoțite adesea și de comentarii privind diverse aspecte ale disputelor la care au fost martori. Ei nu fac toate acestea din obligație și nici măcar dintr-un anume interes, ci dintr-o statornică pasiune pentru sport și, ne permitem s-o spunem, din afecțiune mărturisită și verificată de-a lungul a mulți ani față de publicația noastră.

Informînd opinia publică (prin ziarul „Sportul") asupra evoluției echipelor și sportivilor din orașele respective, popularizînd tot ceea ce este pozitiv și scoțînd la iveală — în mod deschis și curajos — deficiențele care se manifestă în activitatea organelor de specialitate, a cluburilor și asociațiilor sportive, corespondenții contribuie, totodată, în mod direct, la promovarea și dezvoltarea educației fizice și a sportului pe plan local.

În cele mai multe dintre cazuri, rolul acestor corespondenți este privit și apreciat la justa lui valoare, organele județene și municipale pentru educație fizică și sport acordîndu-le tot sprijinul necesar în exercitarea atribuțiilor cu care sînt investiți. Uneori (deși ar fi de dorit o permanență), se ajunge la o colaborare strînsă între organele citate și acești corespondenți, pe de o parte în vederea materializării pe plan local a unor inițiative luate de ziar, iar pe de alta pentru susținerea și popularizarea în presă a celor mai prețioase inițiative locale.

Dar, nu peste tot lucrurile decurg la fel. Există, din nefericire, destule situații în care corespondenții ziarului nu numai că nu găsesc înțelegerea și sprijinul necesar, dar întîmpină mai degrabă dificultăți din partea organelor sportive județene și municipale. Asemenea situații anormale apar cu osebire acolo unde corespondenții, dînd dovadă de obiectivitate și corectitudine, „îndrăznesc" să exprime anumite păreri critice despre unele aspecte ale activității sportive locale.

Mulți activiști sportivi deformează, cu bună știință, conținutul noțiunii de corespondent de presă, pretinzînd acestuia să gîndească și să se manifeste ca un înfocat suporter local. În numele așa-zisului patriotism (de sorginte falsă) ei „sugerează" corespondentului, uneori pe ocolite, iar alteori deschis, să prezinte realitatea așa cum le-o dictează propriile lor interese, să ascundă anumite deficiențe ale activității pe plan local, să mușamalizeze faptele urîte săvîrșite de sportivii și spectatorii din localitate, sau să le dea o interpretare justificativă. Dacă corespondentul, nepătîndu-și onoarea, refuză să joace așa cum i se cîntă, el cade în dizgrație și este defăimat pretutindeni ca răuvoitor sau chiar ca dușman al sportului din urbea sa. Mai grav e că unele organe sportive, închipuindu-și că acești corespondenți le-ar fi cumva subordonați, încearcă să-i cheme la ordine, folosind o gamă bogată de metode: de la acordarea de „sfaturi" pînă la presiuni directe. Așa i s-a întîmplat, nu demult, corespondentului nostru din Oradea, Iosif Boitoș, care pentru afirmația că echipa masculină de baschet din localitate — Crișul — a fost favorizată de arbitraj într-un meci disputat pe teren propriu, s-a pomenit „invitat" la sediul Consiliului județean pentru educație fizică și sport, unde atît președintele (tov. Dumitru Cîmpeanu), cît și vicepreședintele (tov. I. Tordai) s-au străduit să-l „convingă" că n-a procedat bine ponegrind, chipurile, meritele sportivilor orădeni și să-l „lămurească" asupra a ceea ce ar trebui să facă în viitor. Asemenea procedee ale unor activiști sportivi față de corespondenții de presă au mai fost semnalate și la Iași, ca și prin alte locuri.

În fața acestor situații ne vedem obligați să subliniem încă o dată realitatea: corespondenții ziarului nostru nu sînt în nici un fel subordonați organelor sportive județene sau municipale, care nu au, prin urmare, calitatea de a-i trage la răspundere pentru felul în care-și îndeplinesc sarcinile. Dimpotrivă, aceste organe ar trebui să fie primele care să încurajeze obiectivitatea și sinceritatea în relatări a corespondenților de presă, cu convingerea că numai pe o astfel de cale poate fi ajutat, cu eficiență crescută, sportul local.

C. FIRANESCU

Investigații pe teme actuale

DILEMA TIMPULUI LIBER (II)

Numeroasele comunicări și studii, prezentate la cea de-a XV-a Sesiune științifică timișoreană de la Băile Herculane, au ajuns, toate, la concluzia că **„în bugetul de timp liber al elevului, activitățile de mișcare ocupă un volum îngrijorător de mic, că o întreagă generație de școlari se află sub amenințarea sedentarismului precoce, cu urmări dintre cele mai nocive".**

Paradoxal este că subiecții chestionați au apreciat, într-un procentaj zdrobitor (98,18 la sută, la Galați), NECESITATEA practicării exercițiilor fizice, au confirmat faptul că o fac DIN PLĂCERE, exprimîndu-și dorința de a activa într-o asociație sau club.

Din cei peste 6 000 de elevi testați la Iași, 76,83 la sută au socotit ca INSUFICIENT numărul de ore atribuit, prin programă, educației fizice.

Foarte mulți copii timișoreni și-au exprimat adeziunea totală față de activitățile dinamice, plasînd pe primul loc — ca interes și atractivitate — excursiile, urmate îndeaproape de jocurile sportive. Și totuși, în ciuda acestor constatări teoretice, rezultatele practice sînt foarte slabe. De ce?

În studiile sale, prof. CORNEL IOVĂNESCU ridică problema familiei, ca un foarte important punct de plecare. Din investigațiile întreprinse, reiese că doar 0,3 la sută din părinții elevilor (!) sînt, ei înșiși, adepți ai exercițiului fizic cotidian. Copiii, în mare majoritate, primesc — ceea ce Cornel Iovănescu denumește foarte plastic — o EDUCAȚIE STATICĂ.

De la vîrsta cea mai fragedă copilului i se spune **„nu fugi!"**, în loc să i se spună **„aleargă!"**; i se zice **„stai locului!"**, cînd normal ar fi să i se zică **„mișcă-te!"** Reflexul antimobil, format astfel, trebuie șters în școală și înlocuit cu unul de mișcare.

Valeriu CHIOSE

(Continuare în pag. a 3-a)

Participare selectă la „Mănușa litoralului"

„Mănușa litoralului" este o competiție pe cale de a deveni tradițională. Anul acesta, la cea de-a doua sa ediție, turneul de box de la Constanța se bucură de o participare selectă, el fiind considerat un excelent prilej de verificare a unor pugiliști, înaintea J.O. din Mexic. Federația de box din Suedia a anunțat că va trimite echipa sa olimpică; din R.F.G., managerul Mantzinger va sosi cu patru boxeri, între care fostul campion balcanic, turcul Yadigar, stabilit în această țară; din Olanda au venit deja patru sportivi (Huppen — muscă — învingătorul lui Ciucă și Gruiescu, Schaik și Scheergardus — semimijlocie, Baars — mijlocie ușoară).

Ieri la amiază au sosit noi participanți la turneu. Antrenorul Neef (R.D.G.) ne-a prezentat pe pugiliștii care vor evolua la Constanța: Seyfhert (cat. semiușoară), Hell (mijlocie, campion 1966), Brauske (semigrea, campion 1966 și 1967), Schlegel (semigrea, campion 1968). Boxerii din R.D.G. sînt însoțiți de arbitrul A.I.B.A., Joachim Wolf. La cîteva minute după sosirea boxerilor din R.D.G., a aterizat și avionul cu care au făcut deplasarea pînă la București sportivii din Ungaria, din rîndul cărora se disting 4 campioni: Gedó (semimuscă), Junghaus (cocoș), Kovacs (mijlocie ușoară) și Dobo (semigrea). Delegația mai cuprinde pe Szylagi (ușoară, locul II în campionatul Ungariei) și Patkos (mijlocie ușoară).

Antrenorul Neef acordă un interviu-fulger redactorului nostru de specialitate
Foto: T. ROIBU

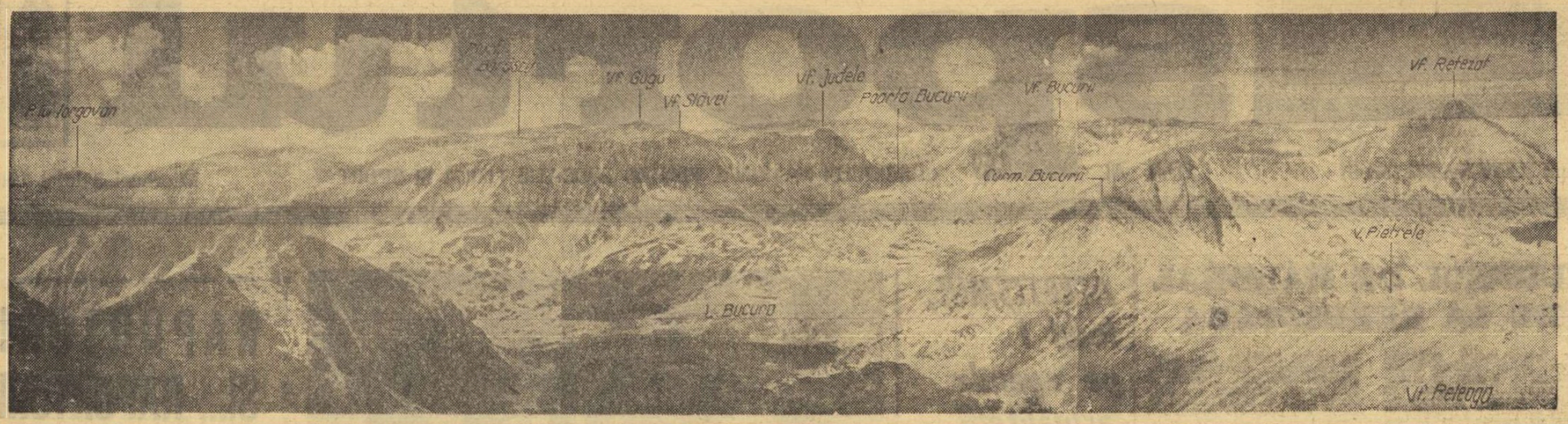

Un splendid itinerar montan

CIRCUITUL VÎRFULUI RETEZAT

Cînd soseşti prima dată la poalele Retezatului îţi este greu să hotărăşti pe ce potecă să urci mai întîi ştiind că fiecare din ele străbate locuri întrecîndu-se în frumuseţe. Unul din traseele de acces comode şi directe rămîne, fără îndoială, traseul prin Nucşoara, ce duce la baza vîrfului Retezat, a cărui piramidă întunecată, tăiată — potrivit legendei — de paloşul lui Iorgovan, ne atrage privirea încă din cîmpia Haţegului. Drumul turistic (marcaj bandă albastră) începe de la gara Băleşti, sau din halta Ohaba de sub Piatră (linia C.F.R. Petroşani-Haţeg), urmărind drumul comunal spre Sălaşul de Sus şi Nucşoara (cca. 13 km). Ultima comună (637 m alt.), se află la ieşirea din munte a văii Nucşoarei, în lungul căreia urcă în continuare traseul turistic marcat. Traversăm apa Nucşoarei, străbătînd apoi lunca pe malul stîng. După cca 2 ore de mers din Nucşoara ajungem în poiana Cîrnic, unde drumul se transformă în potecă. Pe distanţa Haţeg—Nucşoara—Cîrnic se înfiinţează începînd cu 1 iulie 1968 o linie de autobuze D.R.T.A. (Haţeg 10 h — Cîrnic 11 h 15; Cîrnic 11 h. 20 — Haţeg 12 h. 41).

Mai departe, urcuşul se desfăşoară prin pădure şi poieniţe, trecînd pe lîngă cascada Lolaia, pînă la cabana Pietrele (1475 m), aşezată pe valea Stînişoarei (Nucşoara — cab. Pietrele cca. 4 ore), unde se află punctul terminus al etapei de acces. In acest punct poteca se ramifică spre v. Pietrele şi Galeşul spre est şi spre v. Stînişoarei spre sud-vest. In etapa circuit spre vf. Retezat vom folosi poteca marcată cu triunghi albastru cît şi porţiuni de traseu nemarcat. Urcăm pe v. Stînişoarei spre sud-vest, apoi spre sud, trecînd pe lîngă noul refugiu Genţiana, apoi prin poieni pitoreşti. Ceva mai sus intrăm în pădurea deasă de brad pe malul stîng, urcînd pe lespezi tot mai numeroase pînă la ieşirea în jnepeniş. In dreapta se află culmea masivă Lolaia, iar la capătul sudic al acesteia se ridică contrafortul stîncos al vîrfului Retezat. Treecm un prag glaciar, o căldăruşă mustind de izvoare şi ajungem pe marginea terasei lacului Stînişoara. Pînă aici (cca. 1¼ ore) am urmărit poteca marcată. Spre sud se profilează arida custură a Retezatului şi povîrnişul estic al vîrfului, care ascunde la bază lacul Stînişoara.

Din vf. Retezat se desprinde spre nord o creastă ascuţită şi plină de stînci care coboară într-o curmătură largă spre Lolaia. Din punctul în care ne aflăm părăsim poteca marcată şi ne abatem la dreapta, urcînd printre şiraguri de lespezi spre curmătura Lolaia. După cca 25 min. de urcuş ajungem pe culmea primitoare, de pe care privelişte se schimbă oferind pe neaşteptate o amplă panoramă : la vest se adînceşte căldarea „înundată" de lespezi Ştevia, în mijlocul căreia un lac solitar, fără scurgere şi izvoare vizibile îşi odihneşte oglinda de smaragd în mijlocul pietrăriilor. Este un ochi de viaţă şi optimism înfipt în inima materiei încremenite. Caprele negre şi-au făcut un bun ascunziş în acest circ cu aspect de „genune lunară", umbrit mai toată ziua de peretele apăsător de înalt al Retezatului. Coborîm în cîteva minute la ţărmul lacului, ca să privim jocul norilor pe oglinda nemişcată, în care se reflectă cununa crestelor zbîrlite de ace şi cocoaşe dintre Retezat şi Prelucă.

Şiraguri de grohotiş „curg" paralel pe coastele povîrnite, tufe de jnepeni luptă din greu pentru un loc sub soare şi răzbesc abia, sus, lîngă vîrful Prelucii. Lăsăm în stînga haosul pietrăriilor prăvălite din pieptul Retezatului şi începem un urcuş dificil pe lespezi spre vf. Prelucii (2281 m). Panta înclinată mai ales spre finalul ascensiunii, tufele de jnepeni cu labirintul lor ne solicită din plin calităţile sportive. După 40—45 min. de urcuş asiduu sosim pe vîrful ascuţit şi prăpăstios al Prelucii, de pe care o privelişte inedită se dezvăluie spre Riul Mare al Haţegului şi munţii Ţarcu. Timp de mers : cab. Pietrele — vf. Prelucii 3—3½ ore.

Începînd din acest vîrf ne vom întoarce pe creasta în direcţia vf. Retezat (sud-est). Traseul este uşor şi comod. Abia sub vîrful înalt urcăm accentuat pe faimoasele-i lespezi clătinătoare. (vf. Prelucii — vf. Retezat : 45 min.). Un turist se întreba, obosit după un asemenea urcuş : „Oare cine a adus aci pe vîrf atîtea lespezi ?" Aspectul haotic al acestor „monumente de piatră" nu poate fi însă decît efectul climei aspre, care a bîntuit îndelung această bătrînă frunte a ţării româneşti. La baliză (2485 m) reîntîlnim marcajul cu triunghi albastru părăsit în v. Stînişoara. De sus, o perspectivă memorabilă se întinde în toate zările. Vom urmări plini de curiozitate traseul nostru pierdut pe fundul căldării Ştevia, al cărui lac „cît un ban" licăreşte discret, apoi pe pantele aride ale Prelucii, acum un pitic supus la umărul Retezatului şi creasta puţin ondulată pe care am sosit aci. Perspective unice spre Rezervaţia ştiinţifică a Parcului Naţional Gemeni—Tăul Negru, de unde lacurile imense ne trimit săgeţi de foc din luciul lor poleit de soare. Munţi şi căldări glaciare, umplute cu „şiroaie" de lespezi, custuri prăvălite pe un versant şi domoale pe celălalt, zarea spre cîmpia aurie a Haţegului profilul albăstrui al Apusenilor, le trecem pe rînd în revistă şi cu greu ne hotărîm să părăsim acest leagăn al înălţimilor din Carpaţi.

Inapoierea la cabana Pietrele o vom face pe poteca turistică obişnuită sărind, de voie, de nevoie, din nou peste lespezile colorate de galbenul lichenilor, pînă la şaua Retezatului (2251 m). In acest loc întîlnim marcajele galben şi roşu spre vf. Bucura şi Tăul Porţii. Ca să coborîm în căldarea Stînişoara urmărim în continuare marcajul cu triunghi albastru, pe o potecă în zig-zag tăiată în abruptul custurii Retezatului, care ne conduce pe pante din ce în ce mai domoale printre jnepeni şi susur de izvoare pe fundul căldării primitoare. Ocolim lacul cu ape limpezi şi coborîm în continuare spre nord. Curînd ajungem în dreptul curmăturii Lolaia, locul din care am deviat spre Tăul Şteviei ; în cca 2½ ore de coborîre de la vîrful Retezat sosim la cabana Pietrele locul din care am iniţiat această etapă în circuit. Timp total : 6½—7 ore.

ing. N. POPESCU

AVATARURILE DRUMEŢULUI AUTENTIC

In pofida înlesnirilor tehnice, a şoselelor ca-n palmă pînă-n vecinătatea cotei maxime, a telefericului sau liniei înguste forestiere — drumeţia de munte rămîne o bucurie rezervată exclusiv celor ce înţeleg să bată cu piciorul cărările sinuoase dintre ultima casă şi proxima cabană. Argumente, în sprijinul acestei afirmaţii, sînt atît de multe, de vechi şi de convingătoare, încît mi se pare inutil să le reluăm.

De aceea, drumeţul autentic nu se va lăsa tentat de facilităţile ascensiunii motorizate, preferînd itinerarul ocolit, istovitor adesea — dar reconfortant prin pitorescul peisajelor, prin senzaţia de comuniune cu natura în stare pură, primordială. Drumeţul despre care vorbesc va porni, de pildă, din Scheiul Braşovului spre Poiană pe calea veche, abandonată aproape complet de vehicule, în favoarea variantei moderne, de pe Warthe. Va ajunge, fără eforturi deosebite, la Pietrele lui Solomon, trecînd nepăsător pe lîngă aşa-zisul bufet, sărăcăcios şi insalubru, unde găseşti deobicei bere trezită şi rachiuri adormitoare, prin grija T.A.P.L.-ului braşovean, care consideră, probabil, debitul de alcool drept cea mai adecvată formă de sprijinire a turismului propriu-zis...

De-aici, de la Pietre, părăsind ruta principală, o apuci la stînga, pe Valea Apelor, de-a lungul unei poteci lesnicioase, bine întreţinută, ducînd către răspîntia din perimetrul Prăpastia Rece — Crucurul Mare — Groapa lui Simion. Intenţia călătorilor pedeştri este de a răzbate în Poiană pe drumul triunghiului albastru, dacă nu vor opta cumva pentru ascensiunea Postăvarului pe versantul sud-vestic, sau pentru fermecătoarea coborîre spre Timiş—Predeal, prin Valea Ursului. Vai, însă, de imprudenţii care se vor aventura pe traseul marcat cu o dungă albastră, verticală, în direcţia Crucurul Mare ! Timp de aproape două ore, în locul aromelor de cetină, de răşină, de ierburi păduratice, ei vor inhala emanaţiile narcotizante ale turmelor şi sălaşurilor de oi, avînd totdată (în compensaţie ? !) plăcerea de a înainta, cu imense eforturi, pe o cărare bine arată, prin activitatea intensivă a nenumărate perechi de copite... Desigur, cei familiarizaţi cu itinerarele alpine îşi vor pune întrebarea : cine şi de cînd anume a încuviinţat folosirea potecilor marcate, drept bulevarde pastorale ? Ca să nu mai vorbim despre starea deplorabilă a întregii zone silvestre cu arbori prăbuşiţi, degradaţi, cu bolovani şi cioate enorme, de-a lungul şi de-a latul cărărilor, kilometri în şir — despre absenţa desăvîrşită a unor indicatoare de direcţie, chiar şi acolo unde acestea ar fi imperios necesare, pe platoul din preajma Crucurului sau pe drumul galben, către Poiana Mică. In atari condiţii, drumeţul autentic îşi va blestema nefericita inspiraţie, reflectînd cu amărăciune la avantajele rutelor asfaltate şi calificînd aşa cum se cuvine indolenţa celor chemaţi să vegheze asupra bunei organizări a turismului montan propriu-zis — în splendida zonă din jurul Braşovului.

Dan DEŞLIU

SÎNTEŢI UN BUN AUTOMOBILIST?

Răspundeţi — sincer — la testul „Demon" şi veţi şti

Răspundeţi, cu toată sinceritatea, la cele nouă întrebări reproduse mai jos şi veţi şti cît de bine vă comportaţi la volan, în ce măsură contribuiţi la siguranţa dv., şi a altora, în traficul rutier.

Intrebările au fost formulate de una din cele mai autorizate personalităţi din acest domeniu, NORMAN DEMON, *vicepreşedinte al* „Fundaţiei pentru asigurarea automobiliştilor" *din S.U.A.*

Iată cele nouă întrebări la care dv. trebuie să răspundeţi prin da *sau* nu :

1 — Conduceţi aşa cum aţi vrea să-i vedeţi şi pe alţii conducînd ?

2 — Vă îndreptaţi toată atenţia asupra volanului, sau obişnuiţi să conversaţi, să priviţi natura sau să vă lăsaţi captivat de drăgălăşenia celor ce vă însoţesc ?

3 — Ştiţi să vă stăpîniţi dorinţa de a claxona furios la orice greşeală a altor conducători sau a pietonilor sau să vă manifestaţi, în orice alt mod, nemulţumirea ?

4 — Vă adaptaţi totdeauna viteza la condiţiile de moment ale traficului — noapte, ploaie, ceaţă, polei — în aşa fel ca să puteţi opri imediat şi în deplină siguranţă ?

5 — Ii luaţi în consideraţie pe pietoni şi pe ceilalţi conducători ?

6 — Dacă aţi consumat băuturi alcoolice sînteţi dispus să cedaţi volanul maşinii dv. unui conducător abstinent ?

7 — Semnalizaţi la timp intenţiile dv. cu mîna, cu semnale luminoase şi vă angajaţi la momentul oportun cu maşina în direcţia respectivă ?

8 — Puteţi să vă stăpîniţi dorinţa de a depăşi imediat sau de a opri brusc ?

9 — a) *numai pentru femei :* sperati să obţineţi drepturi egale cu bărbaţii la volan ? (le exemplu, dreptul de prioritate pe şosea ?

b) *numai pentru bărbaţi :* dacă un conducător din faţa dv. face o greşeală sînteţi în stare să nu murmuraţi cu dispreţ : „fireşte, o femeie !".

Cel ce poate răspunde afirmativ la cel puţin 8 din cele 9 întrebări se poate considera conducător *excelent.* Pentru 7 răspunsuri „da" — calificativul *bun,* pentru 5 răspunsuri „da" — calificativul *satisfăcător.*

Sub 5 răspunsuri afirmative — calificativul este : *nesatisfăcător.*

Vă atragem atenţia că răspunsurile trebuie date cu toată sinceritatea, altfel testul nu mai prezintă nici o valoare practică.

Sperăm, totodată, că acest chestionar îi va îndemna pe conducătorii de maşini să-şi studieze cu ochi critic deprinderile şi să încerce să le amelioreze.

Primele rulote româneşti

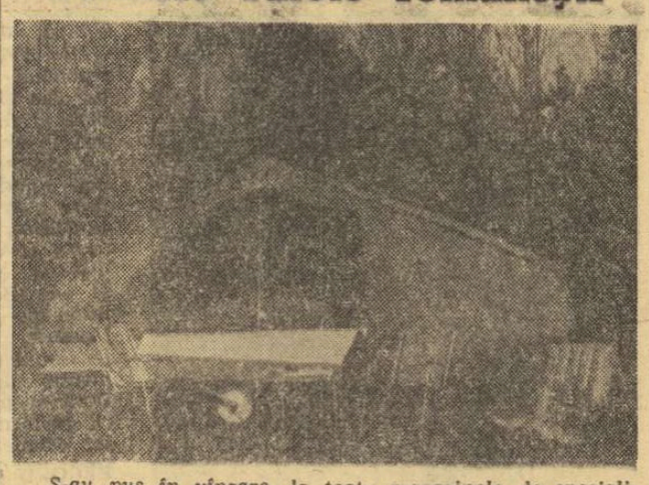

S-au pus în vînzare, la toate magazinele de specialitate — auto I.D.M.S., primele remorci de camping, tip „Minor", realizate de cooperativa „Precizia" din Arad. Preţul : 8500 lei. Remorca depliată oferă spaţiu de dormit şi de locuit pentru 4 persoane.

„Capul de gorilă", o curiozitate a naturii din munţii Parîngului
Foto : A. AGOPIAN

UNDE, CUM, CÎND PUTEM FACE TURISM NAUTIC?

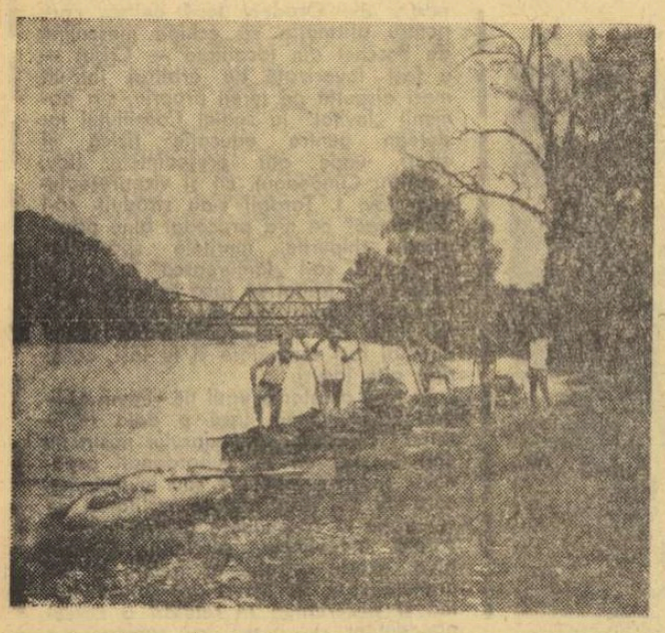

Bărcile pneumatice au fost puse la punct şi caravana va porni, curînd, pe drumul şerpuitor al apei...

Ampla reţea de ape curgătoare a României, ca şi existenţa în magazinele noastre de specialitate a materialelor necesare diferitelor forme de turism creează condiţii favorabile practicării turismului nautic.

Pentru a veni în sprijinul celor interesaţi prezentăm în cele ce urmează sfaturile unui vechi practicant al acestui sport, **Anton VOICU**, de la Clubul nautic universitar din Bucureşti.

Turismul nautic se poate practica, în special, pe următoarele trasee : bazinul Oltului superior (Miercurea Ciuc — Tuşnad — Sf. Gheorghe), bazinul Oltului mijlociu (Făgăraş — Tr. Roşu — Lotru — Călimăneşti), Argeşul, Jiul şi altele.

Perioada optimă pentru practicarea turismului nautic este cuprinsă între 15 iulie şi 15 septembrie.

Ambarcaţiunile pneumatice constituie mijlocul cel mai indicat, acestea avînd următoarele avantaje : posibilităţi de pliere, greutate minimă, volum mic, siguranţa navigaţiei.

Un mijloc foarte accesibil, ieftin şi practic este ambarcaţiunea improvizată sistem plută, din pneuri de automobil.

Mijloacele de mînuire şi conducere a ambarcaţiei sînt : pagăi sistem canoe, padele sistem caiac. In ambele cazuri confecţionarea se va face din material lemnos în lungime de 1,5—1,8 m. Lungimea mare este recomandată pentru că ne ajută să apărăm ambarcaţia, prin împingere de la distanţă în malul care poate fi stîncos surplombant, de cataractele împreunate sau la mică distanţă, de pomi căzuţi, de picioarele de pod etc.

Printre materialele şi echipamentul de bord absolut necesare amintim : funie de cînepă sau material plastic, pînză cauciucată pentru lipirea fundului bărcii, sac de pînză cauciucată.

Echipamentul individual va fi format din : trening complet, pelerină de ploaie, hanorac cu glugă, tenişi sau ghete de baschet, care vor fi folosite în special în timpul navigaţiei, pentru protejarea tălpilor de colţurile pietrelor în cazul debarcării, răsturnării etc.

Echipamentul pentru dormit va fi format din cort, sac de dormit sau pături. De asemenea, se va pleca cu obiecte de menaj de preferinţă din material plastic.

Ca accesorii se recomandă a se lua : soluţie de lipit cauciuc, pompă, petice calde, bucăţi de pneuri pentru lipituri mari, felinar, toporaş etc.

(Va urma)

O PRIMĂ SERIE DE SFATURI PENTRU ÎNCEPĂTORI

MOTELUL

O formă de cazare specifică turismului automobilistic

O privire nu prea îndepărtată în istoria turismului arată că evoluţia mijloacelor de transport a determinat apariţia unor forme noi de cazare. Este suficient să amintim că diligenţele au fost cele care au dus la crearea hanurilor sau că vagonul de dormit este rezultatul utilizării căilor ferate pentru transportul turistic.

In ultimele două decenii, automobilul a trecut pe primul loc în ierarhia mijloacelor de transport preferate de turişti, deoarece oferă cel mai mare grad de independenţă, ca timp şi spaţiu.

Folosirea intensă a automobilului a generat apariţia de-a lungul şoselelor a unor locuri de popas amenajate în spiritul cerinţelor acestui mijloc de transport şi care au primit denumirea de **motel.**

Fără pretenţii de definiţie riguroasă, se poate spune că motelul este o unitate de cazare şi alimentaţie publică amplasată într-un loc pitoresc, în vecinătatea arterelor de mare circulaţie, cu scopul de a oferi turiştilor cazare şi hrană, iar vehiculelor acestora adăpost.

Motelurile s-au dezvoltat foarte mult în Europa, în special după cel de-al doilea război mondial, creîndu-se vaste reţele.

Solicitarea intensă a motelurilor de către turişti se explică prin avantajele pe care le oferă, în comparaţie cu alte forme de cazare şi anume :

— petrecerea timpului de odihnă în mijlocul naturii, departe de zgomotul oraşelor ;

— parcarea automobilului în imediata vecinătate a turistului, deci o manipulare redusă a bagajelor ;

— formalităţi rapide de recepţie ;

— preţ mai scăzut decît la hoteluri.

Intrarea României în circuitul turismului internaţional şi creşterea numărului de turişti automobilişti autohtoni au impus introducerea acestei forme turistice de cazare-alimentaţie şi în ţara noastră.

Motelul Cozia
Foto : COSTEA MARINOIU

Dintre primele realizări în acest domeniu merită a fi relevate motelurile :

„Cozia" — de pe şos. Rîmnicu-Vîlcea—Sibiu, nu departe de staţiunea balneo-climaterică Călimăneşti.

— **„Bucium"** — lîngă Iaşi, **„Paralela 45"**, la km 87 pe şos. Bucureşti—Braşov.

— **„Caraimanul"** — amplasat într-un cadru foarte pitoresc al oraşului Buşteni.

O formă de motel cu o arhitectură şi deservire specifică ţării noastre este **hanul turistic.** Hanuri ca cel de la **„Agapia"**, amplasat lîngă mănăstirea cu acelaşi nume, sau **„Hanul Ancuţei"** se bucură de buna apreciere a turiştilor care poposesc acolo.

Este de menţionat că aceste unităţi, pe lîngă camerele de cazare complet utilate, localuri de alimentaţie publică, locuri de parcaj pentru autovehicule, mai sînt prevăzute în majoritatea cazurilor şi cu terenuri de camping.

Ţinînd seama de experienţa acumulată şi de creşterea în perspectivă a turismului auto, prin grija Oficiului Naţional de Turism şi a Centrocoop-ului se vor realiza în următorii ani alte asemenea unităţi la Snagov, Bicaz, Sebeş, Timişoara etc.

ing. Ştefan PENCIU

DRUM BUN!
automobilism · turism · alpinism

Secvență din meciul Chimia Rm. Vîlcea — Gloria Bîrlad, disputat la Brașov

Foto: E. BOGDAN

VĂZUTE LA BRAȘOV ȘI LA ARAD

După cum se știe, Brașovul și Aradul au găzduit întrecerile barajelor pentru calificarea în viitorul campionat al diviziei B. După consumarea celor trei etape, iubitorii fotbalului cunosc numele formațiilor ce au obținut dreptul de a activa în sezonul viitor în divizia secundă: **Gaz metan, A.S. Cugir, Metalul Tr. Severin, Progresul Brăila, Chimia Rm. Vîlcea și Gloria Bîrlad.**

Desigur că nu ne așteptam să asistăm la jocuri de un nivel tehnic ridicat. Asemenea întîlniri cu caracter decisiv, cum au fost aceste meciuri de baraj, se caracterizează prin dorința de a obține victoria. Și majoritatea partidelor desfășurate la Brașov și Arad au confirmat acest lucru. Combatantele s-au aruncat în luptă, în general, cu toată dîrzenia, componenții lor făcînd risipă de energie. În primul rînd a reieșit faptul că aproape toate formațiile au fost bine pregătite fizic, cu toate că se găseau la terminarea unui campionat greu. S-au evidențiat în mod deosebit acele echipe care au în alcătuirea lor mai mulți tineri. Ne referim la Progresul Brăila, Metalul Tr. Severin, Gloria Bîrlad.

Nivelul unor meciuri a lăsat însă foarte mult de dorit, chiar avînd în vedere faptul că echipele respective veneau din divizia C sau de pe ultimele locuri ale „B"-ului. La aceasta a contribuit, pe lîngă insuficienta pregătire tehnică a unor fotbaliști, și practicarea unui joc pur defensiv. La unele partide, spectatorii au asistat la puține faze ofensive, echipele păstrînd în apărare cîte 6—7 jucători, iar în atac neconținînd decît pe unul sau două vîrfuri. Jucînd de o asemenea manieră, nu trebuie să mire faptul că atît la Brașov, cît și la Arad, echipele au înscris foarte puține goluri. Semnificativ este în acest sens faptul că în cele șase partide disputate pe stadioanele U.T.A. și C.F.R., din orașul de pe Mureș, s-au marcat doar 9 goluri, dintre care unul din 11 m, iar două ca urmare a unor greșeli copilărești ale portarilor. O altă cauză a numărului mic de goluri a constituit-o finalizarea slabă; trasul la poartă (element important) s-a executat de cele mai multe ori defectuos.

O constatare îmbucurătoare ne-a oferit-o media de vîrstă a unor participante la aceste baraje. E vorba de **Gloria Bîrlad, Progresul Brăila, Metalul Tr. Severin**, formate din elemente tinere, care au perspective de a progresa. Am reținut și cîteva nume: **Constantin, Căprioru, Mîniosu** (Metalul Tr. Severin), **Stănescu** (Chimia Rm. Vîlcea), **Dumbrean** (Gaz metan), **Urmeș, Ciupitu** (Progresul Brăila), **Trifu** (Chimica Tîrnăveni), **Tomeș** (A.S. Cugir), **Trăznea, Otic** (Gloria Bîrlad). Am văzut însă și formații în cadrul cărora nu se manifestă o preocupare la nivelul cerințelor privind promovarea elementelor tinere. Pregnant a ieșit în evidență această carență la Gaz metan Mediaș și la A.S. Cugir. La baraj, atît una cît și cealaltă și-au cîștigat dreptul de a activa în continuare în „B", dar în actuala componență, evoluția lor nu poate fi cu mult mai bună decît au arătat-o jocurile de la Arad. Antrenorii celor două formații trebuie să dovedească mai mult curaj în promovarea tineretului. În acest sens, elocvent este exemplul Crișului Oradea, formație în care fotbaliștii tineri au devenit titulari. Și ei n-au dezmințit încrederea ce le-a fost acordată.

Meciurile de la Brașov și de la Arad, cu tot caracterul lor decisiv, s-au desfășurat într-o notă de sportivitate, pe care ne simțim datori s-o evidențiem. Nu-i mai puțin adevărat că un merit în menținerea unei atmosfere bune l-au avut și cavalerii fluierului, care, cu mici excepții, s-au achitat cu bine de dificila misiune.

În încheiere, cîteva cuvinte despre organizare: și la Arad și la Brașov comisiile, formate din delegați federali și activiști ai consiliilor județene, și-au făcut pe deplin datoria.

Constantin ALEXE
Pompiliu VINTILĂ

De-ale barajului...

■ CAMIL PETROVICI, medic la circumscripția Merenî (Videle), este unul din microbiștii puțin obișnuiți ai Crișului.

La ultimul meci de baraj de la Timișoara, dr. Petrovici, originar din Oradea, a sosit cu avionul de la București înmînînd, după partidă, fiecărui jucător orădean cîte un bacău.

■ COJOCARU, atacantul echipei gălățene Politehnica, n-a mai făcut parte din echipa sa la ultimul joc.

Motivul? Talentatul înaintaș s-a dus să-și susțină examenul de stat la Galați. Ne întrebăm ce s-ar fi întîmplat dacă Politehnica se prezenta la ultimul meci cu șanse de promovare în A? Se mai lipsea ea de cel mai periculos atacant al său?

■ ARBITRAJELE de la Timișoara au fost în primele două etape fără cusur, exemplare. La ultimul joc, însă, cel dintre Progresul și Steagul roșu, brigada arbitrilor străini și-a stricat „firma". A condus ca și cum n-ar fi auzit pînă atunci de legea avantajului, dezavantajînd flagrant ambele echipe, iar la faza care a dus la golul lui Oaidă, n-a semnalizat POZIȚIA EVIDENTĂ de ofsaid a atacantului bucureștean...

O SCRISOARE DE LA PROGRESUL

Către redacția ziarului „SPORTUL"

Vă rugăm a insera în ziarul dv., din partea clubului nostru, următoarele:

„Asigurîndu-ne participarea, în continuare, în campionatul diviziei „A" de fotbal, în urma turneului de baraj de la Timișoara, jucătorii, antrenorii și conducătorii clubului sportiv Progresul București mulțumesc tuturor acelora care au fost alături de echipa noastră și au susținut-o cu devotament și încredere.

Felicităm cu această ocazie echipa Crișul Oradea, urîndu-i succes în noul an competițional și adresăm public cele mai călduroase aprecieri pentru comportarea sportivă exemplară a echipei Steagul roșu Brașov într-un joc de maximă încordare.

Telegramele de felicitare primite la club și manifestarea de simpatie a susținătorilor noștri cu ocazia sosirii echipei în Gara de Nord ne îndeamnă — și ne obligă — la o muncă susținută care să răsplătească prin succese încrederea ce ne-a fost acordată".

Președinte,
prof. C. MIRCIOIU

Două importante competiții cicliste

(Urmare din pag. 1)

Interesul pentru întrecerea dotată cu „Cupa Voința" este justificat atît de profilul traseului — sînt programate în cele 7 zile de concurs nu mai puțin de 11 puncte de cățărare — cît și de numărul mare de participanți (85), un adevărat record pentru ultimii ani! Vor lua startul — alături de un masiv pluton de rutieri români — cicliști din **Franța, Polonia, Bulgaria, Ungaria, Italia, Austria** și **Olanda.**

Așadar, în perspectivă, în prima jumătate a lunii iulie, două mari și deosebit de interesante competiții cicliste care vor deține, fără îndoială, capul de afiș al programului internațional găzduit de țara noastră.

LOTUL DIVIZIONAR AL ARBITRILOR PROVINCIALI

Pe baza propunerilor făcute de colegiile județene de arbitri precum și ca urmare a analizării acestora de către Colegiul central al arbitrilor, s-a stabilit următorul lot de arbitri care vor conduce jocurile diviziei A, B, C, campionatul echipelor de tineret și „Cupa României".

Publicarea acestui lot de arbitri are drept scop ca cei interesați să prezinte eventualele contestații, iar secțiile de fotbal să-și înainteze recuzările (maximum 5 arbitri).

Contestațiile și recuzările vor fi primite pe adresa Colegiului central al arbitrilor pînă la data de 15 iulie a.c., urmînd ca pînă la data de 25 iulie să se procedeze la definitivarea lotului.

Jud. Arad: Cornel Ardelean, Aurel Crișan, Traian Cruceanu, Mircea Izghireanu, Iacob Lăcătiș, Gheorghe Oprița, Ion Oprița, Ioan Sechel, Ioan Henegar; **jud. Alba:** Ion Barbu, Ioan Călărașu, Mircea Grecu, Coriolan Siara, Iosif Suluțiu; **jud. Argeș:** Ioan Chilibar, Mircea Dinu, Mircea Ioan, Mihai Iorgulescu, Virgil Radian, Virgil Martinescu, Ion Răileanu, Emanoel Steresçu, Nicolae Marinescu, Gheorghe Popa; **jud. Bacău:** Dumitru Antohi, Cornel Buburuz, Dorin Covoran, Adrian Macovei, Avram Mahalu, Iancu Frăsin, Nicolae Miron, Mihai Nicolau, Alexandru Preda, Vasile Băruță; **jud. Botoșani:** Petru Popovici, Nicolae Prusac; **jud. Brăila:** Vasile Hărătău, Tudorel Leca, Mihai Popa, Tomiță Podaru, Mircea Soceanu; **jud. Bihor:** Mircea Bădulescu, Alexandru Covacs, Iuliu Erdos, Iosif Knock, Ștefan Patkoș, Aurel Pop, Florian Pitiș, Petru Szilaghi, Zoltan Szilaghi, Alexandru Sike, Alexandru Toth, Oscar Uyhely, Traian Vecan, Ludovic Bodoni; **jud. Bistrița-Năsăud:** Teodor Cimpeanu, Ion Stoian; **jud. Buzău:** Petruș Căpățînă, Nicolae Stănescu, Alexandru Șerbănescu, Petre Păunescu, Cristian Teodorescu; **jud. Brașov:** Petre Badea, Octavian Calugherovici, Zaharia Chifor, Constantin Ghiță, Nicolae Iliescu, Constantin Mihăilescu, Ștefan Mușat, Traian Moarcăș, Miron Roman, Gavrilă Pop, Constantin Cojocaru, Eugen Patai, Constantin Oprică, Nicolae Puiu; **jud. Constanța:** Ion Beudean, Ridvan Cocoi, Ion Constantinescu, Vasile Dăscălescu, Dumitru Grosu, Zaharia Drăghici, Gheorghe Manole, Nicolae Negoiță, Nicolau Stavru, Antranic Pilosian, Gheorghe Tacciu, Constantin Țone, Gheorghe Ispas; **jud. Cluj:** Iosif Baraniay, Emil Călbăjos, Ion Cimpeanu, Ioan Joldoș, Vasile Mezaros, Sever Mureșan, Aurel Pop, Ernest Palko, Victor Popescu, Romulus Sabău, Vasile Topan, Gheorghe Vereș, Nicolae Vizireanu, Tiberiu Gabor; **jud. Covasna:** Caroly Kovacs; **jud. Caraș-Severin:** Eduard Balasz, Coloman Braun, Gheorghe Dobrescu, Ion Haidu, Dimitrie Munteanu, Marin Nicolaescu, Simion Plev; **jud. Dolj:** Alexandru Abagiu, Nicolae Cristian, Florian Dumitriu, Ion Dobrin, Ion Digă, Alexandru Ene, Vasile Grigorescu, Dumitru Hecker, Nicolae Mogoroase, Octavian Comșa, Constantin Savu, Nicolae Ștef, Ilie Șerbănescu, Ilie Traian; **jud. Dîmbovița:** Gheorghe Botescu; **jud. Galați:** Grigore Birsan, Ovidiu Constantinescu, Vasile Liga, Nicolae Micu, Gheorghe Rusu, Victor Paladescu, Ovidiu Turcitu, Gheorghe Ștefănescu, Teodor Trofin, Francise Balmuș; **jud. Gorj:** Gheorghe Micu; **jud. Hunedoara:** Alexandru Anescu, Francisc Barna, Nicolae Găman, Nicolae Lazăr, Ion Panait, Cornel Pop, Mircea Ostaficiu, Ștefan Aron, Ilie Ștefăniță, Ion Vețan, Sorin Ochea, Iosif Lakatoș; **jud. Ilfov:** Andrei Butuman, Eugen Bălățică, Constantin Blaj, Cristache Corbu, Nicolae Chelemen, Dumitru Ilinca, Victor Dumitru, Constantin Marin, Petre Surugiu; **jud. Ialomița:** Oscar Flondor, Gheorghe Puchiu, Ion Rusen, Cornel Tudor; **jud. Iași:** Cornel Alexandru, Valentin Buimistruc, Ion Ciolan, Mircea Dron, Victor Luca, Petre Mărășescu, Alexandru Ghigea, Teodor Oniga, Vasile Popa, Mircea Rotaru; **jud. Maramureș:** Ștefan Moldovan, Ion Necșa, Iosif Rentea, Carol Szilaghi, Vladimir Trifu, Carol Varga, M. Vasiliu; **jud. Mehedinți:** Mircea Biolan, Virgil Cilibia, Sever Drăgulici, Alexandru Flintă, Victor Kraksner; **jud. Mureș:** Nicolae Barna, Iosif Bartha II, Constantin Cimpeanu, Alexandru Lukacs, Ludovic Kis, Stelian Marian, Andrei Mathe, Liviu Pastor, Ioan Rus, Zoltan Szecsey, Francisc Solmesy, Ioan Soos, Petre Vamoș, Iosif Chelemen; **jud. Neamț:** Constantin Corbu, Valeriu Dumea, Vasile Lupu, Eugen Matei, Ioan Angheliu, Mihai Socrate, Nicolae Isachie; **jud. Olt:** Victor Buiculescu; **jud. Prahova:** Gheorghe Comănescu, Nicolae Cursaru, Anton Damian, Constantin Dragu, Ștefan Mărgineanu, Nicolae Moroianu, Mihai Moraru, Mihai Marinciu, Petre Maliță, Vasile Neacșu, Emil Păunescu, Mihai Vasiliu, Emil Vlaiculescu, Anton Damian; **jud. Satu Mare:** Otto Anderco, Gavrilă Fărcașu, Vasile Fănățean, Alexandru Nuți, Ioan Todor; **jud. Sibiu:** Eugen Bucșe, Viorel Cioc, Ion Munteanu, Ștefan Mărineanu, Cornel Nițescu, Mihai Ispas, Petre Sotir, Miron Steva, Andrei Tudor, Ion Vasiu, Jorj Sternițchi, Ionel Petculescu; **jud. Suceava:** Mihai Birsan, Paul Brătănescu, Mihai Cozubaș, Aurel Horobeț, Vasile Humă, Victor Gherasim, Gheorghe Niță, Ștefan Sauer; **jud. Timiș:** Ștefan Birăescu, Iuliu Boroș, Gabriel Blau, Gheorghe Cristea, Alexandru Haer, Edgar Kreppili, Iosif Ritter, Ion Sana, Aurel Sbercea, Virgil Ștefănescu, Nicolae Balintfi, Ion Popa; **jud. Vaslui:** Teodor Hioară, Ion Radu; **jud. Vîlcea:** Alexandru Alexe, Ion Ciucă, Dumitru Constantinescu, Nicolae Croitoru, Gheorghe Smeureanu, Nicolae Stoiculescu; **jud. Vrancea:** Petre Enache, Marin Fanici, Constantin Iorganda, Zigmund Lupu, Ion Oprișan; **jud. Teleorman:** Cristache Andrei, Nicolae Crețu, Ilie Hristea, Alexandru Popescu, Florian Popescu, Constantin Ratcovici, Gheorghe Mărioara.

Lista arbitrilor din București va fi publicată ulterior.

PRONOSPORT

MECIURI ATRACTIVE ÎN „CUPA DE VARĂ"

Primele jocuri din cadrul „Cupei de vară", competiție organizată de Federația română de fotbal în colaborare cu Administrația de stat Loto-Pronosport și comisiile județene de fotbal, au avut loc duminică 30 iunie. Cele mai interesante meciuri au fost incluse și în programul concursului Pronosport. Aceste meciuri, atractive și echilibrate, au condus la neînregistrarea nici unei variante cu 13 sau 12 rezultate, astfel încît la concurs au fost premiate și variantele cu 9 rezultate.

● Azi și mîine, ultimele zile pentru procurarea biletelor pentru tragerea Loto de vineri 5 iulie a.c.

● Tragerea Pronoexpres de astăzi va avea loc în București, în sala clubului Finanțe-Bănci, strada Doamnei nr. 2, cu începere de la ora 19.30. Tragerea va fi televizată.

PRONOEXPRES

Premiile concursului nr. 26 din 26 iunie 1968

EXTRAGEREA I. Categoria I: 1 × 45.265 lei; a II-a: 10,5 × 4.670 lei; a III-a: 57×926 lei; a IV-a: 278×244 lei; a V-a: 890 × 76 lei; a VI-a: 3899,5 × 24 lei.

EXTRAGEREA A II-a. Categoria a II-a: 2,5 × 14.787 lei; a III-a: 36,5 × 1.090 lei; a IV-a: 158,5 × 322 lei; a V-a: 776,5 × 65 lei; a VI-a: 2671,5 × 26 lei.

Premiul excepțional în valoare de 34.125 lei se va trage la sorți.

În acest sezon purtați sacouri și pantaloni din țesături de bumbac și în amestec cu poliesteri, răcoroase, moderne, modele fericite, prețuri avantajoase.

fotbal

Vasile Copil (III) revine în Giulești...

Fosta extremă dreaptă a Rapidului, Vasile Copil, căruia Titus Ozon i-a scos în relief, cu nemărginită pricepere, viteza și centrarea, aflat, cu ani de zile în urmă, la punctul final al activității de jucător, nici n-a avut timp să-și pună ghetele în cui, căci mirajul stadionului l-a învins pentru a doua oară, numai că de data asta avea să ia loc pe banca rezervelor, pentru a-și urmări elevii. Așadar, devenise ANTRENOR. S. N. Oltenița, participantă în campionatul diviziei „C", s-a bucurat prima de priceperea și entuziasmul tînărului „meșter", devenind dintr-o cenușăreasă a seriei o „putere" de care Dunărea Giurgiu, Progresul Brăila și Metalul Tîrgoviște au fost nevoite să țină seamă.

★

L-am întîlnit, într-una din zilele săptămînii trecute, pe Vasile Copil în potcoava Giulești-ului, de care îl leagă o sumă de amintiri „din tinerețe".

După ce ne-a vorbit cu lux de amănunte despre satisfacțiile pe care le-a trăit, doi ani și jumătate, alături de S.N.O., Vasile Copil ne-a anunțat plecarea de la conducerea tehnică a acestei echipe.

— Îmi pare foarte rău — a spus dînsul — dar trebuie să-mi părăsesc „ucenicii", pentru că clubul Rapid mi-a oferit echipa de tineret — rezerve și bineînțeles că voi accepta propunerea cu plăcere. Mă despart de Oltenița după un stagiu care a însemnat EXPERIENȚA pentru mine, iar pentru echipă, sper, o creștere calitativă, după serioase acumulări cantitative. Îmi place să cred că echipa își va menține forma la care eu am lăsat-o, iar la anul va promova în divizia „B".

— După „stagiatura" de la Oltenița, ce ne puteți spune despre munca de antrenor?

— Vă spun sincer, nu mă așteptam să fie atît de plăcută. Dar asta depinde în mare măsură și de „materialul" cu care lucrezi. La Oltenița am găsit băieți buni, talentați, cu dragoste pentru fotbal, dornici de afirmare. Am avut însă și un „caz", numit Papari, un jucător cu fumuri, pe care un an de suspendare l-a trezit la realitate.

— De la diviziile inferioare, combatantele de rangul întîi așteaptă jucători talentați, de perspectivă; dv. la S.N.O., ați descoperit ceva?

— Deși nu sînt prea mulțumit în această direcție, vă anunț totuși două nume: Grama și Mușat. Primul a fost trecut la Progresul, dar văd că Drăgușin nu prea îi acordă încredere; al doilea, tot fundaș central, va evolua în sezonul următor la Rapid. Am mai „lansat" la S.N. Oltenița o bună extremă, Laurențiu, dar, din păcate, el nu este prea tînăr.

Ne-am despărțit de Copil, nu înainte însă de a-l felicita pentru primele sale roade ca antrenor și de a-i ura succes în activitatea viitoare la Rapid.

Dumitru VIȘAN

Știri, știri, știri, știri, știri

PETRE STEINBACH LA CEAHLĂUL P. NEAMȚ

De cîteva zile echipa de divizia B, Ceahlăul Piatra Neamț are un nou antrenor: pe experimentatul tehnician **Petre Steinbach** care și-a luat postul în primire săptămîna aceasta.

AZI, LA CONSTANȚA, MECI ÎN „CUPA BALCANICĂ"

Astăzi, echipa Farul susține în compania formației Beroe Stara Zagora ultimul meci în cadrul ediției actuale a „Cupei Balcanice" (seria I). Antrenorul P. Comăniță va alinia următorul „11": Uțu — Pleșa, Antonescu, Koszka, Dumbravă, Manolache, Zamfir, Sasu, Tufan, Iancu, Kallo.

Jocul se desfășoară în nocturnă, de la ora 20.

★

Începînd de duminică, Farul va participa la un turneu alături de Dukla Praga, Duisburg (R.F.G.) și, probabil, formația bulgară Beroe Stara Zagora. Acest turneu va avea loc la Constanța între 7 și 13 iulie.

Pînă la sfîrșitul lunii iulie, echipa constănțeană mai are în program încă două meciuri: în ziua de 21 iulie va întîlni pe Sporting Club-Kuweit (este prima echipă din acest stat care ne vizitează), iar la 31 iulie va juca în compania formației Kovestraj Decin (Cehoslovacia).

C. POPA
corespondent principal

NU SE ȘTIE ÎNCĂ...

De luni a sosit la Constanța cunoscutul antrenor Robert Cosmoc. Nu se știe încă dacă pentru plajă sau pentru... Farul!

DE LA CLUBUL DINAMO

În zilele de 6, 9 și 15 iulie, clubul sportiv **Dinamo București** organizează pe stadionul din șos. Ștefan cel Mare selecții la fotbal pentru copiii născuți în anii 1954, 1955 și 1956.

DILEMA TIMPULUI LIBER (II)

(Urmare din pag. 1)

care. Ceea ce nu este totdeauna ușor!

Prodigioși cercetători gălățeni, soții POSTOLEANU ridică la rang de principiu contribuția opiniei publice. **„Intensificarea activității omului este condiționată de gradul de importanță ce se atribuie activității respective de către opinia publică"** — arăta cîndva F. Dobrînin. **„Deci, conchid profesorii, a cere elevului să activeze constant într-o asociație sportivă, sau să transmute sportul în universul preocupărilor sale intime, fără a-i crea drept aliat adeziunea familiei, clasei, a opiniei publice, înseamnă a pluti în abstract și în formal".**

Dar, opinia publică trebuie influențată, trebuie FORMATĂ în acest sens și, legat de aceasta, rolul presei scrise și vorbite, al cărții de sport este absolut major.

Conf. univ. C. I. BUCUR a colaționat cu mult discernămînt concluziile lucrărilor și ale discuțiilor, sintetizîndu-le în cîteva puncte care, după părerea noastră, merită să devină publice:

1. Se simte nevoia creării în structura organizatorică a C.N.E.F.S. a unei „secții de coordonare" a timpului liber, care să aibă corespondente în Direcția educației fizice a Ministerului învățămîntului, în U.G.S.R., U.T.C., Ministerul sănătății și Ministerul muncii.

2. Să se asigure tineretului preșcolar, școlar și universitar o educație corespunzătoare cu cerințele vremii — privind datoria socială a fiecărui tînăr de a practica în mod deliberat exercițiul fizic ca factor recreativ și deconectant. Organizarea timpului liber și acțiunea de combatere a sedentarismului trebuie să constituie pentru părinți, educatori, diriginți, directori de școli, pentru cadrele universitare **o problemă tot atît de importantă ca și pregătirea profesională, deoarece este vorba de însăși viața omului.**

3. Să se asigure, prin descărcarea programelor de studiu din toate gradele de învățămînt, un minimum DOUA DUPA-AMIEZE LIBERE PENTRU RECREAȚIE prin turism, exerciții fizice și sport (în afara orelor de educație fizică din programă).

4. Organizațiile de tineret și sindicatele să ducă o muncă susținută de educare și de convingere a maselor de tineri și de adulți, militînd pentru crearea de condiții ca fiecare om al muncii (tînăr sau vîrstnic) să practice — din convingere — sub o formă sau alta, exercițiul fizic și sportul.

5. Ministerul învățămîntului, C.N.E.F.S. și Consiliile populare să inițieze centre de agrement în aer liber, în parcuri publice, dotate cu instalații recreativ-distractive, piscine, popicării, standuri de încercare a puterii, terenuri de joacă pentru copii și tineret între blocuri, pe lîngă marile cartiere.

Chiar și luarea acestor măsuri minimale ar putea crea, într-un timp relativ scurt, o pîrghie puternică de sprijin, pentru întărirea sănătății, pentru ridicarea potențialului biologic al poporului nostru.

În acest sezon sortimente variate de

articole de plajă

PENTRU FEMEI:
- costume de baie
- rochii de plajă (din articolul „Malipol"), cu sacoșă și pălărie din același material
- pantaloni și compleuri
- fuste-pantaloni

PENTRU BĂRBAȚI:
- slipuri și compleuri de plajă în modele noi, culori variate
- bluzoane, cămăși zefir caro
- pantaloni de vară etc.

Actualitatea internațională

CUM GÎNDEȘTE ȘI CUM LUCREAZĂ SELECȚIONERUL RAJKO MITICI

Un sondaj gen Gallup ar demonstra că Rajko Mitici e una dintre cele mai populare figuri ale sportului iugoslav. 13 ani a jucat la Steaua roșie Belgrad; 59 de partide în echipa națională; absolvent al Institutului de cultură fizică; un alt an de studii în R.F. a Germaniei; lector la cursurile postuniversitare pentru licențiații în știința educației fizice; director tehnic la fosta lui echipă; ocupant prin concurs (de la 1 ianuarie 1967) al postului de selecționer unic; omul care a relansat echipa reprezentativă a Iugoslaviei în cursa pentru supremație — Mexic 1970; 46 de ani, cursiv la vorbă, blînd, dar energic, convingător prin idei.

— Ați urmat comisiei de selecție condusă de Tirnanici. Comisie sau selecționer unic — care formulă vi se pare superioară?

— Comisia are dezavantajul că duce la controverse. În problemele fotbalului, indiferent de numărul celor consultați, un singur om trebuie să hotărască în ultimă instanță.

— Pregătiți echipa națională prin cantonamente prelungite?

— Sînt aprioric împotriva acestei metode. String jucătorii 5—6 zile înaintea fiecărei partide. Latura fizică, tehnică și deficiențele individuale sînt rezolvate prin antrenamentele de la club. Nu sîntem în situația românilor, bulgarilor sau maghiarilor unde campionatul poate fi oprit oricînd. La noi, cluburile trăiesc din venituri proprii și o competiție regulată reprezintă unul din principiile existenței lor.

— Selecționați întîi jucătorii și pe particularitățile lor brodați tactica, sau aveți o concepție fermă și căutați jucătorii apți pentru interpretarea ei?

— Un antrenor de club e obligat să lucreze, mai degrabă, după întîiul principiu, avînd un număr limitat de jucători la dispoziție. Ca selecționer al echipei naționale mă raliez celuilalt punct de vedere, fiindcă pot alege din toată masa fotbaliștilor. Am o concepție tactică și selecționez jucătorii dotați să o realizeze.

— Tactica echipei dv. o structurați după adversar, sau o păstrați în esență, încercînd să vă impuneți propria strategie?

— Studiez foarte atent jocul adversarilor. Timp de 3 luni înaintea turneului final al Campionatului european am analizat jocul echipei Angliei, pe care o consider, în prezent, mai puternică decît reprezentativa Iugoslaviei. Apelez la ajutorul specialiștilor noștri care lucrează în străinătate. Pentru meciul cu Franța am consultat numeroși ziariști și pe fotbaliștii noștri angajați la cluburile franceze. *În corelație cu adversarul, tactica noastră suferă modificări adaptative, variabile. Chiar dacă întîlnim o echipă foarte puternică, nu fac modificări radicale. Esențialul tacticii proprii trebuie întotdeauna păstrat. Jucăm însă mai atent, reflectînd la punctele forte ale rivalului. Așa am făcut cu Bobby Charlton, pe care l-am anihilat prin marcajul sever efectuat asupra lui de Trivic.*

— Vă ghidați după criteriul formei sau valorii atunci cînd selecționați lotul național?

— Nu țin cont de formă. E un factor labil. Prefer argumentul valoric. *Dacă Geaici ar juca, o vreme, mai slab în campionat, aș apela tot la el, valoarea sa fiind excepțională.*

— Pe ce elemente mizați și cum procedați, astfel încît selecționabilii să vibreze la toate solicitările dv., să manifeste ardoare în toate partidele internaționale?

— Mai întîi pe sentimentul patriotic. Apoi pe acela de profesioniști. Cluburile plătesc o primă specială tuturor jucătorilor chemați la echipa națională. Cu cît un club are mai mulți fotbaliști în lotul reprezentativ și în echipa națională, cu atît puterea sa de atracție crește. *Sporind numărul spectatorilor, sporesc veniturile clubului.* Nu exclud dintre mijloace nici premiile, oferite de către federație la propunerea mea.

— Pe ce perioadă aveți contract și dacă referiți, din cînd în cînd, vreunui for despre activitatea dv?

— Pe 4 ani, în intervalul dintre două campionate mondiale. *Există un comitet format din specialiști de la cluburi, pe care îl informez periodic despre activitatea desfășurată în etapa anterioară. Răspund numai în fața comitetului executiv al federației. Am împuternicirea să hotărăsc totul, beneficiez de maximă independență. Lucrez împreună cu un antrenor. Îl aleg pentru fiecare meci, sau pentru o etapă.*

— În ce stadiu se găsește înfruntarea dintre spiritul defensiv și ofensiv în fotbalul mondial?

— Perioada Herrera, perioada spiritului defensiv a trecut. *Herrera a simbolizat o concepție, a avut un sistem defensiv. Moratti, conducătorul lui Inter, a avut bani.* Pentru concepția sa, Herrera a avut posibilitatea să cumpere jucători excelenți de pretutindeni. Raționamentul lui era foarte simplu: să nu primească gol printr-o organizare tactică hiperdefensivă. Atît îl interesa. Iar prin valoarea intrinsecă a fotbaliștilor de superclasă, cumpărați pentru atac, era sigur că va înscrie cel puțin un gol. Dar el nu se putea împotrivi multă vreme tendințelor firești ale fotbalului mondial și nevoii de spectacol resimțită de public.

— S-a afirmat că echipa Iugoslaviei joacă, în apărare, cu un libero.

— Inexact. Nu admit măturătorul nici ca idee. Holcer nu interpretează acest rol. Dar măturătorul a pătruns atît de mult în optica unora, încît îl văd și acolo unde nu există. Fotbalul rațional nu admite jocul cu libero. Prin el se condamnă un jucător la pasivitate, iar prin retragerea implicită a unui înaintaș se ajunge la inferioritate numerică în cîmpul advers. Cînd echipa se află în atac, măturătorul stă degeaba, iar în faza de apărare, de ce ar fi nevoie de el, cînd se aglomerează destui jucători proprii în fața porții? *Alt neajuns este repartizarea neuniformă a efortului. Picchi va mai juca încă*

RAJKO MITICI — omul care a relansat echipa Iugoslaviei în cursa pentru supremație

mulți ani, nefiind uzat, postul de libero solicitîndu-l puțin. În schimb, alți fotbaliști de la Inter, obligați la eforturi compensatorii neraționale, s-au degradat în 2—3 ani (Jair, Peiro etc.). Evoluția fotbalului se va efectua pe alte direcții. Eu mă gîndesc cum să activizez portarul, cum să-i găsesc un rol în economia echipei, încît să nu mai rămînă pasiv pe linia porții timp de 90 de minute. Și la noi presa mi-a cerut să joc cu măturător, ca dovadă a unui spirit mimetic și a neaprofundării chestiunii. Dar nu voi ceda la așa ceva. *Paunovici are misiunea să marcheze adversarul cel mai avansat, iar Holcer pe cel de-al doilea virf care acționează, de regulă, ceva mai retras. Dacă și acesta avansează, Holcer îl marchează strict. În schimb, dacă se retrage mult, Holcer nu-l urmărește,* marcajul om la om fiind o altă expresie a fotbalului conceput fără inteligență. Nu-i permit lui Holcer să se plaseze în spatele lui Paunovici și să „păzească" portarul. Admit ca un apărător să îndeplinească funcția de CORECTOR, adică să intervină și să repare eventualele erori de plasament ale unui coechipier.

Sînt partizanul fotbalului ofensiv, modalitate în care toți jucătorii să participe la atac și apărare, să dețină o pregătire fizică impecabilă *(rezistență, viteză),* să nu-și permită pauze pe teren, ci să joace continuu, să cunoască la fel de bine tehnica atacului de deposedare și a trasului la poartă. Vreau să văd fundași marcînd goluri și înaintași participînd la apărare. Sistemul nu reprezintă nimic. *Ați văzut pe brazilieni. Nu știi ce joacă. Dar toți fac ceea ce trebuie aproape în fiecare fază, dovedindu-se capabili în toate ipostazele.*

Interviu realizat de
Romulus BALABAN
și Gheorghe GLISICI

Alergătorul francez Jean Waddoux (nr. 43) a furnizat o surpriză de proporții pe pista stadionului olimpic din Helsinki, învingîndu-l pe australianul Ron Clarke (în planul al doilea) pe distanța de 5 000 m. Waddoux a fost creditat cu 13:40,8

Au început „europenele" de lupte libere

SKOPLJE, 2 (prin telefon). În incinta frumosului stadion Vardar din localitate, au fost inaugurate astă-seară (n. r., ieri) campionatele europene de lupte libere. La Skoplje s-au prezentat 117 sportivi din **Turcia, U.R.S.S., Bulgaria, Polonia, Ungaria, România, R. D. Germană, Elveția, R. F. a Germaniei** (echipe complete), **Grecia, Italia, Suedia, Finlanda, Franța, Austria, Anglia, Cehoslovacia** și **Iugoslavia.** Luptătorii din garniturile Uniunii Sovietice, Bulgariei și Turciei sînt favoriți. De altfel, aceste formații cuprind, printre alții, pe Medved, Sagaradze și Aliev (U.R.S.S.), Gardjev, Baev și Mustafov (Bulgaria), Esenceli, Sevenic și Ayk (Turcia), campioni olimpici, mondiali sau europeni.

La ora 17 (ora locală) dl. Roger Coulon (Franța), președintele Federației internaționale de lupte, a rostit cuvîntul de deschidere a acestei mari competiții preolimpice.

Cei peste 10 000 de spectatori au asistat la meciuri deosebit de disputate chiar de la primele partide. Luptătorii români, care au evoluat pînă la ora închiderii ediției noastre, au avut un debut merituos. Doar unul dintre ei, N. Cristea, a părăsit învins patrulaterul de concurs. Primul a evoluat **D. Nicolae** (cat. 52 kg) avîndu-l adversar pe polonezul Poplawski. Sportivul nostru a avut tot timpul inițiativa și în final și-a adjudecat victoria la puncte. Pe o altă saltea a intrat în concurs **P. Coman** (cat. 63 kg). Întîlnindu-l pe Baley (Anglia), Coman a reușit o prețioasă victorie prin tuș în minutul 8. În schimb, la cat. 57 kg **N. Cristea,** deși a condus la o diferență de două puncte, nu a fost suficient de atent în ultima repriză a meciului său cu turcul Aydin fiind depășit la puncte. **P. Poalelungi** (cat. 70 kg) a trecut de un adversar dificil, Pajak (Polonia), învingîndu-l la puncte. O victorie la puncte a realizat și **L. Ambruș** (cat. 78 kg) în meciul cu Elmgren (Suedia).

Urmează să concureze **Fr. Bola** (cat. 87 kg) cu Sperling (R.F.G.), **A. Balog** (cat. 97 kg) cu Dlugosz (Polonia) și **Șt. Stîngu** (cat. +97 kg) cu Duraliev (Bulgaria).

Vineri începe turneul de polo de la Magdeburg

Reprezentativa secundă de polo a țării noastre pleacă astăzi dimineață în R. D. Germană pentru a lua parte la turneul internațional ce va avea loc la Magdeburg între 5 și 7 iulie. Vor face deplasarea trei portari, **Ciszer** (36 ori internațional), **Chețan** (48) și **Scurei** (9) și 8 jucători: **A. Grințescu** (154), **G. Blajec** (84), **I. Popa** (30), **V. Țăranu** (27), **B. Mihăilescu** (22), **Neacșu** (8), **C. Rusu** (5) și debutantul **M. Popescu.**

● Programul turneului, așa cum ne-a fost anunțat de către organizatori, este următorul: VINERI: **R. D. Germană — România** (B) și Polonia — U.R.S.S.; SÎMBĂTĂ: **România (B) — U.R.S.S.** și R. D. Germană — Polonia; DUMINICĂ: **România (B) — Polonia** și U.R.S.S. — R. D. Germană.

ECHIPE DE POLO ROMÂNEȘTI, PESTE HOTARE

Două formații de polo românești evoluează peste hotare. Echipa de tineret a clubului Steaua va juca la Belgrad două partide în compania formației Steaua roșie, iar cea a clubului Rapid va lua parte (la sfîrșitul săptămînii) la un turneu internațional la Halle.

CE SE ÎNTÎMPLĂ LA S. C. NAPOLI? (I)

TRIBUNE PLINE ȘI DATORII IMENSE — UN „TEATRU DE MARIONETE" CU UN MINUITOR DIB ACI: ACHILLE LAURO

A stîrnit o firească senzație faptul că unul din marile cluburi de fotbal ale Italiei, S. C. Napoli, în ciuda numerosului public care îi urmărește — consecvent și pătimaș — evoluția în fiecare etapă de campionat, în fiecare meci, cu sau fără miză, are la ora actuală un uriaș deficit: un miliard și 200 milioane de lire.

De ce? Care este explicația acestei stranii antiteze: tribune pline, iar casa de bani alarmant de goală?

Iată ce și-a propus să lămurească un redactor sportiv (GIANNI DE FELICE) al cotidianului italian de mare tiraj „CORRIERE DELLA SERA". El a întreprins în acest scop o minuțioasă anchetă care demonstrează, în ultimă esență, că lumea fotbalului profesionist, această mare industrie a spectacolului sportiv, nu se prezintă în culori atît de trandafirii cum ar fi poate ispitiți, unii, să-și închipuie.

Fragmentele pe care le vom reproduce din seria articolelor lui De Felice sînt deosebit de elocvente. (S. B.).

...Ce se întîmplă cu Napoli? Se află pe primul loc în clasamentul încasărilor cu o sumă de un miliard și șapte sute milioane de lire; publicul său este foarte exigent și foarte critic, dar, cu siguranță, pasionat și fidel. Echipa s-a clasat pe locul al doilea în campionatul pe acest an — performanță neatinsă în trecut — lăsînd în urmă adversari cu tradiții mai glorioase. În rîndurile sale activează jucători de clasă mondială ca Juliano și Zoff. Atunci, pentru ce acest club care ar trebui să fie un colț de paradis în universul lui, de ani de zile pare să nu-și mai găsească liniștea? Ne-am dus să-i întrebăm acest lucru pe napolitani, ne-am dus să scoatem la lumină misterele acestei nejustificate crize perpetue. Și un napolitan inteligent ne-a răspuns, jumătate ostentativ, jumătate ironic: **„Înțelegeți ce-o-ți vrea, dar acesta nu-i club de fotbal, e teatru de marionete!"**

„TEATRU DE MARIONETE"

Cel ce scrie aceste rînduri s-a născut la Napoli și știe foarte bine ce vrea să înțeleagă un napolitan cînd spune „teatru de marionete". Este un spectacol de marionete, cum se mai juca însă acum 50 de ani, în care totul e spus într-o cheie grotescă, în care drama și farsa se contopesc în situații paradoxale, un spectacol la care nu știi dacă trebuie să rîzi sau să plîngi, în care orice bucățică de lemn neînsuflețit pare publicului un adevărat erou din „Chanson des gestes", dar care, în realitate, nu e decît o unealtă în mîna unui păpușar dibaci, puțin psiholog, puțin filozof. Acest club Napoli este și el un adevărat teatru de marionete, o baracă unde un păpușar iscusit prezintă o întîmplare care ar putea să ne și amuze dacă n-ar fi creditorii la ușă, procurorul înăuntru și, la pasivul bilanțului, o sumă de un miliard și 200 milioane de lire, iar pe lîngă toate acestea, candoarea unui oraș care se crede șiret, dar care, în fond, este credul, generos, naiv.

În primul rînd trebuie să vorbim despre păpușar și personajele sale, pentru ca această poveste încîlcită să fie înțeleasă chiar și de aceia care — derutați de știrile contradictorii ce apar zilnic — nu și-au dat seama din ce cauză un club ca Napoli — miliardar în privința încasărilor, cu o poziție respectabilă în clasament — se află, acum, pe pragul falimentului.

Păpușarul este el: comandantul **Achille Lauro,** membru în senat, cel mai puternic armator particular din Europa, stăpînul unei averi care se cifrează la aproximativ 250 miliarde de lire, un om de 80 de ani bătuți, un geniu extraordinar al industriei navale, care și-a refăcut de trei ori, din nimic, flota distrusă, un om de cuvînt, atît în promisiuni, cît și în amenințări, un lider în a cărui inimă se amestecă cinismul marelui afacerist cu generozitatea impulsivă a omului trăit pe mare. Lauro e ca regele Midas: tot ce atinge se transformă în aur, afară de fotbal, care s-a prefăcut în plumb. Și totuși, el nu se poate abține să nu se ocupe de fotbal. Foarte prompt și sigur în aprecierea unui navlu sau a momentului în care să achiziționeze un petrolier, de exemplu, Lauro n-a făcut nici o ispravă, pînă acum, cu fotbalul în nici un sezon. A început în 1951 perturbînd „piața fotbaliștilor" cu achiziționarea lui Jepsson pentru suma de 105 milioane de lire și a ajuns în 1968 avînd, indirect, sub controlul său un club cu un deficit de peste un miliard de lire. S-ar putea ca această incapacitate să fie determinată de faptul că Lauro nu este un psiholog prea profund, prea rafinat: în timp ce de flota lui s-a ocupat totdeauna singur, fără amestecul altcuiva, cu Napoli a vrut să mulțumească o serie de amici și de pretendenți la președinție, ca și masa de suporteri, care este în stare să jubileze numai cînd aude de o nouă achiziție răsunătoare. Achille Lauro este stăpînul lui Napoli fără să aibă măcar o acțiune; nu este nici creditor pentru că, acum patru ani, cînd a abandonat controlul direct asupra clubului a ținut să facă pe „Mecena" declarînd că nu are pretenții asupra banilor pe care i-a avansat în decursul primilor zece ani. Cum el este o persoană de prestigiu, și care dispune de o mare putere economică, toate personajele acestei întîmplări depind de el și, deci, în mîna lui ajung toate firele care îi manevrează pe toți protagoniștii acestei crize fără leac.

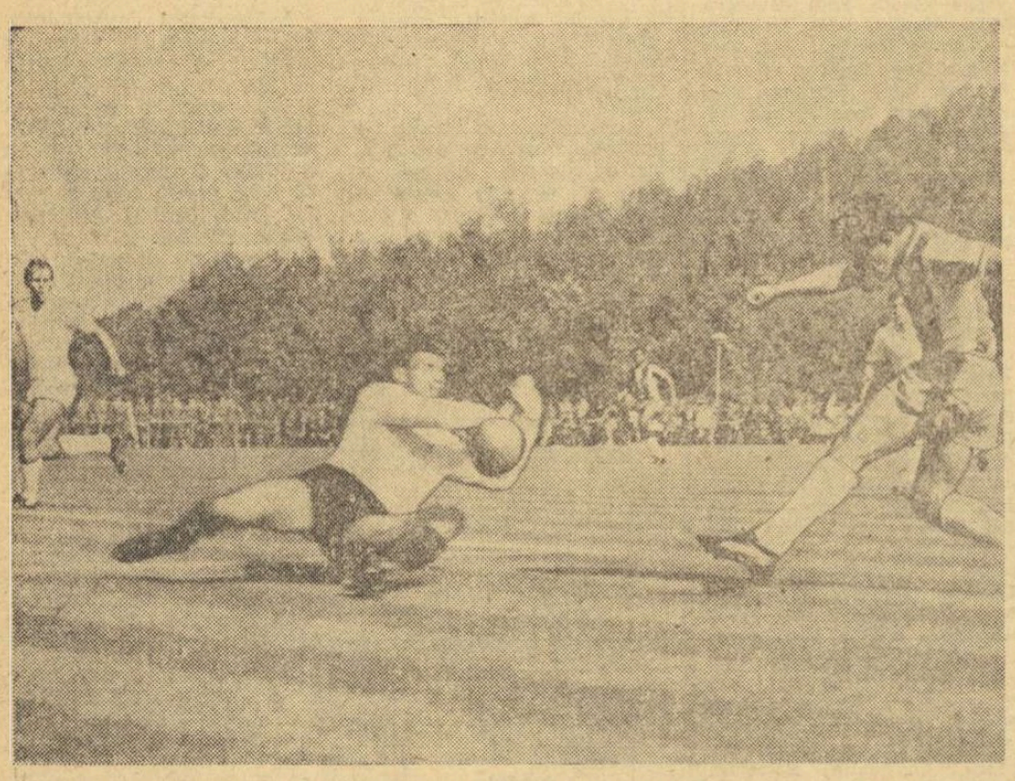

Fază din meciul Portugalia — Brazilia (0—2), disputat duminică, la Lourenço Marques (Mozambic) Foto: TELIMPRENSA — Lisabona

FOTBAL PE GLOB

În penultima etapă a campionatului bulgar, Levski a întrecut în deplasare pe Botev Burgas cu 3—2, Lokomotiv Plovdiv cu 5—2 pe Sliven, iar T.S.K.A. Cerveno Zname pe Maritza cu 8—0. Alte rezultate: Slavia — Dobrudja 1—1, Spartak Sofia — Trakia 2—2, Minior — Lokomotiv Sofia 2—2, Botev Vrața — Beroe 4—2, Spartak Pleven — Cerno More 1—0. În clasament: Levski — 44 p, T.S.K.A. — 42, Lokomotiv Sofia — 39.

„Cupa Italiei" a fost cîștigată de F.C. Torino care a totalizat 9 puncte în clasamentul final, dispunînd în ultimul meci cu 2—0 de Internazionale Milano. Bologna a învins cu 2—1 pe A.C. Milan.

În etapa a 37-a a campionatului francez de fotbal s-au înregistrat următoarele rezultate: St. Etienne — Strassbourg 4—0; Rouen — Angers 0—1; Nantes — Marseille 1—0; Red Star — Metz 0—1; Nice — Sochaux 1—0; Lens — Rennes 1—1; Aix — Lille 2—1; Bordeaux — Monaco 3—0; Valenciennes — Sedan 3—1; Ajaccio — Lyon 2—2. În clasament continuă să conducă detașat St Etienne cu 55 de puncte, urmată de Nice 44 p.

Meciurile disputate în „Cupa Alpilor" s-au încheiat cu următoarele rezultate: A.S. Roma — F.C. Köln 2—0; Servette Geneva — Kaiserslautern 1—0; Eintracht — Cagliari 2—2; Schalke 04 — Young Boys Berna 3—0.

La Montevideo s-a disputat întîlnirea dintre echipele Nacional Montevideo și Allemania Aachen. Gazdele au obținut victoria cu scorul de 1—0 (0—0).

La Innsbruck, în cadrul „Cupei Internazionale" (fostă Cupa Rappan), echipa vest-germană Eintracht Braunschweig a învins cu scorul de 2—1 (1—1) formația austriacă Wacker Innsbruck.

În turneul preolimpic echipa Marocului a învins cu 2—1 echipa Ghanei, în meciul disputat la Accra, urmînd să participe la turneul final de la Ciudad de Mexico.

Campionatul Iugoslaviei a fost cîștigat de formația Steaua Roșie Belgrad (43 de puncte), urmată de Partizan 38 p și Dinamo 35 p. În ultima etapă s-au înregistrat următoarele rezultate: Steaua Roșie — Vojvodina 2—0; Hajduk — Rijeka 4—2; Vardar — O.F. Belgrad 0—0; Olympia — Radnicki 2—0; Zelesniciar — Sarajevo 1—2; Dynamo — Zagreb 5—2; Velez — Maribor 5—1; Proleter — Partizan 1—0.

Real Madrid s-a calificat în finala „Cupei Spaniei" învingînd cu 3—0 pe Celta de Vigo. În finală, Real Madrid va întîlni, la 14 iulie, pe F.C. Barcelona.

„Cupa Cehoslovaciei" a revenit echipei Slovan Bratislava care a dispus, în finală, de Dukla Praga, cu 2—0.

NOII CAMPIONI DE BOX AI BULGARIEI

La Sofia au luat sfîrșit finalele campionatului republican de box individual și pe echipe al Bulgariei pe anul 1968. În ordinea categoriilor noii campioni sînt: S. Ivanov, A. Bocev, N. Savov, D. Rusinov, S. Pilicev, S. Ignatov, I. Kiriakov, S. Gheorghiev, N. Svestarov, Gh. Stankov, K. Pandov. Pe echipe: ȚSKA Cerveno Zname — 16 puncte; Spartak Sofia — 15 p.; Lokomotiv Plovdiv — 14.

telex · radio · telefon

LA NAIROBI, atletul Kiprugut a cîștigat proba de 800 m în 1:46,4. Pe locul doi, Boulter (Anglia) cu 1:47,8.

■

ÎNTR-UN MECI triunghiular desfășurat la Bruxelles, atleții belgieni au terminat învingători cu 175 puncte, urmați de echipele Olandei cu 128 p și Greciei cu 120 p. Cîteva rezultate: 10 000 m: Roelants (B.) — 30:16,4; prăjină: Papanicolau (Gr.) — 5,00 m; înălțime: Lesterhuis (O.) — 2,03 m.

■

PE VELODROMUL din Paris s-a disputat un „omnium" internațional care a fost cîștigat de J. Anquetil cu 7 p, urmat de Merckx 8 p; Altig 10 p și Adorni 14 p.

■

A 3-A ETAPĂ a „Turului Iugoslaviei" (Tuzla — Sarajevo, 125 km) a revenit lui Valencici (Iugoslavia) în 3 h 17:04,0; 2. Gosta Petersson la 17 sec. În clasamentul general a preluat conducerea Valencici, urmat de G. Petersson și Savcev.

■

DUPĂ OPT ETAPE, în Turul ciclist al Turciei, continuă să conducă Kulibin, urmat de Marek și Saidhujin. Etapa a 8-a (Bandirma — Bursa, 55 km) a fost cîștigată de Svoboda în 1 h 31:40,0.

■

LA BERNA se desfășoară meciul atletic masculin Elveția — Anglia. Oaspeții conduc cu 65—41 puncte. Rezultate — greutate: Edi Hubacher (E.) 19,02 m; 100 m: Jones (A.) 10:3; ciocan: Ammann (E.) 65,01 m; înălțime: Campbell (A.) 2,01 m; triplu salt: Boosey (A.) 16,09 m; 1 500 m: Wilkinson (A.) 3:42,4.

■

COMPETIȚIA automobilistică de 200 de mile de la Nürnberg a fost cîștigată de David Pipper (Anglia) pe o mașină „Ferrari-P. 4".

■

ÎN „CUPA EUROPEI" la box, selecționata de tineret a U.R.S.S. a întrecut, la Belgrad, selecționata Iugoslaviei cu 6—5. Echipa U.R.S.S. s-a calificat pentru turneul final alături de echipele Poloniei și Italiei.

■

LA KIEV, atleta sovietică Tihomirova a realizat la pentatlon 5 008 puncte (nou record al U.R.S.S.).

UN MARE TURNEU DE ȘAH LA SKOPLJE

SKOPLJE (Agerpres). — Între 10 iulie și 5 august, la Skoplje va avea loc un mare turneu internațional de șah. La acest turneu și-au anunțat participarea Gheorghiu (România), Portisch (Ungaria), Uhlman (R.D. Germană), Gheller (U.R.S.S.), Hort (Cehoslovacia), Parma (Iugoslavia), Gligorici (Iugoslavia) și alții. Urmează să confirme participarea Fischer (S.U.A.), Byrne (S.U.A.) și Bobotov (Bulgaria).

LA ÎNCHIDEREA EDIȚIEI

TURUL FRANȚEI: DIN NOU SCHIMBARE DE LIDER

Cea de-a 5-a etapă a Turului Franței a fost împărțită în două semietape: **Rouen — Bagnoles de l'Orne** (165 km), în care a sosit primul **André Desvages** (Franța), cronometrat în 4h 50:07 și **Bagnoles de l'Orne — Dinard** (154,5 km) în care victoria i-a revenit rutierului francez **Jean Dumont** în 3h 32:21. În clasamentul general pe primul loc se află acum belgianul **Van den Berghe** (28h 40:50), urmat de francezii **B. Guyot** la 2:24 și **Genet** la 3:22.

SEMIFINALIȘTII PROBEI DE SIMPLU DE LA WIMBLEDON

Marți după amiază s-au disputat sferturile de finală ale probei masculine de simplu de la Wimbledon, înregistrîndu-se următoarele rezultate: **Laver — Ralston** 6—3, 6—1, 4—6, 6—2; **Ashe — Okker** 7—9, 9—7, 9—7, 6—2; **Graebner — Moore** 6—2, 6—0, 9—7; **Roche — Bucholtz** 3—6, 7—5, 6—4, 6—4. Alte rezultate: **dublu masculin** (turul II) **Bucholtz, Ralston — Kumar, Lal** 6—4, 6—4, 6—4; **Rosewall, Stolle — Holecek, Kodes** 6—3, 6—3, 7—5; **Gimeno, Gonzales — Drossart, Hombergen** 6—8, 8—6, 7—5, 15—13; **Fletcher, Santana — Davidson, Hoad** 6—3, 7—5, 4—6, 6—0; **Newcombe, Roche — Davies, Sangster** 6—3, 6—3, 9—7; **Hewitt, McMillan — Ryan, Summers** 6—4, 6—2, 6—3; **Drysdale, Taylor — Leschly, T. Ulrich** 6—3, 6—1, 4—6, 6—4; **Arilla, Orantes — Alexander, Crealy** 8—6, 11—9, 3—6, 6—1.

LIONEL ROSE ȘI-A MENȚINUT TITLUL

La Tokio, în fața a 15 000 de spectatori, australianul **Lionel Rose** și-a menținut titlul de campion mondial profesionist la categoria cocoș, dispunînd la puncte, după 15 runduri, de japonezul **Takao Sakurai.**

JUDITH BOGNAR — 17,86 m

În cadrul unui concurs atletic desfășurat la Budapesta atleta **Judith Bognar** a cîștigat proba de aruncare a greutății cu performanța de 17,86 m — nou record al Ungariei (v.r. îi aparținea tot ei, cu 17,27 m).

PROLETARI DIN TOATE ȚĂRILE, UNIȚI-VĂ!

Redacția și administrația: str. Vasile Conta nr. 16, tel. 11.10.05, interurban 72 și 286. Telex sportrom buc. 180.

sportul

4 pagini 30 bani

Anul XXIV Nr. 232 (5666) ZIAR AL CONSILIULUI NAȚIONAL PENTRU EDUCAȚIE FIZICĂ ȘI SPORT Joi 4 iulie 1968

LA SNAGOV

„REGATA SPERANȚELOR OLIMPICE"

● Participă sportivi din opt țări ● O competiție de amploare și de mare interes ● Cu gîndul la J.O. de la München, dar și la Xochimilco

Intensele preocupări pentru Jocurile Olimpice din Mexic sînt dublate pretutindeni de o susținută muncă de descoperire și pregătire a viitorilor candidați olimpici. Printre acțiunile de amploare în această direcție se numără „REGATA SPERANȚELOR", programată sîmbătă și duminică la Snagov. Competiția este cu atît mai importantă cu cît o serie de tineri caiaciști și canoiști sînt de pe acum consacrați pe plan internațional, au semnat mai multe prezențe în concursurile seniorilor și unii dintre ei au intrat în vederile selecționerilor chiar pentru ediția din acest an a Jocurilor Olimpice.

La federația de specialitate au sosit confirmări de participare a echipelor din **Polonia, R.D. Germană, Bulgaria, Ungaria, Iugoslavia, Cehoslovacia, Uniunea Sovietică.** Formația noastră — care va fi definitivată astăzi (ieri a avut loc o pistă de selecție) cuprinde, ca și echipele oaspete, numeroase elemente talentate, cu reale perspective de consacrare internațională. Cu certitudine, „Regata speranțelor" se anunță — din toate punctele de vedere — o competiție de mare interes.

I. Patzaichin, revelația acestui sezon în probele de canoe simplu

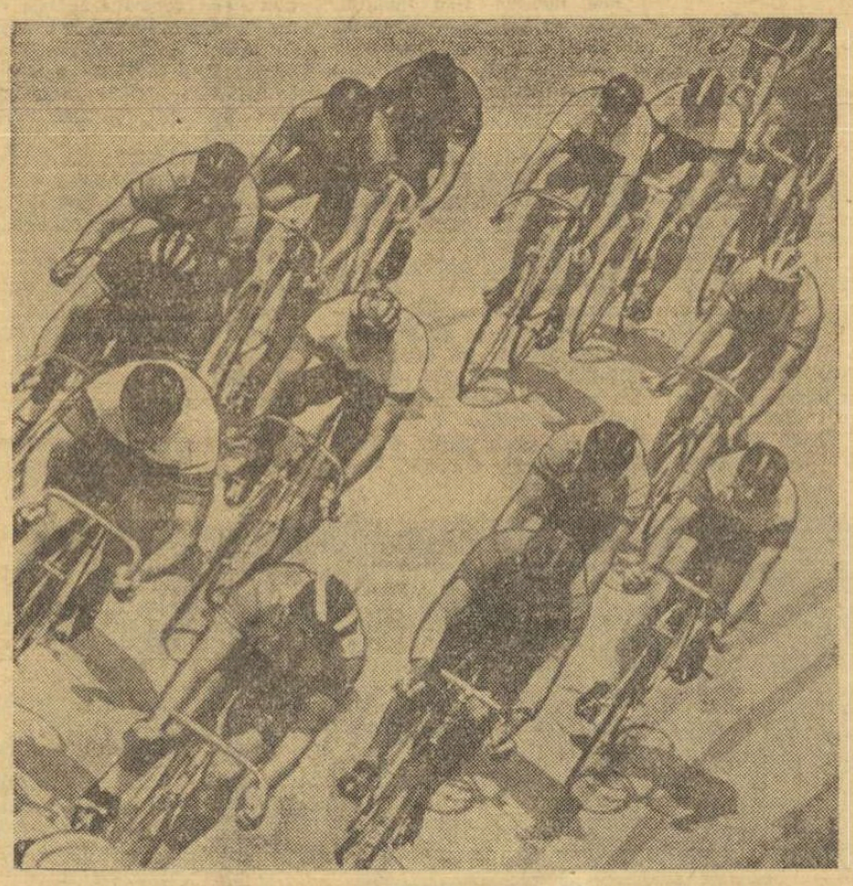

Pe velodromul Dinamo

„CUPA BUCUREȘTI" — UN ATRACTIV SPECTACOL CICLIST

Mîine la ora 16.30, arbitrul principal al concursului internațional — Octavian Amza — va da startul în prima probă a „Cupei Bucureștiului". Velodromul Dinamo va retrăi, pentru trei zile numai, momentele sale de glorie. Cu ani în urmă, pe ovalul de beton își dădeau cu regularitate întîlnire așii velodromului, de-a lungul unui sezon fiind programate numeroase competiții de amploare. Astăzi trebuie însă să ne mulțumim cu această unică întrecere care poate să mai trezească interesul celor ce iubesc pista — spectaculoasă ramură a ciclismului.

Printre invitații de onoare ai acestor veritabile campionate internaționale se află și prof. **Constantin Aslan**, cel care a pus bazele ciclismului de pistă din țara noastră la începutul acestui secol.

Iată programul celor trei zile de concurs:

VINERI, 5 iulie, ora 16.30: **viteză** (serii, recalificări, sferturi și semifinale), **urmărire echipe** (serii contratimp), **eliminare, cursa italiană** (serii contratimp) și **1 000 m cu start de pe loc.**

SÎMBĂTĂ, 6 iulie, ora 16.30: **urmărire pe echipe** (finale pentru locurile 1—2 și 3—4), **viteză** (finale pentru locurile 1—2 și 3—4), **cursa italiană** (finale), **cursa cu adițiune de puncte** (100 de ture cu sprint la fiecare trei ture), **urmărire individuală** (serii contratimp) și **probe pentru juniori.**

DUMINICĂ, 7 iulie, ora 9: **200 m lansat** (contratimp), **urmărire individuală** (finale), **viteză turneu** (4 concurenți), **cursa americană** (100 de ture cu sprint la fiecare 5 ture), **cursa australiană** (5 concurenți), **probe pentru juniori.**

Pînă la ora închiderii ediției sîntem în posesia listelor de concurenți din OLANDA, BULGARIA și POLONIA. Echipa **Bulgariei** este alcătuită din cicliștii **G. Țvetkov, I. Slavov, S. Serafimov, B. Mladenov, S. Petrov, S. Rakanov** și **A. Andonov** (antrenor: **Ivan Venkov**). Reprezentativa **Olandei** este compusă din **Van de Ruit, T. Tabak, K. Balk, H. Nieuwkamp, L. Loeveseljn, W. Jansen** (antrenor: **Jan Derksen**), iar cea a **Cehoslovaciei** din **T. Brazda, J. Kratina, S. Novotny, J. Pecka, Vl. Popelka** și **M. Puzrla** (antrenor: **A. Vymazal**).

Baschetbaliștii români la „Cupa speranțelor olimpice"

Reprezentativa masculină de tineret la baschet a României a plecat ieri la Minsk, pentru a participa la „Cupa speranțelor olimpice". Au făcut deplasarea jucătorii Niculescu, Czmor, Haneș, Moraru, Samson, Popa, Czell, Irimie, Georgescu, Săuca, antrenorii V. Popescu și P. Vasiliu și arbitrul V. Kadar.

100 de zile

Lucrurile se petrec acum exact ca într-o cursă de maraton. După ce concurenții au parcurs cea mai mare parte a traseului, pe stadion ei mai au în față doar ultima linie dreaptă, ultima sută de metri, în care fiecare mai speră și încearcă, cu prețul unor eforturi supreme, să mai smulgă o zecime-două timpului total. Tot așa, sportivii din lumea întreagă, cei mai buni dintre ei, intră de astăzi în ultima sută, dar de zile, pînă la „sosire", care de fapt nici nu e sosire, ci... start în cea de-a XIX-a ediție a Jocurilor Olimpice de vară.

Din cele 1448 de zile care despart Tokio de Ciudad de Mexico au mai rămas, așadar, doar 100! În multe privințe, aceste o sută de zile sînt cele mai importante în contextul olimpic, pentru că abia acum se iau marile hotărîri, anticipîndu-se răspunsuri la multiplele și complicatele probleme pe care le ridică participarea la Jocurile Olimpice.

La ora actuală, nimeni nu este în măsură să spună cu exactitate care anume sportivi români și care anume ramuri sportive sînt gata să abordeze cu șanse sporite suprema competiție a tineretului lumii. Există desigur cîteva certitudini, impuse de rezultatele majore obținute de unii sportivi în decursul acestui sezon; se poate vorbi, în destule cazuri, de o comportare constant superioară valoric a altora, se poate chiar anticipa, fără teamă de exagerare, că o altă categorie dintre candidații noștri olimpici sînt pe undeva prin apropierea graniței marilor performanțe etc. Pînă acum, se poate spune că, între certitudinile amintite, se află Lia Manoliu, Ileana Silai, Viorica Viscopoleanu, Șerban Ciochină la atletism, Aurel Vernescu, Afanasie Sciotnic la caiac, Marcel Roșca, Ion Tripșa, Virgil Atanasiu la pistol viteză, echipa floretiștilor și cea a floretistelor și încă alții.

Aceste 100 de zile trebuie să dea însă un răspuns precis în privința altora. Mihaela Peneș va fi sau nu aptă să facă față cu succes întrecerilor din capitala Mexicului? Este o întrebare care-i frămîntă pe toți iubitorii sportului de la noi, fiind vorba doar de o campioană olimpică. Cîți dintre luptătorii de la greco-romane și libere, dintre boxeri își justifică sau nu trimiterea la J.O.? Echipa de volei are actualmente merite pentru a participa la Jocuri? Care dintre halterofili mai poate spera la selecționarea pentru lotul olimpic definitiv? Polo-iștii sînt în măsură să poată aborda cu mai multă fermitate pozițiile fruntașe ale acestui sport? Veliștii își vor marca la Acapulco prima prezență într-o competiție de asemenea amploare? etc., etc.

Deocamdată există, după cît se pare, mai multe incertitudini decît lucruri clare. Iată de ce, pentru toți, aceste 100 de zile sînt hotărîtoare! În intervalul, scurtul interval de timp, care ne mai desparte de Jocurile Olimpice, fiecare ceas, fiecare minut trebuie folosit din plin și cu eficiență maximă. În fața sportivilor români, candidați pentru Olimpiadă, stau încă o serie de mari competiții, de rezultatele cărora se va ține seamă la luarea ultimei hotărîri...

Romeo VILARA

SECRETARUL A.I.B.A. LA BUCUREȘTI

Aseară a sosit în Capitală Harry Banks, secretar al A.I.B.A. Domnia sa va urmări competiția de box de la Constanța și va discuta cu oficialitățile federației noastre de specialitate probleme legate de organizarea C.E. de box din 1969, de la București.

ÎN ZIARUL DE MÎINE:

PENTRU IUBITORII FOTBALULUI DIN ÎNTREAGA ȚARĂ: programul complet al turului diviziei A, ediția 1968—1969;

★

LA SNAGOV, printre componenții lotului reprezentativ de fotbal;

★

AL DOILEA REPORTAJ despre frămîntata istorie a clubului italian Napoli

Campionatele republicane de atletism ale juniorilor

Între 23 și 25 august sînt programate la Leipzig întrecerile ediției a III-a a „europenelor" de atletism pentru juniori. La această importantă competiție participarea este condiționată de îndeplinirea anumitor performanțe standard. Pentru tinerii noștri atleți o foarte bună ocazie de a-și cîștiga dreptul de concurs la C.E., oferă finalele campionatelor republicane de juniori. Competiția este programată pe stadionul „23 August" din Capitală, de vineri pînă duminică. În acest timp vor avea loc cîte două reuniuni pe zi, diminețile de la ora 9 și după-amiezele de la ora 17 (sîmbătă concursul va începe la 17,30). Vor fi decernate 23 de titluri de campioni la juniori mici (15—16 ani) și alte 31 la juniori mari (17—19 ani). Pentru prima oară, juniorii mari vor primi tricouri de campioni republicani.

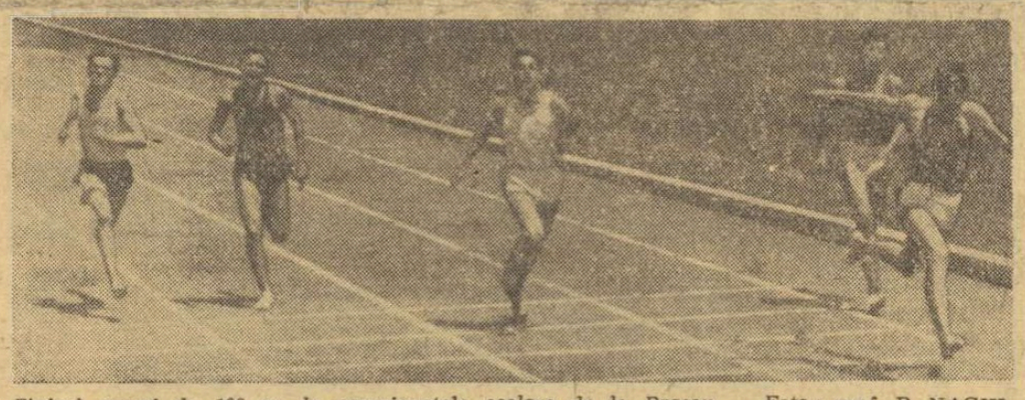

Finișul cursei de 100 m la campionatele școlare de la Brașov Foto: prof. P. NAGHI

Concursuri la Praga și Paris cu participarea atleților români

Astăzi și mîine are loc la Praga tradiționalul concurs „Memorialul Rosicki", la care iau startul și atleții români *Bucur Iliescu* (100 și 200 m) și *Șerban Ioan* (înălțime). La sfîrșitul săptămînii un nou concurs, de data aceasta în Franța. Printre competitori și *Șerban Ciochină* (triplu), *Șerban Ioan* (înălțime), *Zoltan Vamoș* (3 000 m obst.).

Noi înscrieri la campionatele internaționale

Pentru „internaționalele" de atletism de la Poiana Brașov (27 și 28 iulie) federația de atletism din Grecia a anunțat că va trimite o delegație de șase sportivi, în frunte cu *Christos Papanicolau*, fostul recordman european la săritura cu prăjina, cîștigător al concursului preolimpic din 1967 de la Ciudad de Mexico, cu 5,30 m. O altă vedetă a lotului grec, săritorul în înălțime *Koussoulas* — 2,10 m.

PE TEME DIN FOTBALUL BALCANIC

● Nunweiller III va juca fundaș central la Fenerbahce, în sezonul viitor ● „Cupa Balcanică" intercluburi va suferi modificări? ● Un turneu al speranțelor fotbalului din țările balcanice

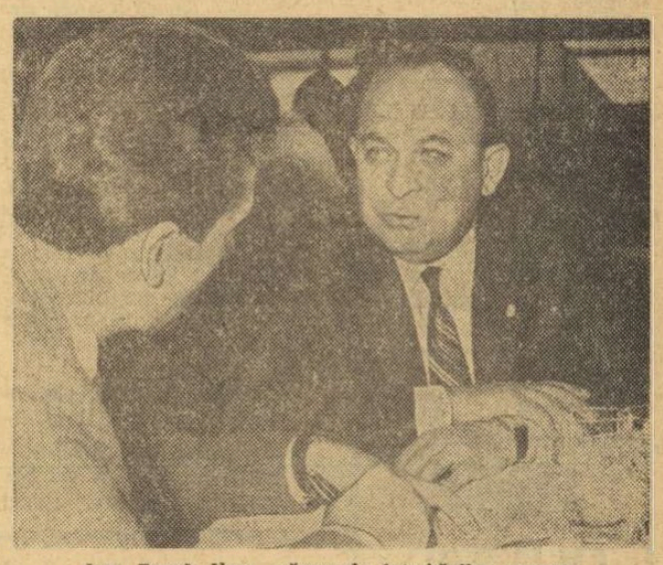

Ing. Faruk Ilgaz răspunde întrebărilor noastre

Foto: T. ROIBU

Prezența în Capitală a cîtorva personalități din fotbalul balcanic ne-a oferit prilejul unui scurt colocviu pe teme legate de neobosita cursă a balonului rotund. Primul nostru interlocutor a fost dl. ing. FARUK ILGAZ, președintele clubului Fenerbahce din Istanbul, vechi animator al sportului din Turcia. Fiind vorba chiar de echipa în care urmează să joace, în sezonul viitor, unul dintre cei mai populari internaționali ai noștri, Nunweiller III, n-am putut rezista tentației de a aborda de la început acest subiect la ordinea zilei.

— **Da, Nunweiller va juca din toamnă în linia de apărare a lui Fenerbahce!** ne vine în întîmpinarea gîndurilor dl. Ilgaz. **Este o mai veche intenție a noastră de a-l avea în rîndurile echipei pe reputatul fundaș român. Acum, cînd în sfîrșit toate părțile sînt de acord, respectiv clubul Dinamo București, federația dv. de specialitate, putem spune că am făcut o treabă bună. Noi achiziționăm un jucător de valoare, deosebit de simpatizat în Turcia, iar fotbalul românesc va beneficia, desigur, de o bună publicitate peste hotarele țării.**

— La Fenerbahce, jucătorul român își va păstra postul în care joacă de obicei, acela de fundaș central? am întrebat.

— **Exact. În formație se vor face cîteva „permutări" menite să-i ofere lui Nunweiller postul în care este specializat. Cum extremul nostru dreapta Ogun părăsește echipa, fiind achiziționat de o echipă americană, la Washington, vom trece pe locul său pe actualul fundaș dreapta Sucru. Pe postul acestuia va trece fundașul central Ergan, multiplul nostru internațional.**

Radu VOIA

(Continuare în pag. a 4-a)

PATRU ÎNTR-O LOTCĂ!

CINE SÎNT TEMERARII?

La această oră, marangozii dau „ultima smoală" lotcii pentru raliul nautic al ziarului „SPORTUL" pe cei 1 075 de kilometri ai itinerarului dunărean. Este gata cortul, au fost confecționate plasele de protecție împotriva țînțarilor, s-au procurat spirtiera, termosurile și toate celelalte obiecte necesare unui camping atît de prelungit. Foarte curînd, startul la Baziaș.

Să facem cunoștință cu cei patru.

Șef al expediției a fost ales, în unanimitate, decanul de vîrstă al echipei, CAMIL BACIU — 41 de ani, scriitor de romane fantastice care, nefiind și științifice în același timp, îi permit autorului să plonjeze nestingherit în oceanul imaginației pure. Baciu este titularul rubricii satirice a ziarului: „Dar, de fapt". El va conduce reportajul pe viu al călătoriei.

Al doilea: ANDREI IONESCU, profesor de limbă spaniolă și redactor la revista „LUMEA". Ara 29 de ani, este jucător de tenis și înotător.

Cu un an mai tînăr, graficianul-caricaturist MIHAI GROSU este al treilea membru al echipajului. Între acuarele și tușuri și-a găsit loc cea de a doua mare pasiune a sa: călătoriile pe apă. Are brevet de navigator și-și construiește o șalupă la Brăila.

În sfîrșit, cel de-al patrulea matelot este o fată, MIHAELA ȘTEFĂNESCU — 25 de ani — absolventă a Institutului de arte plastice, jucătoare de volei în echipa „bele-artelor". Și-a luat examenul de stat cu nota 10, dar aceasta nu o va ajuta cu nimic în expediția grea care începe.

Fiindcă drumul va fi fără îndoială nespus de dificil. Camil Baciu a notat pe prima filă a jurnalului de bord că expediția nu-și propune nici un record: de timp, sau al rezistenței la țînțari, sau al deshidratării. Nu va fi ținută, nici măcar, contabilitateg bătăturilor făcute la rămă. Oamenii vor să cunoască natura, s-o vadă la ea acasă, să aducă un modest elogiu Dunării noastre vechi și pasiunii de mișcare a omului, cel puțin tot atît de bătrînă.

Personal, am dat vechiului meu amic și coleg de idealuri,

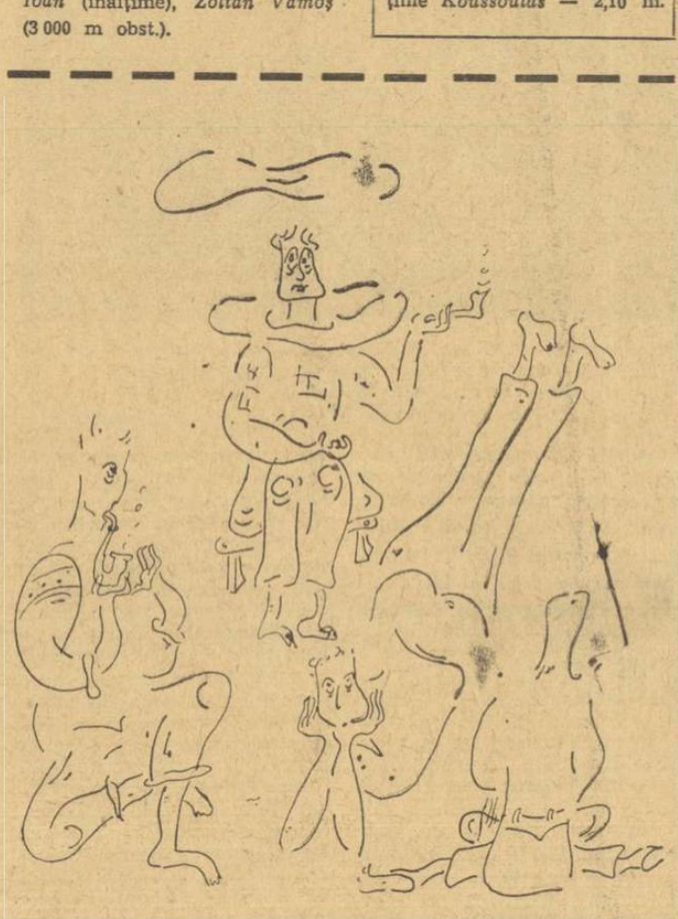

Echipajul, văzut de MIHAELA ȘTEFĂNESCU

Camil Baciu, un pronostic sumbru:

— Fiecare lovitură de rămă dincolo de Turnu Severin va fi o performanță!

Echipajul a rîs cu poftă și cu un teribil aer de superioritate.

Valeriu CHIOSE

LA 11 AUGUST, START ÎN CAMPIONATUL DIVIZIEI A

În prima etapă: STEAUA — F. C. ARGEȘ

Duminică, 11 august, va începe turul campionatului diviziei naționale A, ediția 1968—1969. Iată jocurile primei etape:

VAGONUL ARAD — JIUL
RAPID — PETROLUL
STEAUA — F. C. ARGEȘ
DINAMO BACĂU — UNIVERSITATEA CLUJ
CRIȘUL — FARUL
POLITEHNICA IAȘI — PROGRESUL
A.S.A. TG. MUREȘ — DINAMO BUCUREȘTI
UNIVERSITATEA CRAIOVA — U. T. ARAD

În ziarul nostru de mîine publicăm programul complet al turului campionatului.

În „Cupa Balcanică" la fotbal

FARUL — BEROE 1—2

CONSTANȚA, 3 (prin telefon). — În cadrul „Cupei Balcanice" echipa de fotbal Farul Constanța (condusă de noul său antrenor, R. Cosmoc) a întîlnit astă-seară echipa Beroe Stara Zagora (Bulgaria), în fața căreia a cedat cu 1—2 (1—1). Au marcat: Iancu (min. 4), Petkov (min. 26) și Jekov (min. 50). A condus arbitrul Kuka (Albania). Farul a aliniat următoarea echipă: **Uțu — Pleșa, Antonescu, Koszka, Dumbravă — Manolache (min. 46 Sasu), Zamfir — Sasu (min. 46 Ologu), Tufan, Iancu, Kallo.**

C. POPA, L. BRUCKNER coresp.

OLIMPICII
în vizită la **sportul**

NAȚIONALA DE POLO, O ENIGMĂ?

Din 12 partide — 3 victorii (7—4 cu Iugoslavia B, 3—2 cu R. F. a Germaniei și 9—2 cu U.R.S.S. (B), un joc egal, 3—3 cu R.F. a Germaniei și 8 înfrîngeri, 3—6, 4—6 și 2—6 cu Ungaria, 4—6 cu Italia, 6—8 cu R. D. Germană, 4—6 cu Iugoslavia, 9—10 cu U.R.S.S. și 3—4 cu sel. secundă a Ungariei). Acesta este bilanțul echipei de polo a României în acest an. Și, totuși, paradoxal, „7"-le nostru reprezentativ joacă mai bine decît anul trecut,

apropiindu-se mult de concepția modernă a marilor formații din lume. Au afirmat-o, în primul rînd, cei care i-au urmărit pe poloiștii noștri în turneul de la Neapole, și ne-am convins de aceasta la competiția recent încheiată la Budapesta. Pentru deslușirea enigmei i-am invitat pe componenții lotului reprezentativ la o discuție vizînd modul în care s-au pregătit în primele luni ale acestui an, evoluția de-a lungul celor trei turnee, și coordonatele viitoarelor preocupări în perioada care ne mai desparte de J.O. La „masa rotundă" au mai luat loc Al. Popescu, antrenorul echipei naționale, și dr. *Ion* Drăgan, arbitru internațional și membru în biroul F.R.N.

REP.: Cauzele unor insuccese trebuie căutate și în modul de pregătire al echipei. Ne interesează ce dificultăți au existat și, mai ales, ce greșeli s-au comis?

ȘT. KRONER: Majoritatea jucătorilor, cei de la Dinamo, au intrat în pregătirea olimpică imediat după finala din „C.C.E." extenuați, atît fizic, cît și psihic. De aceea turneul de la Cluj, foarte prost plasat ca dată de desfășurare, a constituit un eșec.

N. FIROIU: Cei mai mulți dintre noi nu au avut de aproape 16 luni un concediu. Era și normal ca la solicitările destul de mari ale antrenorului, aceștia să nu poată răspunde cu maximum de intensitate. În plus, incertitudinea — mergem sau nu mergem la Olimpiadă — care a planat și continuă să ne frămînte, ne-a răpit relaxarea și liniștea de care aveam nevoie pentru a ne pregăti la cel mai înalt nivel.

A. ZAHAN: Nu am fost consultați în alcătuirea calendarului competițional, și nici în alcătuirea programului de antrenament. Poate cîțiva dintre cei mai vechi și mai experimentați jucători ar fi avut unele lucruri de spus. Mă refer la conținutul unor ședințe de antrenament; ar fi trebuit să lucrăm mai mult pentru tehnica paselor și a șutului la poartă, să jucăm mai mult cu mingea. Ce folos că am ajuns să înotăm la fel ca adversarii noștri dacă se greșesc pasele decisive și se ratează loviturile de la 4 metri?

A. GRINȚESCU: Nu numai datele turneului de la Cluj, dar și adversarii au fost prost aleși. De ani de zile nu jucăm decît cu cele mai bune echipe din lume. Cred că pregătirea pentru marile turnee ar trebui începută cu adversari mai slabi, astfel ca să putem experimenta manevrele tactice, să recîștigăm încrederea în forțele proprii. O altă problemă deschisă este lipsa de colaborare între antrenorul lotului și ceilalți specialiști. La echipa de club (Dinamo) lucrăm într-o manieră, iar la lot facem cu totul altceva. Cui folosește acest lucru?

AL. POPESCU: În februarie, cînd am preluat conducerea echipei naționale, calendarul competițional era fixat și nu am mai putut modifica nimic. Este foarte adevărat că dinamoviștii au intrat în pregătire foarte obosiți, dar... nu am obligat pe nici unul dintre ei să joace la Cluj! De asemenea, sînt surprins de unele afirmații: în majoritatea lecțiilor de antrenament, ponderea a avut-o pregătirea tehnică! Din păcate, unii dintre jucători sînt comozi și preferă să antreneze șutul din poziții statice, rar întîlnite în condițiile de joc, și cu acest lucru nu voi fi de acord niciodată.

Dr. I. DRAGAN: Și în acest an s-a minimalizat un factor important — cel al odihnei. Datorită acestui lucru, pregătirea echipei a avut evident de suferit. Aș sublinia și greșeala comisă de a nu fi fost consultați (în unele probleme) componenții lotului în alcătuirea planului de pregătire.

REP.: Un lucru este distonant, supărător chiar în jocul echipei: mijloacele de creare a ocaziilor de gol, ca urmare a unor acțiuni mai incisive s-au înmulțit, dar au scăzut — în raport direct proporțional — posibilitățile de concretizare. Cum se explică acest lucru?

G. BLAJEC: Fundașii participă prea puțin la finalizarea acțiunilor și cînd se trezesc cu mingea în fața porții nu știu ce să facă cu ea.

N. FIROIU: Problema aruncărilor de la 4 metri a devenit o obsesie. Există multă reținere și teama de a nu greși. Și aceasta pentru că trebuie să cîștigăm cu orice preț, să justificăm deplasarea în Mexic...

ȘT. KRONER: Trebuie să hotărîm o dată pentru totdeauna cine trage 4 metri! Unul, sau cel mult doi jucători. Personal opiniez ca unul dintre ei să fie **Zahan**, iar al doilea, un jucător calm și sobru. Ar trebui creată responsabilitatea executării acestei lovituri!

C. MĂRCULESCU: Tehnica șutului la poartă din orice poziție nu a fost suficient antrenată. De aceea nu ne asumăm responsabilitatea finalizării acțiunilor.

A. GRINȚESCU: Portarii (mai ales cei tineri) sînt comozi la antrenamente și ne ajută prea puțin în exersarea tirului. L-am urmărit pe **Molnar**, portarul echipei ungare; stă ore întregi în apă și apără într-o zi cîteva sute de șuturi la poartă!

REP.: V-ați gîndit cum ar trebui cizelată pregătirea echipei pînă la J.O.?

N. FIROIU: Avem nevoie de cîteva zile de odihnă și apoi — cel puțin eu — sînt dispus la orice sacrificiu pentru ca echipa să fie prezentă la Ciudad de Mexico în condiții optime. Chiar de ar trebui să-mi suport cheltuielile deplasării...

ȘT. KRONER: Să nu uităm problema portarului care ne-a dat atîtea dureri de cap. Ar trebui ținuți în pregătire mai mulți (Ciszer, Chețan, Frățilă, Scurei), iar cei mai în formă să facă deplasarea.

A. ZAHAN: Cît mai multe sprinturi scurte și joc cu mingea pînă cînd nu ne vom mai simți picioarele în apă!...

C. MĂRCULESCU: Nu trebuie neglijată aclimatizarea cu altitudinea. S-ar putea să avem surprize neplăcute.

AL. POPESCU: Sînt necesare cîteva zile de odihnă activă, preferabile chiar deplasării la Belmeken (altitudine) ale cărei date nu ne convin. Apoi, încercat totul pentru înlăturarea ultimelor rămășițe de indisciplină (aviz Firoiu), pentru întărirea moralului echipei. Colectivul încă nu este pe deplin sudat pentru a acționa ca un tot unitar. Jucătorii trebuie să înțeleagă că ambițiile personale nu-și mai au loc într-o echipă care dorește să rămînă între fruntașele poloului mondial.

Dr. I. DRAGAN: Nu împărtășesc întrutotul părerea antrenorului. Echipa are nevoie absolută de acomodarea cu altitudinea pentru ca fiecare să-și poată cunoaște bine posibilitățile în aceste condiții de joc. În plus, trebuie participat la turneul din Iugoslavia (începutul lui septembrie). Nu se poate merge la J.O. fără nici o verificare în 3 luni de zile.

★

Spațiul nu ne permite să relatăm pe larg multitudinea problemelor ridicate în cadrul acestei interesante discuții. Am extras doar cele mai importante idei (și au fost destule), unele contradictorii chiar, și le-am pus față în față. Ele pot constitui platforma de pe care trebuie pornit la lucru în perioada ce urmează, cea mai importantă pentru națională de polo a țării noastre, care are posibilitatea de a dovedi la Ciudad de Mexico că rămîne printre cele mai bune formații din lume.

FIȘIER OLIMPIC

LUNGIME FEMEI

6,68 **Berit Berthelsen** (Norv.)
6,57 Irena Kirszenstein (Pol.)
6,56 Heide Rosendahl (R.F.G.)
6,49 Maria Viitoria Trio (Ital.)
6,48 Burghild Wieczorek (RDG)
6,46 VIORICA VISCOPOLEANU (ROMÂNIA)
6,40 Ann Wilson (Anglia)
6,39 Elena Ringa (U.R.S.S.)
6,36 Tatiana Talișeva (U.R.S.S.)
6,34 Barbel Löhnert (R.D.G.)

GREUTATE FEMEI

18,07 Nadejda Cijova (U.R.S.S.)
17,86 Margitta Gummel (R.D.G.)
Judit Bognar (Ungaria)
17,04 Ivanka Hristova (Bulg.)
16,88 Marlene Fuchs (R.D.G.)
16,84 Irina Solonțova (U.R.S.S.)
16,63 Ingeborg Friedrich (RDG)
16,59 Elsje van Noorduyn (Ol.)
16,42 Galina Sedelnikova (U.R.S.S.)
16,22 Maria Ciorbova (Bulgaria)
16,17 ANA SĂLĂGEAN (ROMÂNIA)

SUB SEMNUL CERCURILOR OLIMPICE

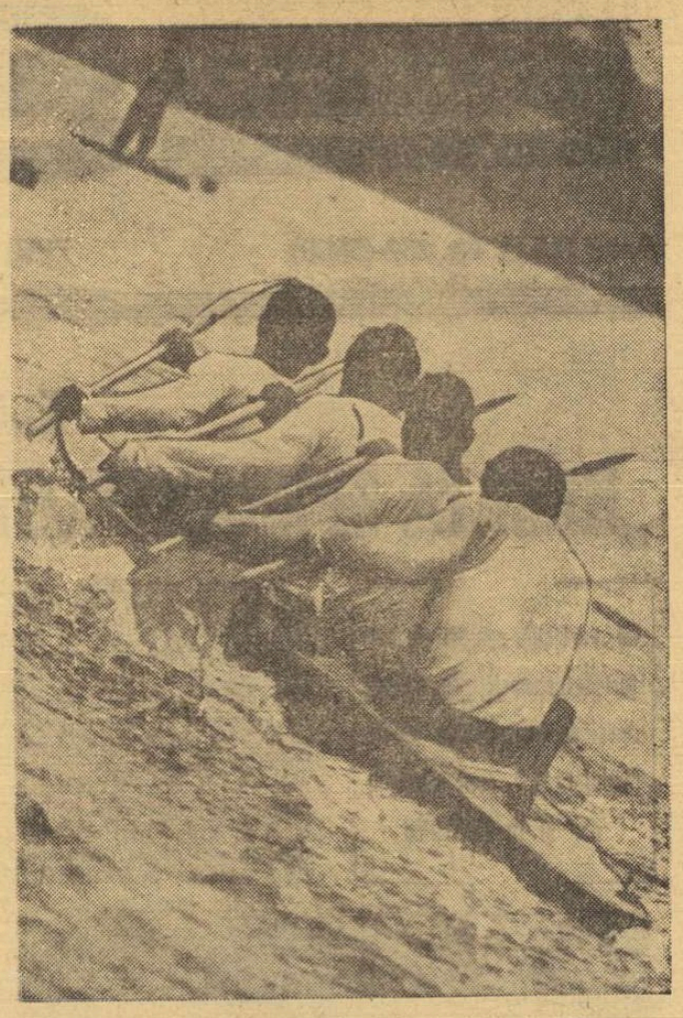

Echipajul de caiac 4, învingător în probele de 500 m și 10 000 m
Foto: A. NEAGU

O echipă cu sportivi din primul eșalon olimpic și cu o serie de speranțe autentice a cucerit, recent, la Bydgoszcz primul loc în clasamentul celor 15 națiuni reprezentate la o valoroasă regată internațională de caiac-canoe. Subliniind acest remarcabil succes, *Antoni Bazaniak*, președintele federației poloneze de specialitate felicita echipa României, adresîndu-i mulțumiri pentru contribuția deosebită adusă la desfășurarea acestei importante verificări preolimpice. Aprecieri elogioase au avut, de asemenea, tehnicienii și ziariștii prezenți la Bydgoszcz care au aplaudat atît cele opt victorii românești (în 17 finale) cît și, mai ales, maniera în care majoritatea echipelor noastre au evoluat în compania unor adversari redutabili.

Pentru toate acestea — felicitări celor 18 caiaciști și canoiști și — bineînțeles — antrenorilor lor. La orizont se profilează însă întrecerile olimpice de la Xochimilco și, desigur firesc, succesul general de la Bydgoszcz se cere analizat cu luciditate, în mod realist și — foarte important — cu obiectivitate.

La Bydgoszcz (cu excepția unor sportivi de certă valoare mondială, printre care s-au aflat, în primul rînd caiaciștii și canoiștii români) nu au fost prezente toate „vedetele" europene, toți principalii candidați la medaliile olimpice din Mexic. Ce înseamnă, în acest context, cele opt victorii și diferitele locuri fruntașe ocupate în clasamentele celorlalte finale de la Bydgoszcz?

„Regata Bydgoszcz" — o foarte utilă verificare

Punct de plecare, în acest succint comentariu — comportarea canoiștilor. Fără îndoială, aceștia merită, înaintea tuturor, felicitările de rigoare. Victoria lor în toate cele patru probe este, desigur, argumentul principal al acestei ierarhizări. În prima zi a finalelor — cele de fond — I. *Macarenco* și-a surclasat adversarii, în rîndul cărora se aflau, printre alții, *Piniaev*, *Prokopeț*, *Bogdanov* ș.a., binecunoscuți pe plan internațional. Aceeași dominare categorică în proba de dublu în care echipajele *A. Simionov—P. Maxim* și *C. Manea—Gh. Sidorov* au cucerit detașat primele două locuri, la apreciabilă diferență față de „dublurile" *Uniunii Sovietice, Poloniei, Bulgariei, Ungariei* etc. Canoiștii români au reeditat în ziua următoare performanțele primelor finale. Așadar, încă două locuri I și un loc III (C2 — 1 000 m: C. Manea—Gh. Sidorov). Așteptam mai mult — în schimb — de la Igor Lipalit (locul 4 la fond, locul 6 la viteză) care-și justifica rezultatele nesatisfăcătoare prin prisma timpului nefavorabil (vînt extrem de puternic). Dar, oare, marile performanțe nu trebuie obținute în orice condiții, mai ales atunci cînd acestea sînt egale, sau aproape egale, pentru toți concurenții? Cine poate să garanteze că la Xochimilco va fi „calm plat"?

Și acum, cîteva notații pe marginea evoluției caiaciștilor. Cele trei probe feminine

CLASAMENT PE NAȚIUNI

1. ROMANIA	73
2. R.D.G.	50
3. Polonia	48
4. Danemarca	30
5. Olanda	28
6. Norvegia	24
7. Cehoslovacia	21

ne-au mai adus o victorie (Hilde Tătaru, la K1—500, în compania cîtorva sportive de valoare), dar — sincer vorbind — calculele inițiale întrevedeau posibilitatea cuceririi a încă unui loc I. Dacă nu chiar două... Dar la K2—500 și K4—500 m sportivele noastre (Hilde Tătaru, Elena Lipalit, Haripena Evdochimov, Demetra Angelescu) n-au obținut decît „bronzul". Oarecari circumstanțe pentru proba de dublu (din nou un start dat în mod discutabil), dar — în general — bilanțul participării fetelor la aceste două probe nu poate fi pe deplin satisfăcător.

Băieții au cîștigat trei probe! După explicațiile privind desfășurarea anormală a întrecerii de K 4—1 000 m, se poate concluziona că rezultatele finale — cu unele excepții — sînt cele scontate. În imposibilitate de a concura cu șanse egale în prima finală, componenții echipajului de K4 (Calenic, Țurcaș, D. Ivanov și C. Covaliov) s-au revanșat a doua zi, cucerind clar întrecerea de fond, cea de viteză 500 m și doi dintre ei: Țurcaș și D. Ivanov (împreună cu debutanții A. Verba și V. Roșca) au terminat învingători și în proba de ștafetă. Din păcate, n-am reușit să obținem calificarea în finala probei de K1—1 000 m, iar în cea de dublu 1 000 echipajul nostru s-a clasat, surprinzător, pe ultimul loc (de ce această mentalitate că dacă „simți" că nu poți cuceri unul din primele trei locuri, trebuie să abandonezi întrecerea sportivă?).

După cum se vede, multe lucruri bune, dar și cîteva semnale de alarmă! *Regata Bydgoszcz a constituit din multe puncte de vedere (participare masivă, valori diferențiate — de la vedete la speranțe, condiții îngreuiate de concurs) o foarte utilă verificare a cîtorva din componenții lotului nostru olimpic de caiac-canoe.*

Dan GÂRLEȘTEANU

MINI-ROMANUL JOCURILOR OLIMPICE MODERNE

În decembrie 1967 s-a stins din viață, la vîrsta de 97 de ani, Charlotte Cooper-Sterry, campioană olimpică de tenis în 1900. Fiul ei, Rex Sterry, este astăzi vicepreședintele lui All-England Club, proprietarul terenurilor de la Wimbledon

Aurora secolului... Cîte nădejdi își pusese Coubertin în coincidența aceasta calendaristică! Ea trebuia să dea strălucire în viitor Jocurilor Olimpice. Prima grijă a lui Coubertin a fost să ia contact cu organizatorii Expoziției internaționale de la Paris, a cărei dată coincidea cu Jocurile: anul 1900. Oamenii de afaceri socoteau însă Jocurile Olimpice... anacronice. Pînă la urmă, Jocurile au fost înglobate în programul expoziției și au avut astfel, în ochii publicului, o importanță mult mai mică decît diversele atracții și divertismente obișnuite cu prilejul unor asemenea manifestări. În programul eteroclit au fost prevăzute întreceri de biliard, de șah, de pescuit cu undița etc. Năuciți, sportivii au aflat că vor avea loc „concursuri de exerciții fizice și sport". Cuvîntul „olimpic" nici nu era pronunțat.

La cheremul resurselor bănești — care-i lipseau — C.I.O. a trebuit să consimtă, cu destulă amărăciune, la înhămarea Jocurilor la carul Expoziției internaționale. Lui Coubertin nu i-a mai rămas altceva de făcut decît să cutreiere Europa, încercînd să convingă lumea sportivă să susțină ediția de la Paris. Ceea ce într-un fel i-a reușit, căci la startul diverselor probe s-au prezentat reprezentanții a 20 de țări.

Statistica participărilor și a rezultatelor nu a fost prea ușor de ținut, întrucît concursurile s-au întins din mai pînă în octombrie, dispersate prin toate cartierele Parisului, căci un stadion central n-a putut fi obținut. Nimeni nu și-a luat osteneala să alerge din Bois de Boulogne la Asnières, de la Tuileries la Puteaux și de la Vincennes la Parc des Princes...

La atletism, de pildă, în luna iulie, n-au fost mai mult de 3 000 de spectatori concomitent pe arena lui Racing-Club. Americanii s-au distins din nou, printre cele 15 țări participante, cîștigînd 17 titluri din 22 și lăsînd doar semifondul englezilor și aruncarea discului — unui ungur. Pe pista de iarbă, moale și udă, a lui Racing-Club, rezultatele nu puteau fi de mare valoare. De altfel, terenul era înconjurat și de copaci, în ramurile cărora s-a oprit adesea bila de fontă a aruncătorilor de ciocan (probă inedită în program).

Ray Ewry a făcut minuni în probele de sărituri de pe loc (fără elan): 1,65 m în înălțime; 3,21 m în lungime; 10,58 m la triplusalt. Irving Baxter a stîrnit uimire prin plonjoanele sale deasupra ștachetei la înălțime, stil interzis după aceea și readmis apoi. Dar eroul Jocurilor, cel mai impresionant prin multilateralitatea sa, s-a dovedit a fi Alvin Kraenzlein, un tînăr cu coamă leonină, pe care americanii — după tradiția atunci încetățenită — l-au și poreclit „cel mai mare atlet al tuturor timpurilor". El a cîștigat 4 probe: 60 m, 110 și 200 m garduri, săritura în lungime.

La atletism n-au lipsit incidentele. Organizatorii (cei ai Expoziției) au amînat probele din ziua de 14 iulie (sărbătoare națională a Franței) pe a doua zi. Dar a doua zi era duminică. Și unii atleți anglo-saxoni au refuzat să participe la probe într-o zi pe care ei o rezervă bisericii. Trei alergători americani (din 5 calificați în finala probei de 400 m plat) și alți doi concurenți la probele de 2 500 m obstacole și săritura în înălțime nu s-au prezentat la start...

În schimb, s-a sfîrșit cu bine meciul de rugby (primul de acest fel) dintre reprezentativele Franței și Germaniei, cîștigat de gazde cu 25—16. Ambele echipe au fost aplaudate de public. Poliția s-a temut de manifestații ostile, dar, cum notează ironic ziaristul francez Gaston Meyer, se pare că francezii au uitat de mult dezastrul de la Sedan...

Francezii s-au mai distins la scrimă, gimnastică și canotaj, iar elvețienii — urmașii lui Wilhelm Tell — la tir.

Programului de la Atena i s-au mai adăugat: tirul cu arcul, călăria, fotbalul, polo pe apă, golful etc. Și totuși, la Paris, s-a înregistrat cel mai evident eșec din istoria Jocurilor Olimpice. Trăind în umbra Expoziției, aservite ei, tratate ca un fel de anexă recreativă, un parc de atracții inofensive, Jocurile au avut în permanență un rol secundar.

Trăgînd concluziile, Coubertin scria: „Multă bunăvoință, rezultate interesante, dar nimic olimpic". *Să adăugăm la amărăciunea aceasta că, în timpul Jocurilor de la Paris, numele renovatorului lor nu a fost pronunțat niciodată! Cu toate că, după mulțimea de probe, banchetele n-au lipsit. Sau cum spunea un cronicar al vremii:* „beaucoup de champions, beaucoup de lampions"... *dar flacăra olimpică nu a strălucit nicăieri! Într-adevăr, Jocurile de la Paris nu au avut nici ceremonie de deschidere, nici de închidere...*

Coubertin a simțit pericolul ce planează asupra Jocurilor atîta vreme cît ele sînt anexate unor mari tîrguri, „în mijlocul cărora valoarea lor filozofică se evaporă, iar efectul lor pedagogic devine inoperant".

Din păcate, legătura aceasta nedorită, această mezalianță va dura mai mult decît și-ar fi putut închipui cineva. Din motive bugetare, încă de două ori la rînd, în 1904 și 1908, Jocurile Olimpice vor trebui să suporte tutela expozițiilor...

Victor BANCIULESCU

Ediția II
1900 — Paris
(14. V. — 28. X.)
20 ȚĂRI PARTICIPANTE
1066 concurenți
(6 femei)
15 discipline
97 de probe

„ÎN ROMÂNIA EXISTĂ GENERALIZATĂ O METODICĂ BUNĂ DE ANTRENAMENT"

Zilele trecute a avut loc în capitala R.D. Germane concursul de atletism al „speranțelor olimpice", la care au obținut victorii și doi tineri sportivi români: MARIANA FILIP (antrenor **Ol. Constantinescu-Nehoi**) la 400 m și PETRE LUPAN (antrenor **Silviu Dumitrescu**) la 2 000 m obstacole.

În cadrul unei discuții cu antrenorii echipelor participante la întreceri, HANS GUNTHER RAAB, antrenorul federal principal al R.D. Germane a făcut aprecieri frumoase asupra evoluției atleților români, între care 19 au fost la startul primului lor concurs internațional. Între altele, Raab a spus: **„Sînt impresionat de faptul că în acest an, pentru a treia oară, i-am văzut concurînd cu succes pe alergătorii români. În primăvară, la Karl Marx-stadt, Mustață a reușit, într-o companie puternică, un rezultat remarcabil la maraton. La J.O. îl văd luptînd pentru un loc între primele șase. A urmat Ileana Silai, pe 800 m. După comportarea de la ultimele concursuri cred că ea poate cîștiga o medalie olimpică. Și acum, la Berlin, acești doi tineri, Filip și Lupan, cîștigători detașați, într-o alură de mari campioni. Am crezut inițial că toți sînt elevii aceluiași antrenor, dar acum, cînd aflu că fiecare este pregătit de un alt profesor, dedue că în România există generalizată o metodică bună de antrenament. Vă felicit!"**

MARTOR OCULAR

La 24 aprilie 1968 a încetat din viață, la vîrsta de 94 de ani, **Walter B. TEWKSBURY**, dentist din Tunkhannok (statul Pennsylvania, S.U.A.). El era pînă de curînd ultimul supraviețuitor cunoscut al Jocurilor Olimpice din 1900 (ediția a II-a) de la Paris. Pe bogata sa panoplie de trofee figurează medaliile olimpice de aur la 200 m plat și 400 m garduri, de argint — la 60 m plat și 100 m plat, de bronz — la 200 m garduri.

Kenneth Doherty, de la Universitatea din Philadelphia, care l-a cunoscut bine, retransmite una din amintirile lui Tewksbury: **„Știți de ce a fost rezultatul (57,6 s), atît de slab la proba de 400 m garduri? În primul rînd, pentru că stîlpii cu un diametru de zece centimetri care traversau pista de-a latul erau obstacole formidabile. În al doilea rînd, pentru că la ultimul gard, întocmai ca în cursele moderne de steeple, eram obligați să sărim și peste o groapă cu apă!"**

MĂSURI PENTRU ÎMBUNĂTĂȚIREA ACTIVITĂȚII FOTBALISTICE A COPIILOR ȘI JUNIORILOR

Pentru remedierea deficiențelor manifestate în domeniul activității fotbalistice a copiilor și juniorilor, F. R. Fotbal își propune să acționeze în primul rînd în direcția creării unui sistem unitar de organizare și de pregătire a acestora. Astfel, cu sprijinul C.N.E.F.S. și al celorlalte organizații și instituții (U.T.C., Consiliul Național al Organizației Pionierilor, U.G.S.R., Ministerul Învățămîntului), F. R. Fotbal își va intensifica preocupările pentru realizarea următoarelor obiective :

I. ÎMBUNĂTĂȚIREA CADRULUI ORGANIZATORIC AL PREGĂTIRII COPIILOR ȘI JUNIORILOR

A. — În domeniul activității fotbalistice de masă.

Cuprinderea și inițierea copiilor și juniorilor se va desfășura în următoarele unități organizatorice :

— **Echipa de fotbal din școlile generale, licee și școli profesionale** acestea contribuind la lărgirea activității de masă, condiție primordială a formării elementelor pentru performanță.

— **Echipele alcătuite după criteriul cartierelor, străzilor,** grupurilor de blocuri etc. Acestea vor fi organizate prin grija Consiliilor teritoriale pentru educație fizică și sport.

B. — În domeniul bazei activității fotbalistice de performanță.

Echipele de copii și juniori cuprinse în acest eșalon, vor fi organizate după cum urmează :

— În secțiile de fotbal participante în campionatul județean, minimum o echipă de juniori ; în secțiile de fotbal participante în campionatul diviziei C, minimum o echipă de juniori și una de copii ; în secțiile de fotbal participante în campionatul diviziei B, minimum o echipă de juniori și două de copii ; în secțiile de fotbal participante în campionatul diviziei naționale A, minimum două echipe de juniori și două echipe de copii ; în școlile sportive, care, corespunzător prevederilor Ministerului Învățămîntului, în anul școlar 1968—1969, vor funcționa cu 17 secții de fotbal, iar în anul 1970, cu 20 secții, față de 9 cîte activează în prezent ; în licee cu program special de educație fizică, primul luînd ființă în anul școlar 1968—1969.

— În Centrul experimental 23 August din București, care va cuprinde 40—45 elemente în vîrstă de 15—18 ani, selecționate din întreaga țară. Acest centru va contribui la experimentarea celor mai eficiente mijloace și metode de pregătire și totodată, va generaliza rezultatele pozitive la toate echipele de juniori.

Prin organizarea formelor de activitate menționate mai sus, se vor crea pînă în anul 1970 circa 8 000 echipe de copii și juniori, față de numai 700 echipe cîte activează în prezent.

II. PERFECȚIONAREA CONȚINUTULUI INSTRUIRII COPIILOR ȘI JUNIORILOR ȘI A ACTIVITĂȚII CADRELOR DE SPECIALITATE

În vederea realizării acestui obiectiv, F.R.F. va lua următoarele măsuri :

— Elaborarea unui îndrumar metodic, care va diferenția conținutul instruirii, corespunzător cerințelor celor două mari eșaloane ale fotbalului — cel de masă și cel de performanță.

— În vederea stimulării antrenorilor și profesorilor care obțin rezultate deosebite în creșterea elementelor valoroase din rîndul copiilor și juniorilor, precum și în promovarea lor în echipe divizionare și în loturile naționale se va institui un sistem premial.

Una din problemele de bază ale îmbunătățirii calității instruirii copiilor și juniorilor o constituie desigur competența profesională a antrenorilor. În acest sens în vara anului 1968, F.R.F. împreună cu Consiliul Național al Pionierilor vor organiza un curs de instruire a profesorilor care se ocupă de pregătirea echipelor din școlile generale. În tematica acestui curs vor fi cuprinse cele mai actuale probleme metodice ale instruirii elevilor.

În aceeași direcție, pentru instruirea pe plan superior a echipelor de fotbal școlare, începînd din anul 1969 F.R.F. va salariza antrenori care să pregătească echipele reprezentative de școli generale, profesionale și licee. Pînă în anul 1970 vor fi încadrați antrenori de fotbal pe lîngă cel puțin 40 școli generale, 12 școli profesionale și 8 licee.

În cursul acestui an vor fi trimiși în străinătate, pentru schimb de experiență și stagiu, un număr de antrenori care au dovedit înclinații și pricepere în domeniul instruirii elementelor tinere.

III. SISTEMUL COMPETIȚIONAL PENTRU COPII ȘI JUNIORI

Pentru stimularea pregătirii echipelor de fotbal școlare și pentru asigurarea unui nivel corespunzător al competițiilor rezervate echipelor de copii și juniori din cadrul asociațiilor sportive și a cluburilor, începînd din toamna anului 1968 se propune organizarea următorului sistem competițional :

a) **Campionatul local al școlilor generale.**

Disputat pe două categorii de vîrstă : 11—13 ani și 14—15 ani.

b) **Cupa echipelor de copii ale asociațiilor sportive și a cluburilor.**

c) **Campionatul județean al juniorilor.**

d) **Cupa României pentru juniori.**

În întreg sistemul competițional al copiilor se va ține seama de structura anului școlar precum și de evitarea suprapunerii diferitelor etape competiționale.

De asemenea F.R.F. se va strădui să lărgească sistemul competițional și al jocurilor bilaterale inter-cluburi, licee și școli generale cu participarea echipelor similare din străinătate.

e) **Turneul internațional „23 August".**

În vederea stimulării celor mai valoroase echipe de juniori și pentru a asigura experiența internațională necesară, anual se va organiza un turneu dotat cu „Cupa 23 August", care se va desfășura în următoarele zone : Zona Est (la Iași), Zona Sud (la Craiova), Zona Vest (la Arad).

Această competiție se va desfășura concomitent în cele patru orașe, în perioada 13—23 august a fiecărui an.

IV. ÎMBUNĂTĂȚIREA PREGĂTIRII ECHIPELOR REPREZENTATIVE DE COPII ȘI JUNIORI

În vederea pregătirii și promovării celor mai talentate elemente tinere, loturile echipelor reprezentative se vor extinde de la unul cît există în prezent, la trei, după cum urmează :

— lotul echipei reprezentative a pionierilor (în vîrstă de 14—15 ani), lotul echipei reprezentative școlare (16—17 ani), lotul echipei naționale de juniori (18—19 ani).

Fiecare din aceste loturi va beneficia de un sistem unitar de pregătire și totodată de un calendar sportiv internațional.

V. ÎMBUNĂTĂȚIREA ACTIVITĂȚII ÎN VACANȚELE ȘCOLARE

F.R.F. va organiza în timpul verii tabere zonale și centrale, rezervate pregătirii copiilor și juniorilor.

VI. ÎMBUNĂTĂȚIREA BAZEI MATERIALE A ACTIVITĂȚII FOTBALISTICE A COPIILOR ȘI JUNIORILOR

Problema principală în acest sens o constituie asigurarea terenurilor corespunzătoare de joc. Fără realizarea acestora nu se poate concepe practicarea în masă de către tineret a jocului de fotbal. Astfel, se vor amenaja terenuri reduse (40/60 metri) și chiar mai mici ; se vor nominaliza, în 40 orașe din țară, terenuri care vor fi folosite în exclusivitate de către elevi.

Obligațiile aducerii la îndeplinire a măsurilor de mai sus, revin C.J.E.F.S. și tuturor organelor și organizațiilor obștești care au atribuții în domeniul educației fizice și sportului.

Pentru echipament și materiale sportive, F.R.F. va dota în fiecare an echipele de copii și juniori cu minimum 3 000 mingi.

Traducerea în viață a dezideratelor arătate în prezentul proiect de măsuri, va asigura ridicarea fotbalului românesc la nivelul cerințelor contemporane, aducîndu-l în rîndul celorlalte sporturi fruntașe din țara noastră.

fotbal

CAMPIONII DE JUNIORI LA EI ACASĂ...

— Discuție „explicativă" cu antrenorul Al. Dan —

În ultimele zile ale barajului pentru divizia B, Aradul a fost, mai mult ca oricînd, toropit de canicula... Poate de aceea, spectatorii obișnuiți ai stadioanelor au preferat îmbrățișarea răcoroasă a Mureșului sau a pădurilor învecinate. Cu toate acestea, echipa de juniori U.T.A., campioană a țării, se antrena, urmărită de 2—300 de spectatori. N-am scăpat prilejul de a-l intervieva pe antrenorul puștilor, ALEXANDRU DAN, recent întors de pe malurile Begăi cu medaliile de aur ale campionatului național.

— Istoria acestui titlu ? — s-a mirat acesta.

— În 1963, cînd am venit la U.T.A., am selecționat 80 de copii, între 12 și 13 ani. Cu timpul, acționînd în spiritul cerințelor fotbalului modern — statură atletică, joc bun cu ambele picioare etc. — am redus numărul lor, după talentul și aplicarea de care dădeau dovadă. Și anul acesta, cu ultimii „16" mohicani, am reușit să aducem Aradului titlul de campioni, după 10 ani de așteptare...

— Aș dori să-i notez pe „mohicani".

— Cu plăcere. I. Gavrilaș, I. Bătrîna — T. Mihuța, G. Vaștad, Gh. Bodea, V. Pecican, R. Gotlieb, L. Broșovski — D. Ghirlea, L. Schwartz, Al. Mercea, A. Naghi — I. Atodiresei, I. Sima, T. Brîndescu, C. Dobai. *Toți sînt elevi ai liceelor sau ai școlilor profesionale din Arad.*

— Remarc cîteva nume cunoscute iubitorilor de fotbal. E vorba...

— Da. Liviu Schwartz este fiul fostului jucător al Ripensiei Timișoara, la fel ca și Alexandru Mercea, al cărui tată, Andrei, a jucat timp îndelungat sub culorile U.T.A.-ei. Restul, respectiv Dobai, Naghi și Pecican, reprezintă simple coincidențe de nume.

— Dacă în privința istoriei titlului ați fost zgîrcit în detalii, vă cer, acum, explicația acestei performanțe.

— Explicația — asta pentru că vreți neapărat una ! — constă în cele 4 antrenamente săptămînale, desfășurate în tot timpul anului și în nenumăratele meciuri și antrenamente cu „echipa întîi". Apoi, învățămintele trase din rușinoasa înfrîngere a campionatului trecut, cînd am fost eliminați de o echipă modestă — Metalul Bocșa... Apropo, de această eliminare: după meci, revenind la Arad, Atodiresei se apropie de mine și îmi zice : „Nea Dane, eu mîine nu mă duc la școală". *Surprins, căci îl știam un băiat silitor, replicai :* „Dar ce s-a întîmplat? Nu te simți bine ?" *Atodiresei a tăcut, s-a uitat în jos și într-un tîrziu a răspuns.* „Nu. Dar mi-e rușine..."

La urma urmei, poate fi și asta o explicație.

Și pentru că este vorba de ambiție trebuie neapărat să-l citez și pe Broșovski, poreclit „micul Facchetti", care deși joacă fundaș, în ultimele cinci meciuri a înscris 4 goluri. E ceva, nu ? Forța de șoc a echipei o formează trioul Atodiresei — Sima — Brîndescu, pe care mulți îl și văd peste cîteva „stagiuni" senator de drept în linia de atac a U.T.A.-ei. Așadar, adăugați la argumente: ambiția. Cam asta ar fi tot. Plus prietenia dintre jucători.

Dar m-am luat cu vorba... Cam multe „explicații", cum le ziceți dv...

— O ultimă rugăminte : derulați pentru cititorii noștri filmul victoriei finale.

— Notați : 5—0 cu Minerul Deva, 5—1 cu Poiana Cîmpina, 1—0 cu C.S.M. Reșița, 1—0 cu F. C. Argeș și 6—0 cu Dinamo București. Și o remarcă : toate meciurile au fost jucate în deplasare, poate de aceea sînt așa mulți spectatori la antrenamentul de astăzi...

Ovidiu IOANIȚOAIA

CONFERINȚĂ DE PRESĂ LA F.R.F.

Ieri dimineață a avut loc la sediul F. R. Fotbal o conferință de presă la care au fost invitați reprezentanți ai tuturor ziarelor centrale. În cadrul ei, secretarul general al F.R.F., **Ion Șiclovan**, a prezentat concluziile federației după turneele de baraj recent încheiate, anunțînd, de asemenea, unele neregului petrecute în campionatele inferioare, precum și măsurile luate.

F.R.F. a apreciat calitatea arbitrajelor, sportivitatea echipelor, caracterul regulamentar al desfășurării jocurilor din turneele de baraj, subliniind, pe de altă parte, „criza" de public în toate cele trei orașe în care s-au disputat partidele.

S-au semnalat, de asemenea, cîteva neregului petrecute în campionatele interjudețene : 1) Dubla legitimare a jucătorului timișorean **Traian Horge** în momentul disputării partidei Progresul Timișoara — Laminorul Nădrag ; 2) Obținerea frauduloasă a victoriei de către echipa Laminorul Nădrag în meciul său cu Luptătorul Lipova ; 3) Ilegalitatea făcută de fosta comisie regională Argeș, care a admis — nejustificat — afilierea echipei C.I.L. Rm. Vîlcea în trecutul campionat regional, la o lună după începerea campionatului.

În aceste trei cazuri, F.R.F. a hotărît : 1) Omologarea jocului Progresul Timișoara — Laminorul Nadrag cu scorul de 3—0 ; 2) Meciul Luptătorul Lipova — Laminorul Nadrag se omologhează cu rezultatul de pe teren : 2—0 (N. R. — În urma acestei hotărîri, nu mai promovează în divizia C Laminorul Nadrag, ci Voința Lugoj) ; 3) Se desărcinează biroul secției de fotbal Laminorul Nadrag, pentru încălcarea normelor de etică sportivă, precum și subcomisia de competiții din cadrul comisiei județene de fotbal Timiș, pentru superficialitatea de care a dat dovadă ; 4) Se vor lua măsuri împotriva comisiei județene Argeș (fosta comisie regională Argeș) care a admis — ilicit — afilierea echipei C.I.L. Rm. Vîlcea în campionatul regional.

CE-I NOU LA UNIVERSITATEA CRAIOVA ?

● **Ștefan Coidum** și **V. Frîncu**lescu (foștii antrenori ai Jiului), au fost prezentați, în seara zilei de 2 iulie, echipei Universitatea Craiova, a cărei conducere tehnică au preluat-o.

● Joi, pe stadionul central din Craiova, la ora 17.30, noii antrenori vor conduce primul antrenament.

● În ultima ședință a secției de fotbal s-au luat următoarele hotărîri :

1. la 11 iulie lotul va pleca la Sinaia pentru două săptămîni de pregătire ;

2. cererea depusă de Sfîriogea pentru a primi dezlegare la Vagonul Arad a fost respinsă în unanimitate ;

3. cererile verbale ale jucătorilor Niță și Ivan de a primi dezlegare pentru alte echipe au fost respinse ;

4. jucătorii Bitlan, Marian Popescu și Vasilescu au absentat nemotivat de la ședință ; primul se pare că se află la Constanța, cel de-al doilea intenționează să se întoarcă la Rapid, iar al treilea dorește să activeze la Electroputere Craiova.

ȘT. GURGUI
coresp. principal

ABSENȚI NEMOTIVAȚI ÎN LOTUL DE LA SNAGOV

De cîteva zile, mai precis de luni 1 iulie, se află cantonat la Snagov lotul reprezentativ de fotbal. Participă la antrenamente **Coman, Datcu** (portari), **Sătmăreanu, Ivăncescu, Dumitru Nicolae, Hălmăgeanu, Barbu, Dan Coe, Dinu, Mocanu, Deleanu** (fundași), **Ghergheli, Petescu, Dumitriu III, Dumitru Popescu** (mijlocași), **Pîrcălab, Dembrovschi, Voinea, Sorin Avram** și **Panici.**

Jucătorii **Farului, Sasu, Kallo** și **Tufan**, se vor prezenta abia astăzi deoarece, după cum se știe, aseară ei au jucat în „Cupa Balcanică" împotriva echipei Beroe Stara Zagora.

Lipsesc nemotivat, după cum ne-a informat antrenorul Angelo Niculescu, **Libardi, Grozea** și **Dobrin.** Portarul **Haidu** este indisponibil, fiind operat de menisc.

Pentru duminică, antrenorii lotului au prevăzut la Snagov un meci-școală.

OZON LA JIUL ?

În lumea fotbalului circulă de cîteva zile știrea că **Titus Ozon** va activa în sezonul următor ca antrenor al formației Jiul din Petroșeni. Intenționînd să aflăm amănunte în această privință, am încercat să-i găsim pe cei în cauză. Sunînd la telefon, în cursul dimineții de ieri, am primit următorul răspuns din partea fetei sale :

— Tățicu ? Nu este acasă. De cîteva zile este plecat la Petroșeni...

Clar, nu ?

ABECEDARUL MICULUI FOTBALIST

Nimic nu entuziasmează mai mult decît un gol marcat spectaculos cu capul, cînd jucătorul se înalță deasupra tuturor la o centrare cu boltă ; sau respingerea cu capul de către un apărător a unei centrări, pentru evitarea marcării unui punct ; sau pasarea precisă cu capul pentru pregătirea unui gol.

Jucătorul care lovește bine mingea cu ambele picioare și nu lovește tot atît de bine mingea cu capul, nu valorează mai mult decît unul care are un bun joc de cap, dar nu lovește bine mingea decît cu un singur picior.

Jucătorii care nu au un bun joc de cap sînt numai jucători incompleți.

Deci importanța loviturii cu capul nu poate scăpa nimănui dintre voi.

III. LOVIREA MINGII CU CAPUL

CUM SE EXECUTĂ CORECT O LOVITURĂ CU CAPUL ?

De regulă loviturile de cap se execută cu fruntea, deoarece fruntea este partea cu o mare suprafață a capului și oferă siguranță și precizia atît de necesare în fotbal. Acest procedeu mai prezintă și avantajul că jucătorul poate controla mai bine traiectoria decît în execuțiile efectuate cu alte părți ale capului, căci ochii executantului pot urmări mai ușor mingea. Totodată mai putem afirma că fruntea este partea cea mai puțin sensibilă a capului.

Toate aceste argumente pledează pentru folosirea frunții în lovirea mingii cu capul. Numai în cazuri speciale folosim tîmpla la lovirea mingii cu capul

EFECTUAREA PROPRIU-ZISĂ A EXECUȚIEI

Pentru a lovi mingea cu capul înainte, se lasă partea superioară din mijloc și șold înapoi. Ceafa este întărită, în așa fel, încît corp, ceafă și cap să formeze o unitate. Partea superioară pendulează rapid din înapoi spre înainte și cu fața, în așa fel încît fruntea să poată lovi precis mingea (fig. A).

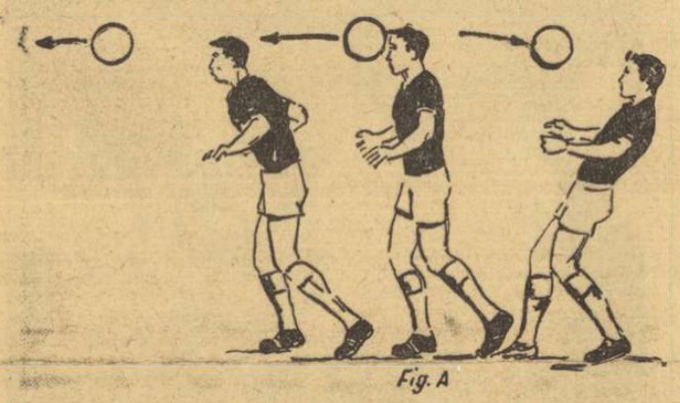

Fig. A

Dacă vrem ca mingea să fie trimisă paralel cu solul, atunci fruntea trebuie să fie îndreptată vertical.

Dacă dorim ca mingea să parcurgă o distanță mai mare, să executăm deci un fel de „degajare" a balonului, cu traiectorie mai înaltă, atunci fruntea trebuie să fie îndreptată în sus.

Cînd vrem să imprimăm mingii o traiectorie de sus în jos, spre colțul de jos al porții, atunci trebuie să ținem fruntea în mod corespunzător îndreptată spre sol, în momentul loviri balonului.

Cînd vom executa lovituri laterale (dreapta, stînga) răsucim partea superioară a corpului în direcția respectivă.

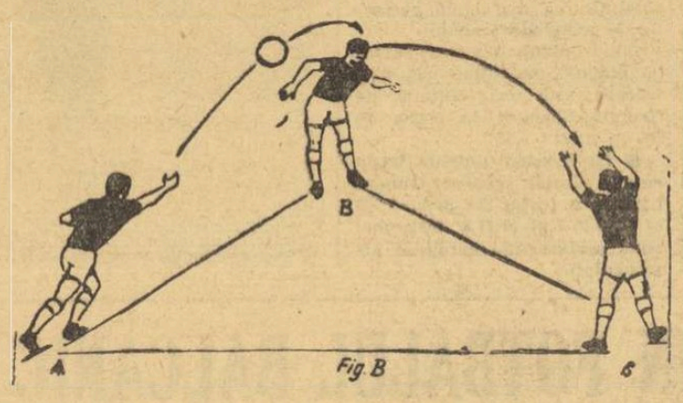

Fig. B

PRIMUL EXERCIȚIU ÎN TRIUNGHI

Trei copii formează un triunghi. A aruncă pe sus mingea lui B, care o trimite cu capul lui C. Acesta o prinde în mîini și o aruncă lui A, care la rîndul său o transmite cu capul lui B. B prinde în mîini și aruncă lui C și tot astfel în continuare (fig. B).

EXERCIȚIUL 2

a) Se efectuează în doi parteneri, care își aruncă mingea sus și apoi o transmit, unul celuilalt, cu capul. Acest exercițiu se va efectua din poziția șezut (fig. C).

b) Exersați acum altfel : unul din voi aruncă mingea cu mîna, pe sus, partenerului, iar celălalt o transmite înapoi, cu capul, în brațele primului. Executați acest exercițiu fără săritură.

c) Treceți apoi la exercițiul care vă place atît de mult : executarea loviturii cu capul, de la unul la celălalt, fără ca mingea să cadă pe sol, sau s-o prindeți în mîini. Dacă realizați zece lovituri consecutive, e semn că sînteți pe drumul cel bun ; 50 lovituri — e bine ; 100 este chiar foarte bine, iar peste 100 de lovituri e excelent !

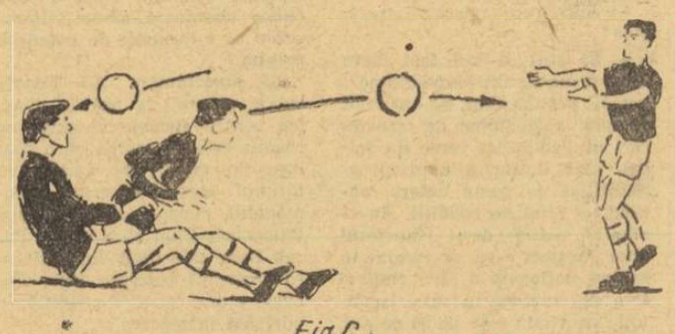

Fig. C

Veți continua apoi acest exercițiu din mișcare, deplasîndu-vă înainte, lateral și înapoi, căutînd să păstrați cît mai mult mingea în aer.

d) Stați cîte doi, față în față, la o distanță de 4—5 m.

Acela dintre voi care nu are mingea (A) aleargă înapoi, mergînd cu spatele, în timp ce celălalt (B) îl urmărește, aruncîndu-i mingea „la întîlnire". Partenerul, atent, o va transmite înapoi cu capul (fără a se opri) direct (fig. D).

După parcurgerea unei distanțe de 20—30 m rolurile se inversează. Acum cel care se retrage alergînd înapoi, cu spatele, este B, iar „urmăritorul" e partenerul său A. Acesta îi va arunca mingea, în același mod, și o va reprimi, transmisă prin loviturile de cap ale lui B. Exercițiul se va repeta, inversîndu-se, pe aceeași suprafață de teren parcursă în ambele sensuri de mai multe ori.

ÎNVĂȚAȚI LOVIREA MINGII DIN LATERAL !

Pe parcursul unui joc nu rezolvăm totul cu lovirea mingii numai după procedeele arătate pînă acum.

Sînt situații cînd este nevoie ca balonul să fie transmis partenerilor care stau lateral, pentru a-l păstra în posesia echipei voastre.

De aceea e necesar să folosim și lovitura laterală cu capul.

În acest caz, partea superioară a corpului va fi adusă mult înapoi, printr-o mișcare făcută din mijloc, ca la toate celelalte lovituri de cap. Ochii trebuie să fie pe minge, lovirea se face cu forță prin aducerea părții superioare a corpului (bustul) din înapoi spre balon, iar mingea se lovește cu fruntea.

Ca să dirijați bine mingea lateral, răsuciți-vă din mijloc astfel încît partea superioară a corpului să poată avea poziția favorabilă transmiterii balonului în direcția dorită.

UN EXERCIȚIU MAI GREU... DAR DE MARE UTILITATE ȘI EFECT ! (Exercițiul nr. 3)

A își aruncă mingea sus și o transmite cu capul, imprimîndu-i o traiectorie spre partenerul său B, alergînd apoi spre dreapta, apoi spre stînga, din nou spre dreapta, în timp ce B, prin răsucirea trunchiului trimite de fiecare dată cu capul spre direcția de alergare a lui A. Rolurile se inversează și exercițiul continuă.

Fig. E

EXERCIȚIUL 4 — JUCAȚI CU CAPUL ALERGÎND ÎN LINIE (fig. E)

Cum v-am mai spus, cînd sînteți în linie, spațiul dintre voi se numește „interval" (spre deosebire de denumirea pe care îl capătă acest spațiu cînd sînteți așezați față în față : atunci acest spațiu se numește „distanță").

Alergați, deci, în linie, cîte doi, la un interval de 4—5 m.

A, aruncă mingea lui B, care o retransmite în diagonală cu capul lui B.

Fiți atenți ca și aruncarea din mînă să fie „la întîlnire", în așa fel încît partenerul să nu fie obligat să se oprească.

Fig. D

CELE ȘASE PĂCATE DE CARE TREBUIE SĂ SE FEREASCĂ MICUL FOTBALIST

1. Privirea nu este ațintită pe minge.

2. Unii din voi, din teamă închideți ochii.

3. Să nu apreciați greșit momentul loviri, să nu loviți mingea cu întîrziere sau mai devreme decît e necesar.

4. Nu se folosește întotdeauna fruntea cu înclinația corespunzătoare direcției ce trebuie imprimată mingii.

5. Feriți-vă de loviturile cu tîmpla. Folosiți fruntea, numai fruntea. Cu tîmpla loviți numai cînd serviți mingi „moi", partenerului aflat la intervale sau distanțe mici.

6. Răsucirea trunchiului din șold, nefăcută la timpul ei, ci prea devreme sau prea tîrziu, anulează eficacitatea și rezultatele jocului cu capul.

★

Dacă vă veți însuși aceste elemente de bază din procedeul tehnic al loviri balonului cu capul, ați făcut un pas bun și sănătos pe drumul formării voastre.

Știu că mulți dintre voi aveți o oarecare teamă de a juca mingea cu capul. Și asta numai fiindcă ați încercat acest joc cu mingile adevărate, într-adevăr prea grele și nepotrivite pentru vîrsta voastră.

Și din acest motiv noi am pornit la cursul nostru de inițiere cu mingile vîrstei și forței voastre, cu ușoara, supla și elastica minge de cauciuc !

Petre STEINBACH

Cîștigătorii autoturismelor atribuite la concursul excepțional Pronoexpres din 23 iunie

Categoria I : 1 premiu de 75.000 lei (un autoturism „Fiat 850 Spider" și 3.608 lei în numerar) Mardache Petru din com. Zagen-Covasna, 5 autoturisme „Renault 16" (cu huse de protecție) : Crișan Tiberiu — Gurahonț-Arad, Ușurelu Stelian — Oești-Argeș, Chiotea Constantin — Poiana-Brașov, Martău Anchidim — Reșița, Ivan Gheorghe — Ploiești ;

Categoria a II-a : 5 autoturisme „Renault 10 major" : Țigău Pompiliu — Puiu-Moinești, Drăgulin Alexandru — Turnu Măgurele, Perin Ion — Timișoara, Iliescu V. Petre — Adjud, Vladimirescu Paulina — București ;

Categoria a III-a : 1 autoturism „Moskvici 408" cu 4 faruri, și radio : Barbu Ion — Reșița.

Categoria a V-a (5 autoturisme) : 1 „Warszawa", Spirchez Nicolae-Brașov, 1 „Moskvici 408", Hornariu Alexandru-Blaj, 2 „Skoda 1000 MB" : Strugari Leon — București și Mureșan Maria — Cluj, 1 „Trabant 601" : Drăgănescu Gheorghe — București.

Categoria a VI-a (5 autoturisme) : 1 „Warszawa" : Viciu Dumitru — Iași, „Moskvici 408" Nicu Vasile — Galați, 2 „Skoda 1000 MB" : Corchi Costică — Galați și Ciobanu Mihail — București, 1 „Trabant 601" : Pavel Constantin — Bacău.

PRONOEXPRES

Numerele extrase la concursul nr. 27 din 3 iulie :

Extragerea I : 41 19 38 37 44 16 — 4 6. Fond de premii : 418 168 lei. **Extragerea a II-a : 21 34 23 3 40 8 — 7 41.** Fond de premii : 314 530 lei.

LOTO
PREMIILE TRAGERII DIN 28 IUNIE

Categoria a II-a : 5 variante întregi a 19 172 lei și 7 variante sfert a 4 793 lei ; categoria a III-a : 98x1 397 lei și 102x349 lei ; categoria a IV-a : 323x437 lei și 678x109 lei ; categoria a V-a : 826x231 lei și 1 165x57 lei.

Premiul excepțional în valoare de 34 125 lei de la concursul Pronoexpres nr. 26 din 26 iunie 1968 a fost atribuit prin tragere la sorți participantului Kerezsi Gheorghe din Timișoara.

Actualitatea internațională

Una din speranțele finlandeze pentru Jocurile Olimpice de vară este înotătorul Juhani Terăsvouri, realizatorul unui nou record scandinav pe 800 m — 9:04,2

Foto : LEHTIKUVA

Sportivi români la concursul internațional de călărie de la Belgrad

Azi, la Belgrad, încep întrecerile concursului internațional de călărie, la care participă sportivi din R.D.G., Cehoslovacia, Turcia, Bulgaria, România și Iugoslavia. Sportivii români Gh. Langa, O. Recer, D. Velea și A. Stoica vor lua parte la concursurile de obstacole.

În cea de a doua zi a „europenelor" de lupte libere

SPORTIVII NOȘTRI AU CONCURAT MERITORIU

SKOPLJE, 3 (prin telefon). — După convorbirea telefonică efectuată marți noaptea, au evoluat în primul tur al campionatelor europene de lupte libere și ceilalți sportivi români. **Fr. Bola** (cat. 87 kg) l-a întrecut categoric la puncte pe Sperling (R.F.G.). **A. Balog** (cat. 97 kg) a încheiat la egalitate meciul cu polonezul Dlugosz. În sfîrșit, **Șt. Stingu,** concurînd slab, a părăsit salteaua învins la puncte de bulgarul Duraliev.

Azi dimineața s-au desfășurat întrecerile turului II la 4 din cele 8 categorii. **D. Nicolae** (cat. 52 kg) și-a micșorat simțitor șansele de a rămîne în competiție fiind întrecut la puncte de sovieticul Segriladze. **N. Cristea** (cat. 57 kg) s-a reabilitat după înfrîngerea din primul tur cîștigînd prin tuș meciul cu Timko (Cehoslovacia). **P. Coman** (cat. 63 kg) a obținut o nouă victorie, de astă dată la puncte, în fața lui Luczak (R.D.G.). Ultimul dintre sportivii noștri care a concurat în această reuniune a fost **P. Poalelungi** (cat. 70 kg). El l-a întrecut detașat la puncte pe finlandezul Meppanen.

După-amiază au continuat întrecerile la celelalte 4 categorii. **L. Ambruș** (cat. 78 kg) p.p. Bayko (Ungaria). **Fr. Bola** a fost liber în acest tur, **A. Balog** cîștigă prin neprezentarea lui Lucacs (R.F.G.) și **Șt. Stingu** b.p. Germer (R.D.G.).

Alte rezultate : **cat. 52 kg** — Dimovski (Iugoslavia) b. tuș Popławski (Polonia), Erdösy (Ungaria) b.p. Trianata (Grecia), Neff (R.F.G.) b. tuș Gaubinot (Franța) ; **cat. 57 kg** — Aydin (Turcia) b. ab. Grassi (Italia), Sovan (Bulgaria) b. tuș Dodrimont (R.F.G.), Aliev (U.R.S.S.) b. tuș Schiess (Elveția) ; **cat. 63 kg** — Rusneak (Ungaria) b.p. Hettch (R.D.G.), Limatainen (Finlanda) b. tuș Baley (Anglia) ; **cat. 70 kg** — Vilcev (Bulgaria) b. tuș Quente (R.D.G.); **cat. 78 kg** — Martineti (Elveția) b.p. Tokar (Cehoslovacia), Robin (Franța) b.p. Zeiher (R.F.G.) ; **cat. 87 kg** — Gürsoy (Turcia) b.p. Abduli (Iugoslavia), Gordjan (Bulgaria) b.p. Mareheggiani (Italia), Zkovrabov (U.R.S.S.) b. tuș Kokkinos (Grecia) ; **cat. 97 kg** — Akyol (Turcia) b.p. Lucacs (RFG), Csatari (Ungaria) b.p. Jutheler (Elveția), Todorov (Bulgaria) b.p. Bahman (R.D.G.) ; **cat. +97 kg** — Medved (U.R.S.S.) b. tuș Topcev (Turcia), Nyers (Ungaria) b. tuș Jutheler (Elveția).

N.R. La ora efectuării convorbirii întrecerile continuă.

De mult succes se bucură și întrecerile primului Festival folcloric la care participă și cîțiva sportivi din țara noastră. În după-amiaza acestei zile, înaintea reuniunii de lupte, D. Tîndeche, V. Boltaș, I. Marton și L. Rădoi au fost aplaudați îndelung în timpul disputelor lor de trîntă dreaptă și cu piedică.

Gimnastele noastre artistice, din nou în întreceri internaționale

După o absență de 5 ani din arena internațională, gimnastica artistică din țara noastră își anunță din nou prezența la startul unei întreceri cu participare selectă. Este vorba de concursul de anvergură (gimnaste din U.R.S.S., Bulgaria, România, Iugoslavia, Suedia, Cehoslovacia, Ungaria și R. F. a Germaniei) programat la Skoplje în zilele de 9 și 10 iulie. În ultimele luni antrenoarele Mihaela Solomonov și Viorica Mociani, cu colaborarea corepetitoarei Julieta Rosman, au desfășurat o intensă activitate de pregătire a echipei și există multe speranțe că reapariția reprezentantelor gimnasticii noastre artistice într-un concurs internațional va fi încununată de succes.

Echipa care ne va reprezenta țara la Skoplje este alcătuită din gimnastele : Ana Moțet, Livia Grama, Iulia Zaharia, Victoria Vilcu, Mihaela Nicolaescu și Ileana Nicolae.

ÎNCEP „EUROPENELE" DE BASCHET FEMININ

De mîine, la Catania, Palermo și Ragusa, încep întrecerile celei de a XI-a ediții a campionatului european feminin de baschet.

În Sicilia se vor întrece 13 reprezentative: 6 care și-au cucerit dreptul de participare la C.E. din 1966 și C.M. din 1967 (U.R.S.S., Cehoslovacia, R.D. Germană, România, Olanda și Iugoslavia); 6 calificate după turneele preliminare desfășurate la Bressuire, Hagen și Gliwice (Bulgaria, Franța, Ungaria, R.F. a Germaniei, Polonia și Belgia), precum și Italia, promovată direct în turneul pentru locurile 1—7, ca țară organizatoare. Au fost eliminate, în turneele de calificare, formațiile Elveției, Angliei, Izraelului, Danemarcei și Suediei.

12 din participante își vor disputa mai întîi (vineri, sîmbătă și duminică) întîietatea în grupele A, B și C. Din grupa A, la Catania, fac parte reprezentativele U.R.S.S., Olanda, R.F.G. și Belgia; grupa B, la Palermo: Cehoslovacia, România, Bulgaria și Polonia; grupa C, la Ragusa: R.D.G., Iugoslavia, Ungaria și Franța. Primele două clasate vor concura, împreună cu Italia, între 9—14 iulie pentru locurile 1—7, iar celelalte vor stabili pe ocupantele locurilor 8—13. Desigur, selecționata română are o misiune extrem de dificilă, deoarece se află în grupă cu trei dintre cele mai puternice participante la acest campionat european.

În încheiere, palmaresul competiției: *1938, Roma:* 1. Italia, 2. Lituania, 3. Polonia (România nu a participat); *1950, Budapesta:* 1. U.R.S.S., 2. Ungaria, 3. Cehoslovacia,... 7. România; *1952, Moscova:* 1. U.R.S.S., 2. Cehoslovacia, 3. Ungaria,... 10. România; *1954, Belgrad:* 1. U.R.S.S., 2. Cehoslovacia, 3. Bulgaria (România nu a participat);*1956, Praga:* 1. U.R.S.S., 2. Ungaria, 3. Cehoslovacia..., 10. România; *1958, Lodz:* 1. Bulgaria, 2. U.R.S.S., 3. Cehoslovacia (România nu a participat); *1960, Sofia:* 1. U.R.S.S., 2. Bulgaria, 3. Cehoslovacia,... 6. România; *1962, Mulhouse:* 1. U.R.S.S., 2. Cehoslovacia, 3. Bulgaria, 4. România; *1964, Budapesta:* 1. U.R.S.S. 2. Bulgaria, 3. Cehoslovacia, 4. România; *1966, Cluj:* 1. U.R.S.S., 2. Cehoslovacia, 3. R.D. Germană, 4. România.

Luptători români la „Cupa Jadran"

Simbătă și duminică se desfășoară în Iugoslavia, la Korkula, tradiționala competiție internațională de lupte greco-romane **„Cupa Jadran"** la care participă sportivi din numeroase țări. România va fi reprezentată la ediția din acest an a **„Cupei Jadran"** de următorii luptători : **Gh. Berceanu** (cat. 52 kg), **I. Baciu** (57 kg), **M. Baciu** (63 kg), **I. Enache** (70 kg), **N. Negut** (87 kg) și **C. Bușoi** (+97 kg).

SPARTACHIADA MILITARĂ LA TIR

În orașul Bydgoszcz, Polonia, s-a desfășurat timp de 4 zile competiția internațională de tir, Spartachiada militară, la care au participat 8 echipe, reprezentative ale cluburilor sportive militare din Polonia, România, U.R.S.S., Cehoslovacia, R.D.G., Ungaria etc. Întrecerile au fost de un bun nivel tehnic și la majoritatea probelor s-au obținut rezultate valoroase. Trăgătorii clubului bucureștean Steaua au avut la această ediție a Spartachiadei o comportare sub așteptări, ei nereușind să obțină decît două locuri fruntașe și anume, la proba de armă liberă calibru redus 60 f. culcat — N. Rotaru locul 3 cu 591 p și pe echipe locul II. La pistol viteză, M. Dumitriu conducea după prima manșă cu un rezultat excelent, 299 p din 300 posibile, dar în manșa a II-a a pierdut 9 puncte și astfel, cu 590 p, s-a clasat pe locul IV.

Cîștigătorii probelor : armă liberă, calibru redus, 60 f. culcat : Parhimovici (ȚSKA Moscova) 594 p. Pe echipe : ȚSKA Moscova 2 350 p, 2. Steaua București 2 344 p. **Pistol liber :** Kudașin (ȚSKA) 566 p. ... 17. M. Teodor (Steaua) 539 p. Pe echipe : ȚSKA 2 227 p. **Armă liberă, calibru redus, 3 x 40 focuri :** Rijakov (ȚSKA) 1 149 p. ...9. N. Rotaru (Steaua) 1 138 p. Pe echipe : ȚSKA 4 574 p. **Pistol viteză :** 1. Bakalov (ȚSKA) și Zapedzki (Gwardia Varșovia) 593 p. Pe echipe : ȚSKA 2 349 p.

Competiția de handbal „TROFEUL ZAGREB"

DUPĂ DOUĂ VICTORII, HANDBALIȘTII ROMÂNI ÎNVINȘI DE SELECȚIONATA UNGARIEI

ZAGREB, 3 (prin telefon). În al doilea joc din cadrul competiției de handbal masculin, dotată cu „Trofeul Zagreb", selecționata României a învins reprezentativa Poloniei cu 24—20 (11—7). Punctele românilor au fost înscrise de Gruia (11), Licu (6), Moldovan (3), Costache II (2), Paraschiv și Pop.

După o zi de pauză, întrecerile au continuat, furnizînd și prima surpriză : Ungaria — România 19—17 (9—8). Este de subliniat faptul că principalul realizator al formației române, Gruia, a fost bine marcat „om la om" de Marosi. Pentru echipa română au înscris Gruia (6), Licu (3), Samungi (2), Costache II (2), Moldovan (2), Nica, Goran. Meciul s-a desfășurat în localitatea Krijevți și a fost urmărit de aproape 3 000 de spectatori.

Iată și alte rezultate din acest turneu: Iugoslavia (albi) — U.R.S.S. 21—14 ; Iugoslavia (albi) — Ungaria 26—13 ; Iugoslavia (albaștri) — Ungaria 22—19 ; Iugoslavia (albaștri) — Polonia 23—10 ; Iugoslavia (albaștri) — Iugoslavia (albi) 16—14 ; Polonia — U.R.S.S. 22—17. După cum se vede, țara gazdă participă la această întrecere cu două echipe egale ca valoare. Jocurile continuă.

Reno VINEK
redactor la „Sportske Novosti" — Zagreb

Performanțe ale înotătorilor

NEW YORK, 3 (Agerpres). — În ultima zi a concursului de natație de la Fort Lauderdale (Florida), înotătoarea americană Pam Kruse a cîștigat proba de 1 500 m cu timpul de 18:15,2. Rezultatul lui Pam Kruse reprezintă cea mai bună performanță mondială a anului.

Dintre rezultatele înregistrate în probele masculine, cel mai valoros este cel obținut de Georges Schmidt în proba de 200 m mixt : 2:16,7.

● **La Baastad (într-un bazin cu apă sărată), suedezul Gunnar Larsson a înotat 800 m și 1 500 m în 9:07,4 și 17:11,8 (cele mai bune performanțe europene ale sezonului).**

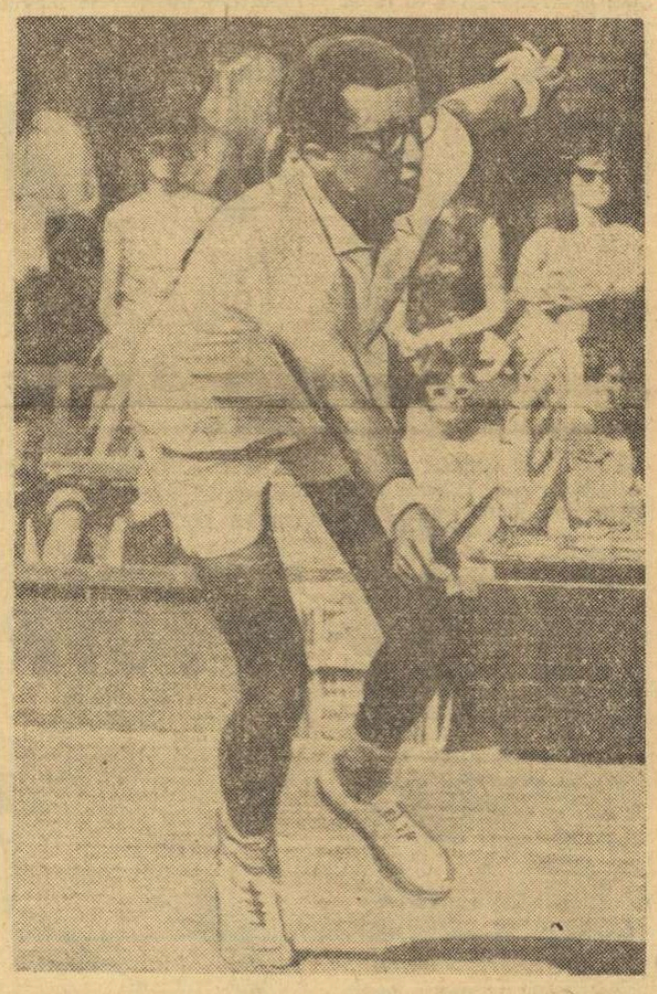

Visul tenismanului de culoare Arthur Ashe de a repeta performanța compatrioatei sale Althea Gibson — singura jucătoare neagră care a triumfat la Wimbledon (1957—58) — s-a spulberat, ieri, în semifinale. Ashe, ca și Graebner, cedează pasul în fața redutabililor profesioniști australieni, Laver și Roche.

Telefoto : *UPI—Agerpres*

Strălucitul debut al pistei de tartan în Europa

În prima zi a concursului internațional de atletism de la Zürich (s-a alergat, prima oară în Europa pe o pistă de tartan) au fost înregistrate cîteva performanțe de mare valoare. Sprinterul Paul Nash (Republica Sud-Africană) a fost cronometrat în seriile probei de 200 m cu timpul de 20,1, iar în ale celei de 100 m cu timpul de 10,0 (pentru a șasea oară în cariera sa). Echipa masculină de ștafetă 4 x 100 m a Franței (Berger, Piquemal, Delecour, Fenouil) a parcurs distanța în 39,0 (cea mai bună performanță mondială a anului).

Atleta Vera Nikolici (Iugoslavia) a cîștigat cursa de 800 m în 2:02,2. În proba feminină de săritură în lungime, cîștigată de norvegiana Berit Berthelsen cu 6,48 m, sportiva română VIORICA VISCOPOLEANU a ocupat locul doi cu 6,46 m.

PE TEME DIN FOTBALUL BALCANIC

(Urmare din pag. 1)

țional, iar în locul lui Ergan intră Nunweiller III...

— Adevărate mișcări strategice !

— Să știți că n-a fost lucru ușor, completează oaspetele nostru. **În primul rînd, ne-am lovit de noul regulament de transferări al Federației turce de fotbal, care limitează numărul achizițiilor de peste hotare, punînd tot felul de condiții. Nu se admite, astfel, decît transferul unor jucători care au figurat în echipa națională a țării respective din sezonul în curs, iar limita de vîrstă este de 30 de ani. Pentru Nunweiller III s-a făcut deci prima excepție ! Apoi, după cum am spus, a trebuit să schimbăm echipa, pentru a găsi formula cea mai bună. Fenerbahce abordează acum viitorul sezon cu o formație de potențial maxim.**

Și președintele lui Fenerbahce, sensibil la urările noastre pentru succese viitoare, ne reamintește că echipa sa a realizat un cumul de succese în ultimul sezon, cucerind campionatul, cupa, precum și Cupa Balcanică. Cum știm că dl. Faruk Ilgaz este unul din inițiatorii trofeului balcanic inter-cluburi, ajuns la a V-a ediție, îi adresăm întrebarea :

— Cum priviți desfășurarea viitoare a acestei tradiționale întreceri ?

— De la fondare, Cupa Balcanică și-a justificat pe deplin menirea. Ea a fost o trăsătură de unire între cluburile fruntașe ale țărilor din această zonă geografică, a reanimat vechi prietenii și a făurit altele noi. Pe plan tehnic, consider că întrecerea trebuie să continue în aceeași formulă. Ea este un stimulent pentru cluburile fruntașe din Balcani, stîrnind totodată un interes deosebit, la fiecare ediție.

Intervine în discuție dl. EFTIMIOS CARADIMOS, consilier al federației de fotbal din Grecia, prezent în țară ca observator la meciul Farul — Beroe Stara Zagora. D-sa are o altă părere asupra subiectului discutat :

— Consider tocmai că întrecerea balcanică inter-cluburi trebuie să-și schimbe sistemul. Ea ar putea fi disputată într-un timp mai scurt, într-o singură localitate, sau într-o țară anume. Eventual se poate adopta sistemul k.o. (n.r. cupă). **Acesta îi va aduce plusul de interes care lipsește acum, cînd jocurile suferă de prea mare distanță între ele, pierzîndu-se în noianul atîtor competiții de mai mare anvergură. Trebuie să facem ceva pentru ca tradiționala Cupă Balcanică să urce pe primul plan al soccerului,** afirmă dl. Caradimos.

În același sens pledează și cel de al treilea participant la colocviul nostru improvizat, dl. dr. TARIK OZERENGIN, secretarul general al federației turce de specialitate.

— Reunirea jocurilor pentru Cupa Balcanică pe o perioadă de timp mai scurtă mi se pare și mie judicioasă, spune d-sa. **Așa procedăm în organizarea apropiatului turneu al speranțelor balcanice, competiție reunind reprezentativele de tineret ale țărilor noastre. Ea se va disputa între 4 și 8 septembrie în Grecia, probabil la Salonic. Va fi încă un prilej de apropiere a fotbaliștilor din țările balcanice, de continuare a unor tradiții rodnice, menite să dea un nou impuls sportului în această parte a lumii.**

INTER face meci nul la Atena

ATENA 3 (Agerpres). — Peste 40 000 de spectatori au urmărit la Atena meciul internațional de fotbal în care o selecționată a cluburilor Panathinaikos și Olimpiakos a întîlnit echipa Internazionale Milano. Jocul s-a încheiat cu un rezultat de egalitate : 2—2 (1—1). Au marcat Suarez (2), Zanderlogu și Sideris. Din echipa milaneză au lipsit Mazzola, Sarti, Facheti, Bedin, Domenghini și Burgnich.

CALEIDOSCOP

„UN CORT IMENS"

Proiectul stadionului olimpic ce va fi construit în vederea J.O. de vară de la München din 1972 a fost aprobat. Stadionul va avea aspectul unui cort imens, suprafața acoperită fiind cea mai mare din Europa : 60 500 metri pătrați. Acoperișul, realizat din material plastic, va fi susținut de piloni înalți de 70 de metri.

SPORTUL-CEA MAI BUNĂ TERAPEUTICĂ A BĂTRÎNILOR

Congresul specialiștilor sovietici în gerontologie, desfășurat la Moscova, a prilejuit aprecieri foarte pozitive la adresa sportului. Prof. Dimitri Cebotarev, directorul Institutului de gerontologie al Academiei de Științe a U.R.S.S., a subliniat că pentru persoanele în vîrstă de peste 60 de ani sportul și masajul constituie cea mai bună terapeutică. *„Gimnastica, făcută în mod științific* — a spus el — *permite obținerea unor rezultate din cele mai bune în tratamentul infarctului de miocard, insuficienței coronariene, pneumoniei și a altor boli grave ale căilor respiratorii".* Împărtășind rezultatele observațiilor făcute asupra a peste 1000 de persoane, prof. Cebotarev a citat, în special, cazul unui bărbat în vîrstă de 104 ani care se simte într-o stare excelentă ca urmare a unei activități fizice susținute.

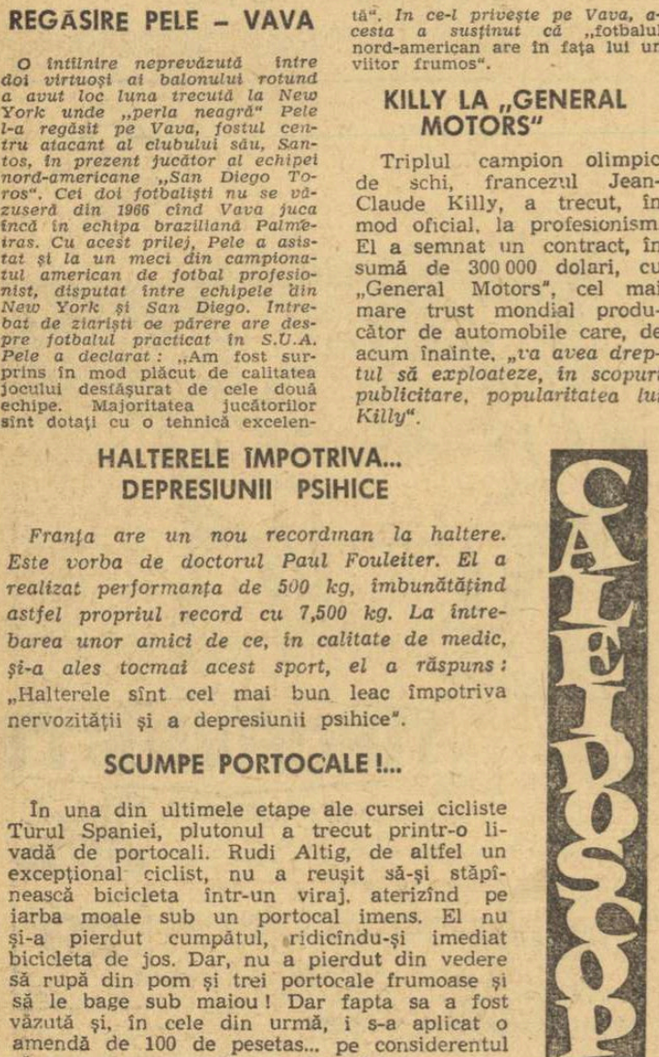

„TURNEUL RUJ DE BUZE" se intitulează competiția de hochei pe gheață deschisă echipelor feminine din Canada. În fotografie cîteva jucătoare ale echipei Burlington în pauza unui meci.

REGĂSIRE PELE — VAVA

O întîlnire neprevăzută între doi virtuoși ai balonului rotund a avut loc luna trecută la New York unde „perla neagră" Pele l-a regăsit pe Vava, fostul centru atacant al clubului său, Santos, în prezent jucător al echipei nord-americane „San Diego Toros". Cei doi fotbaliști nu se văzuseră din 1966 cînd Vava juca încă în echipa braziliană Palmeiras. Cu acest prilej, Pele a asistat și la un meci din campionatul american de fotbal profesionist, disputat între echipele din New York și San Diego. Întrebat de ziariști ce părere are despre fotbalul practicat în S.U.A. Pele a declarat : „Am fost surprins în mod plăcut de calitatea jocului desfășurat de cele două echipe. Majoritatea jucătorilor sînt dotați cu o tehnică excelentă". *In ce-l privește pe Vava, acesta a susținut că* „fotbalul nord-american are în fața lui un viitor frumos".

KILLY LA „GENERAL MOTORS"

Triplul campion olimpic de schi, francezul Jean-Claude Killy, a trecut, în mod oficial, la profesionism. El a semnat un contract, în sumă de 300 000 dolari, cu „General Motors", cel mai mare trust mondial producător de automobile care, de acum înainte, *„va avea dreptul să exploateze, în scopuri publicitare, popularitatea lui Killy".*

HALTERELE ÎMPOTRIVA... DEPRESIUNII PSIHICE

Franța are un nou recordman la haltere. Este vorba de doctorul Paul Fouleiter. El a realizat performanța de 500 kg, îmbunătățind astfel propriul record cu 7,500 kg. La întrebarea unor amici de ce, în calitate de medic, și-a ales tocmai acest sport, el a răspuns : „Halterele sînt cel mai bun leac împotriva nervozității și a depresiunii psihice".

SCUMPE PORTOCALE !...

În una din ultimele etape ale cursei cicliste Turul Spaniei, plutonul a trecut printr-o livadă de portocali. Rudi Altig, de altfel un excepțional ciclist, nu a reușit să-și stăpînească bicicleta într-un viraj, aterizînd pe iarba moale sub un portocal imens. El nu și-a pierdut cumpătul, ridicîndu-și imediat bicicleta de jos. Dar, nu a pierdut din vedere să rupă din pom și trei portocale frumoase și să le bage sub maiou ! Dar fapta sa a fost văzută și, în cele din urmă, i s-a aplicat o amendă de 100 de pesetas... pe considerentul că a avut o comportare nedemnă pe șosea

telex-radio-telefon

LA TURNEUL DE BOX organizat la Viena de ziarul „Volksstimme" au participat și boxerii români A. Simion și M. Dumitrescu. Simion a terminat la egalitate cu Dologolin (U.R.S.S.), iar Dumitrescu a fost învins la puncte de Borodulin (U.R.S.S.).

■

ÎNTÎLNIREA DE HALTERE dintre echipele de juniori ale Poloniei și României desfășurată la Varșovia a revenit gazdelor cu 6—1.

■

DUPĂ 4 ETAPE, în Turul ciclist al Iugoslaviei conduce iugoslavul Valencici, urmat de G. Petersson (Suedia) — la 16 sec și Savcev (Bulgaria) — la 48 sec.

■

LA REYKJAVIK s-a disputat meciul internațional de fotbal dintre selecționatele de amatori ale Islandei și R.F. a Germaniei. Victoria a revenit echipei R.F. a Germaniei cu scorul de 3—1 (0—1). Pentru învingători au marcat : Bergfelder, Schmidt și Bleidik. Golul gazdelor a fost înscris de Gunnarsson.

BOXERUL de categoria grea Jimmy Ellis, campion al lumii, versiunea W.B.A., îl va întîlni oficial, la 14 septembrie la Stockholm, pe fostul deținător al centurii, Floyd Patersson. Fostul campion olimpic, Patersson, este în vîrstă de 33 de ani. El a pierdut centura mondială în fața lui Sonny Liston. Anul trecut, Patersson a fost învins de două ori de Quarry.

■

ECHIPA DE RUGBY A FRANȚEI și-a început turneul în Noua-Zeelandă, jucînd la Blenheim cu echipa provinciei Marlborough. Gazdele au obținut victoria cu scorul de 24—19 (5-8).

■

ÎN CADRUL TURNEULUI pe care îl întreprinde în Iugoslavia, echipa masculină cehoslovacă de baschet Dynamo Hradek Kralove a jucat la Belgrad cu formația locală Steaua roșie. Baschetbaliștii iugoslavi au obținut victoria cu scorul de 103—63 (61—40).

La închiderea ediției

FINALA LAVER — ROCHE LA WIMBLEDON

LONDRA, 3 (prin radio). — Proba de simplu a turneului de tenis de la Wimbledon va avea o finală „australiană", disputată între doi jucători profesioniști, Rod Laver (campion în 1961 și 1962) și Tony Roche. În semifinale, ei au eliminat pe ultimii amatori rămași în cursă, americanii Arthur Ashe și Clark Graebner. Iată rezultatele : Laver — Ashe 7—5, 6—2, 6—4 ; Roche — Graebner 9—7, 8—10, 6—4, 8—6.

În sferturile de finală ale probei de simplu feminin s-au înregistrat următoarele rezultate : Nancy Richey (S.U.A.) — Maria Bueno (Brazilia) 6—4, 6—2 ; Ann Jones (Anglia) — Françoise Durr (Franța) 6—2, 6—2 ; Judy Teggart (Australia) — Margaret Smith Court (Aust.) 4—6, 8—6, 6—1 ; Billie Jean King (S.U.A.) — Lesley Bowrey (Aust.) 6—3, 6—4.

„STATU QUO" ÎN TURUL FRANȚEI

PARIS, 3. — Nici unul dintre marii favoriți ai Turului Franței nu figurează în primii zece clasați, după disputarea a 6 etape. Ieri, la capătul a 188 km parcurși între Dinard și Lorient, primul sosit a fost spaniolul A. Gonzales, cronometrat în 4h 40:34. Plutonul, condus de belgianul Godefroot, a sosit după 9 sec. Tricoul galben este mai departe purtat de Van der Berghel (Belgia). El este urmat în clasamentul general de B. Guyot (Franța) la 2:29, Genet (Fr.) la 3:27, Den Hartog (Olanda) la 3:36.

NOU RECORD EUROPEAN LA ARUNCAREA GREUTĂȚII

Ieri, la Potsdam, atletul Dieter Hoffmann (R. D. Germană) a stabilit un nou record european la aruncarea greutății, cu performanța de 20,08 m.

● **La Pretoria, reprezentativa engleză de rugby „British Lions" a învins selecționata Transvaalului de nord cu 22—19.**

PROLETARI DIN TOATE TĂRILE, UNIȚI-VĂ!

Redacția și administrația: str. Vasile Conta nr. 16, tel. 11.10.05, interurban 72 și 286. Telex sportrom buc. 180.

sportul

4 pagini 30 bani

Anul XXIV Nr. 233 (5667) ZIAR AL CONSILIULUI NAȚIONAL PENTRU EDUCAȚIE FIZICĂ ȘI SPORT Vineri 5 iulie 1968

PĂRERI CONTRADICTORII ÎN CANTONAMENTUL DE LA SNAGOV

Ajunși la Snagov, ieri, în jurul orei 10, pe o ploaie mărunță, am surprins pe cei 20 de jucători în cursul antrenamentului de dimineață... Antrenorul Angelo Niculescu ne-a elucidat enigma celor absenți: **„Sasu, Kallo și Tufan (CHEMAT LA LOT — DE CE OARE? N. R. — ÎN ULTIMUL MOMENT) sînt așteptați dintr-o clipă în alta. Grozea a venit luni dimineață și, motivînd niște probleme litigioase, a dispărut fără urme... De la Dobrin și de la Libardi nici o veste".** Am încercat atunci să obținem cîteva amănunte în plus de la antrenorul Emerich Vogl, sub picăturile de ploaie, în timp ce pe teren selecționații împărțiți în două echipe, cea a lui Dan și Barbu și cea a lui Pîrcălab, Sorin Avram, și Voinea, își disputau „miza" cîtorva sticle de Pepsi.

— V-am ruga să ne lămuriți asupra scopului acestui cantonament care, după cîte am aflat, va dura pînă la 15 iulie. Este vorba despre o odihnă activă sau despre o perioadă de pregătire intensă?

— Această convocare a lotului național, stabilită de comun acord cu toți antrenori diviziei A, încă din martie, nu vizează reacomodarea jucătorilor cu efortul, ci o pregătire intensivă, în cadrul a două antrenamente zilnice, care, exceptînd în-

Ovidiu IOANIȚOAIA

(Continuare în pag. a 3-a)

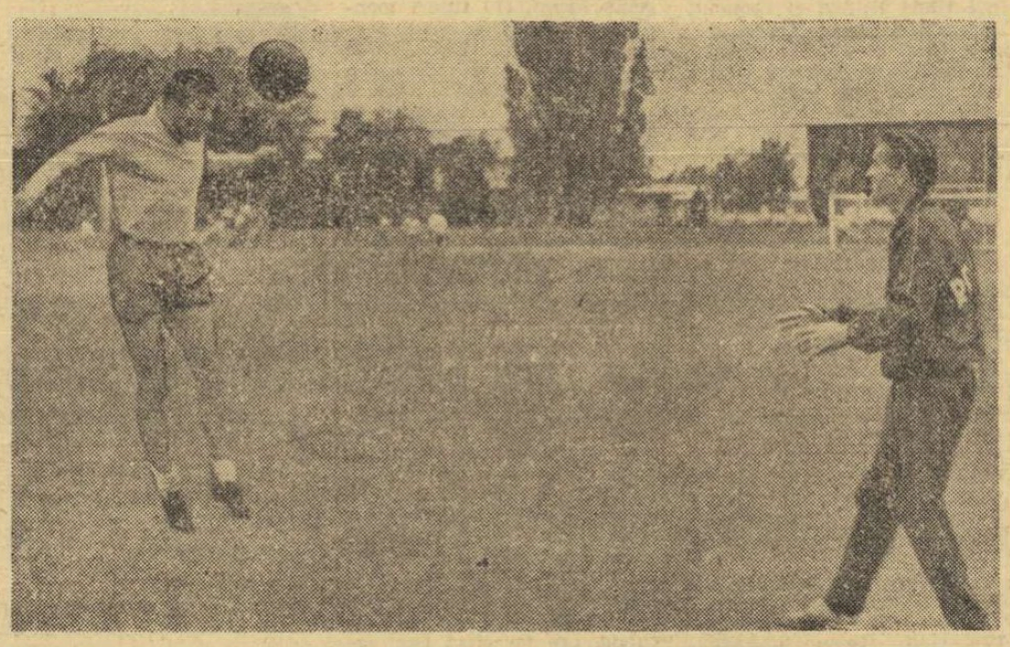

„Dialog" între antrenorul Vogl și Pîrcălab. Primul i-a pus extremei dinamoviste nenumărate „întrebări" grele, dar Pîrcălab a găsit întotdeauna — după cum se vede și în imagine — răspunsurile cele mai corecte Foto: V. BAGEAC

AZI, START ÎN TURNEUL DE BOX „MĂNUȘA LITORALULUI"

Începînd de azi, frumoasa arenă Olimpia din Constanța va găzdui reuniunile turneului internațional de box „Mănușa litoralului".

Pe litoralul românesc și-au dat întîlnire pugiliști redutabili, din mai multe țări europene. Majoritatea consideră meciurile respective ca o veritabilă verificare în vederea participării la J.O. din Mexic. De exemplu, boxerii suedezi vor face deplasarea dincolo de Atlantic în funcție de rezultatele obținute în turneul care începe azi. Reprezentanții scandinavi sînt foarte tineri (toți de 19 ani) și doresc să facă dovada calităților lor în competiția în care se dă startul astă-seară. Dar, să vi-i prezentăm: **Kjel Fredriksson**, 54 kg, are la activ 85 de meciuri dintre care 9 internaționale. Este campion

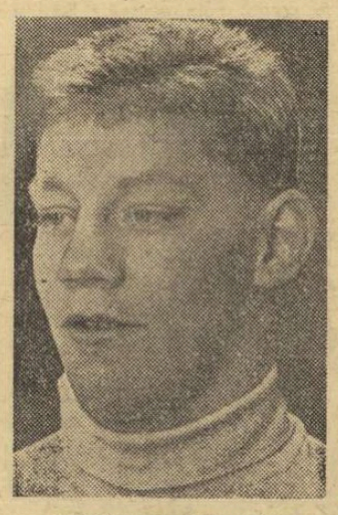

CHRISTER OTTOSON

al țării în 1967 și 1968. **Carl-Axel Palm**, 57 kg, 40 de meciuri, 8 în echipa țării. Campion în 1967 și 1968. **Christer Ottoson**, 67 kg, 65 de meciuri, 7 în echipa națională.

Bulgaria a trimis la Constanța o garnitură de tineri boxeri în care își pune mari speranțe pentru J.O. din 1972. Deci, și pentru **Dimiter Ganev, Dimiter Milev, Veselin Pasaliev, Gheorghi Iurdecov și Peiciu Colev**, „Mănușa litoralului" reprezintă un test.

Pugiliștii români se află de cîteva zile la locul ostilităților, unde și-au continuat pregătirile. Cu toții sînt încrezători și așteaptă doar prima bătaie de gong. **C. Gruiescu** ne-a spus: „Doresc să demonstrez că pot face față unui turneu întreg (apropo de Mexic)". **N. Giju** este afectat de ultima decizie a arbitrilor în meciul său din Tunisia: „Am cîștigat fără drept de apel, dar judecătorii au hotărît altfel. Nu-mi rămîne decît să-mi conving admiratorii despre acest lucru, și iată și ocazia!"

SPORTUL, VIAȚA MODERNĂ ȘI DESĂVÎRȘIREA UMANĂ

de RENÉ MAHEU

director general al UNESCO

Fenomen social de dimensiuni planetare, care-și întinde rădăcinile cu multiple ramificații în viața tinerilor și adulților, a bărbaților și a femeilor — practică și spectacol, asceză și divertisment, profesie și educație, igienă și cultură — a trecut timpul cînd sportul era produsul fanteziei evadării individuale. De acum înainte îl găsim strîns legat — cînd cauză, cînd efect sau simplu indiciu, dar întotdeauna demn de cel mai mare interes — de datele marilor probleme, a căror soluționare condiționează viitorul civilizației noastre: întinerirea populației, urbanizarea, organizarea comunitară în societățile pe cale de evoluție rapidă, structurarea tinerelor state ajunse rapid la independență, utilizarea timpului liber ca rezultat al mecanizării muncii, sau al folosirii incomplete a timpului de muncă.

Nu se putea firește, ca acest succes prodigios al sportului să se realizeze fără a ridica probleme. Or, pînă nu demult, aceste probleme au putut fi tratate — și în mare măsură rezolvate — numai de către conducătorii, de cele mai multe ori benevoli, pe care și i-a dat mișcarea sportivă. Dovadă, desigur, a originalității faptului sportiv, a energiei creatoare a spiritului care-l însuflețește, dar și a indiferenței pe care multă vreme au vădit-o față de el cadrele tradiționale ale societății.

Astăzi însă, situația este complet schimbată... Perioada a ceea ce am putea denumi meșteșugăria sportivă e de mult depășită, s-a dus să se alăture în trecut perioadei pionierilor aristocratici care au precedat-o. Procesul este ire-

(Continuare în pag. a 4-a)

Dar a voastră?

Dacă fotbaliștii noștri ar înțelege cu cîtă pasiune îi urmăresc simpatizanții lor, dacă ar ști cum le mimează gesturile în tribune și cum îi alintă, dacă ar înțelege cît suferă pentru ei (și adesea în locul lor), poate că fotbalul românesc ar progresa mai repede.

Din noianul de scrisori ce ne sosesc zilnic la redacție, am ales una, de loc la întîmplare, pentru a ilustra supoziția de mai sus. De fapt, este vorba de mult mai mult decît de o simplă scrisoare: de-a dreptul un colet de mesagerie! Autorul scrisorii, Liviu Marinescu, ne asigură că 200 de locuitori ai satului Fierbinți din comuna Șelaru (județul Dîmbovița), laolaltă elevi și profesori, tractoriști și cooperatori, sînt suporteri credincioși ai clubului bucureștean Rapid. Dintre ei, 22 au luat loc în tribuna a II-a (sectorul 23) a stadionului „23 August" la finala Cupei României. Au venit cu inima plină de nădejdi și au plecat amăriți, dar nu au dezertat. „Dragostea noastră pentru voi, dragi sportivi giuleșteni, rămîne mereu aceeași" — scriu ei. Nu au venit tocmai să aplaude, nici doar de dragul excursiei la București. Purtau cu ei, învățate pe dinafară, versurile elevilor Nicolae Mugurel și Maria C. Matei, închinate echipei Rapid și puse pe o melodie populară locală. Mai mult, o elevă din clasa a VII-a a adus o sacoșă cu o duzină de batiste de in, brodate de mîna ei cu motive, spre a le oferi ca amintire jucătorilor. În colțurile batistuțelor sînt însăilate inițiala clubului — „R" și inițiala satului — „F". După meci, uitînd necazul înfrîngerii, fierbinții ar fi vrut să viziteze clubul, dar nimeni n-a putut să-i îndrume spre sediul unde ar trebui să se întrunească, precum o familie la sărbători, marea masă a susținătorilor. S-au mulțumit sătenii cu niscaiva fotografii de-ale jucătorilor, dar nu s-au dezis de dragostea lor.

Exemplul citat, naiv în simplitatea lui, devine grăitor numai prin puterea de generalizare, prin capacitate simbolică. În jurul echipelor noastre există, peste tot, contingente de suporteri, înflăcărați, uneori pătimași, dar totdeauna fideli, pe care cluburile ar trebui să știe să-i cultive, să-i apropie, să-i răsplătească pentru cheltuiala sufletească și pentru devotament. S-a mai scris despre toate acestea, pînă la importantele detalii: culorile clubului, insignele, fanioanele, fotografiile, sediul de club etc. Din păcate, împotriva inerției (și nu în virtutea inerției) sîntem mereu obligați să revenim, reamintind cluburilor că fără comuniunea solidară, amicală, cu masa de susținători, nu poate via o echipă adevărată.

Exemplul citat, fără a reprezenta vreun reproș la adresa clubului feroviar, este încurajator dintr-un punct de vedere. El demonstrează cîți oameni iubesc și pătimesc, se bucură și se întristează în jurul unei echipe.

„Dragostea noastră pentru voi rămîne mereu aceeași" — spun suporterii. Dar dragostea voastră, stima voastră, respectul vostru? — i-am întreba și noi pe jucători...

Victor BANCIULESCU

N.R. Ținem la dispoziția clubului Rapid scrisoarea și înduioșătoarele daruri ale suporterilor din satul Fierbinți.

PATRU ÎNTR-O LOTCĂ

DRUM BUN, ARGONAUȚILOR!

...Argonauții noștri sînt, după cum știți, doar patru la număr. Ieri, la ora prînzului, expediția nautică „SPORTUL", pe ruta Baziaș — Sulina, a plecat din fața redacției spre locul de start.

Căpitanul lotcii, CAMIL BACIU, ne-a acordat o scurtă declarație:

„Avem tot ce ne trebuie, inclusiv o doză de anefuge atît de masivă, încît toți țînțarii întîlniți pe drum vor muri de inaniție dacă nu, cumva vor crăpa de ciudă. Lotca se prezintă în condiții admirabile, un veritabil „sampan", în care se poate dormi confortabil, ceea ce l-a determinat pe administratorul redacției să treacă fondurile prevăzute pentru cazare la capitolul „economii". Pornim sub cele mai bune auspicii".

Expediția va ajunge sîmbătă la Baziaș (așa ne-a asigurat, cel puțin, șoferul Traian Georgescu), la ora 10 barca va fi supusă probelor tehnologice de rigoare, iar la ora 11 se va da startul în această tulburătoare aventură.

— Care sînt ultimele voastre cuvinte?, ne-am adresat celor patru.

— Expediția moare, dar nu se predă!

Drum bun și vînt prielnic!

(V. Ch.)

Cîteva clipe înaintea plecării spre Baziaș...

Vă mai amintiți de Grigore IELESNEAC?

„Teroarea blondă" a ringurilor de altădată revine în jurul ringurilor de azi!

Citiți mîine în sportul destăinuirile fostului boxer făcute corespondentului nostru din Galați

„REGATA SPERANȚELOR OLIMPICE"

Mîine — start în regata internațională de caiac-canoe rezervată speranțelor olimpice, competiție care va reuni tineri sportivi din opt țări.

● **Pînă acum au sosit echipele Bulgariei, Cehoslovaciei, Ungariei și Uniunii Sovietice, în componența cărora se numără o serie de elemente deosebit de valoroase. Ceilalți oaspeți ai Snagovului sînt așteptați în cursul zilei de azi.**

● **Programul competiției a fost definitivat. Cele 7 probe ale regatei se vor desfășura astfel: K-1 — 1 000 m; K-2 — 1 000 m; K-1 — 500 m (F); C-1 — 1 000 m; C-2 — 1 000 m; K-2 — 500 m (F); K-4 — 1 000 m.**

● **Fiecare țară poate înscrie cîte două echipaje de probă; fiecare concurent poate participa la cel mult două probe.**

● **Simbătă sînt programate seriile și recalificările, duminică dimineața semifinalele, iar după-amiază finalele celor 7 probe olimpice.**

Concurenții români pe traseul Raliului Dunării

Ieri au plecat spre Praga cele patru echipaje românești care vor participa la Raliul Dunării, pentru a recunoaște în prealabil traseul cursei. Pe șoselele din Cehoslovacia, din Ungaria și din țară, automobiliștii români vor întîlni desigur și alți concurenți porniți în aceeași misiune. Se disting dintre aceștia: austriacul Pöltinger (pe Volvo 144 Sport), englezii Friswell — Woods (pe Cooper S de 1295 cmc) și concurenții bulgari care folosesc mașini Renault-Alpine. Piloții români conduc mașini Renault 8 Gordini de 1225 cmc, de 110 CP, care pot dezvolta o viteză de 180 km/oră și au un echipament modern (faruri cu becuri halogene etc.).

Pe drumul de întoarcere, automobiliștii români vor cerceta mai îndeaproape traseele celor 10 probe speciale ce se dispută pe teritoriul țării noastre și, cu deosebire, traseul circuitului de viteză ce se va desfășura în cartierul Drumul Taberei din București.

Astăzi, pe velodromul de la Dinamo

ÎNCEPE „CUPA BUCUREȘTI"

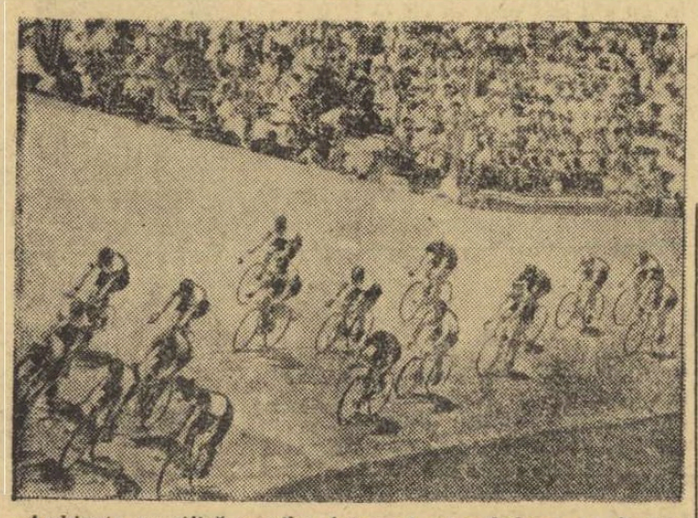

Ambianța specifică marilor întreceri pe velodrom va fi din nou prezentă, de astăzi pînă duminică, la Dinamo Foto: AUREL NEAGU

VELODROMUL DINAMO, ORA 16,30: urmărire pe echipe (serii contratimp), viteză (serii, recalificări, sferturi de finală și semifinale), eliminare, cursa italiană (serii contratimp) și 1 000 m cu start de pe loc.

Velodromul Dinamo din Capitală este gata să-și primească oaspeții, participanții la competiția internațională dotată cu „CUPA BUCUREȘTI". Cicliști din BULGARIA, CEHOSLOVACIA, OLANDA, POLONIA și ROMÂNIA își vor începe astăzi la ora 16,30 disputele pentru cucerirea medaliilor de aur, argint și bronz în probele clasice și în cele care asigură un spectacol palpitant reuniunilor pe pistă.

Alături de valoroșii participanți de peste hotare, băieții lui **Iulian Gociman** și **Mircea Mihăilescu** vor încerca încă o dată să demonstreze că au talent și posibilități. ECHIPA ROMÂNIEI este alcătuită din consacrați — VASILE BURLACU, MIRCEA VIRGIL, PAUL SOARE, GEORGE și FLORIAN NEGOESCU, DAN POPOVICI — ca și din elemente care bat la porțile afirmării: ION FLOREA, P. DOLOFAN, FLORIAN PORCARUȘ. Va fi interesantă și tentativa pe care maestrul sportului EMIL RUSU — condus de antrenorul **Nicolae Voicu** — o va face pentru intrarea în rîndurile olimpicilor. El va concura în proba de urmărire individuală (4 000 m) pentru a-și îmbunătăți recordul stabilit anul trecut: 5:04,8.

Iată acum programul primei zile de concurs a „CUPEI BUCUREȘTIULUI" la pistă:

Citiți în pag. a 4-a interviul acordat ziarului nostru de fostul campion mondial de ciclism, prof. JAN DERKSEN (Olanda).

PANORAMIC SPORTIV INTERN

Fără să copleșească prin densitate, volumul competițional își menține — cu agreabile alternanțe — „silueta" estivală. Cum s-ar spune, nici prea mult, nici prea puțin. Poate că așa e bine, deși sincer vorbind, parcă ducem dorul unor concursuri de amploare la canotaj, gimnastică, natație, călărie ș.a. Ca să nu mai vorbim de nostalgia despărțirii totale și — după cît se anunță — destul de prelungită de pasionantele meciuri de rugby, volei sau baschet. Este adevărat, campionatele s-au încheiat, dar altădată nu lipseau inițiativele.

În fine, și așa finalul primei săptămîni de iulie este destul de consistent și nu există cîtuși de puțin pericolul de a rămîne — în lipsa unui program sportiv interesant — numai în compania tranzistorului sau a micului ecran. Dimpotrivă. Sportul lansează și de data aceasta cîteva tentante invitații pe care, fără îndoială, mulți le vor onora cu plăcerea cu care o fac întotdeauna.

☆

Caracteristica panoramicului sportiv intern al săptămînii o constituie abundența competițiilor internaționale de autentică valoare, capete de afiș care se recomandă cu prisosință prin numărul și palmaresul concurenților. Salutară, de asemenea, programarea acestor întîlniri — care, evident, înseamnă și un efi-cient mijloc de propagandă sportivă — în diferite centre din țară, nu numai în București.

☆

În ultima vreme, litoralul a... „aruncat mănușa", chemînd parcă la întrecere celelalte orașe la buna organizare a unor importante manifestări sportive internaționale. De data aceasta, a venit rîndul careului magic să domine actualitatea sportivă constănțeană. Azi și mîine — „preliminarii", luni — finalele galei internaționale sugestiv denumită (felicitări autorilor) „Mănușa litoralului". Totul pare să garanteze o competiție de succes: numărul mare de pugiliști (participă sportivi din Ungaria, Bulgaria, R. D. Germană, Olanda, Suedia și, bineînțeles, România), valoarea celor care vor urca ringul din moderna arenă constănțeană (Suedia a venit cu întreaga echipă olimpică)...

Duminică va fi zi de pauză. Prilej de reconfortare fizică dar — chiar și pentru cei care nu vor reuși să ajungă la „poarta" finalelor — de multă

Dan GARLEȘTEANU

(Continuare în pag. a 2-a)

Marta Szatmari (în prim plan), una dintre favoritele cursei de garduri

După ediția a II-a a „Cupei României"

Arbitrajul a rămas în urmă

Specialiștii prezenți la Mangalia, unii veniți din diferite colțuri ale țării pentru a urmări ultimele întreceri ale „Cupei României" la oină, au fost de părere că cele 5 echipe finaliste s-au prezentat în real progres. Într-adevăr, întîlnirile turneului final al celei de a doua ediții a „Cupei României" au fost de bună factură tehnică, demonstrîndu-se încă o dată că, oina este frumoasă cînd pe teren se înfruntă echipe temeinic pregătite și va fi și mai frumoasă dacă se vor modifica unele reguli care o fac pe alocuri statică.

Pînă atunci însă, rîndurile ce urmează le consacrăm unei probleme care, ca și în alte ocazii, a umbrit ambianța plăcută a întrecerilor de pe stadionul din Mangalia. Este vorba de arbitraj. Unii conducători de joc au lăsat impresia că au citit regulamentul în trenul care-i transporta spre litoral, dînd sau revenind asupra deciziilor la intervențiile... jucătorilor. În meciurile C. P. București-Biruința Gherăești (jud. Neamț), Avîntul Valea Roșie (jud. Ilfov) — Minerul Baia Mare și altele, arbitrii n-au sesizat poziția incorectă a jucătorilor prinși la mijloc și modul cum s-au efectuat pasele, ceea ce a creat avantaje și dezavantaje. Cele mai multe greșeli au fost însă, comise datorită plasamentului defectuos al arbitrului de centru, care a acționat adesea din mijlocul terenului. Astfel, aflat în interiorul terenului, complet mascat, arbitrul Pompiliu Istrate (Sibiu) a dat, pur și simplu, peste cap meciul din tur, dintre Avîntul Valea Roșie și C. P. București.

Unii arbitri, ignorează metoda conducerii din afara terenului, care le creează avantajul de a fi mai des pe faza de lovire, întrucît echipele la „prindere" au cei mai buni trăgători în posturile de mărginași. Ceea ce e și mai grav este faptul că atunci cînd li se atrage atenția asupra consecințelor, arbitrii se supără, amenințînd că se vor... retrage. Trebuie arătat, totodată, că în loc de măsuri care să ducă la improspătarea corpului de „cavaleri" ai fluierului cu elemente recrutate din foștii jucători, F.R.O. alege — mai departe — la serviciile unor arbitrii care, din cauza vîrstei, sau ideilor lor depășite de actuala dezvoltare a jocului, s-au dovedit — în repetate rînduri — necorespunzători, producînd justificate nemulțumiri în rîndurile jucătorilor și spectatorilor. Pînă cînd?

Tr. IOANIȚESCU

TOT DESPRE TIRUL CU ARCUL

În ultimul timp, în coloanele ziarului nostru au fost inserate mai multe articole cu același subiect, *tirul cu arcul*. Materialele respective au stîrnit interes în masa practicanților tirului cu arcul, care ne-au răspuns fie prin scrisori, fie prin vizite la redacție.

Nu de mult, oaspetele nostru a fost inginerul CORNELIU MELEGA, șeful atelierului la I.P.R.A.N. Cu domnia sa am purtat o discuție despre unele probleme ale tirului cu arcul din *țara noastră*.

— Aș dori să-mi împărtășesc opiniile despre unele aspecte ale acestui sport — ne-a spus oaspetele. Precizez că fac parte, sau mai bine, zis am făcut parte, din comisia centrală de tir cu arcul din cadrul Federației române de tir.

— De ce folosiți perfectul trecut?

— *În anul 1962, din inițiativa mai multor entuziaști, am înaintat o cerere federației de tir, solicitînd să se aprobe înființarea unei comisii centrale de tir cu arcul. Doleanța ne-a fost satisfăcută și, în același an, am întocmit calendarul competițional, regulamentele de desfășurare și funcționare etc. Dar, toate au rămas înmormîntate în sertarele birourilor de la F.R.T.*

— Ce s-a întîmplat mai departe?

— *Activitatea arcașilor din țara noastră a cunoscut o oarecare înviorare. Am fost chiar afiliați la Federația internațională de tir cu arcul. S-au organizat concursuri, campionate naționale etc, dar situația aceasta a durat foarte puțin. După înființarea comisiei centrale am fost tratați ca niște rude sărace sau, mai bine zis, am fost complet ignorați. Nu eram invitați la ședințele federației, iar cînd am participat am făcut-o întîmplător. Drept „recompensă", pentru eforturile și preocupările noastre, ni s-a comunicat că am fost retrași din federația internațională, iar în anul 1965 am fost pur și simplu dizolvați. La indignarea noastră, ni s-a răspuns că tirul cu arcul este prea costisitor. Dar, am calculat cheltuielile efectuate de un finiaș cu arma și cele ale unui sportiv de-al nostru. Rezultatul a fost mai mult decît surprinzător. Un trăgător cu pușca are nevoie, la un singur antrenament, de fondurile necesare unui trăgător cu arcul într-un an! Comentariile sînt de prisos.*

— Totuși, ne mai sosesc la redacție scrisori cu rezultate din concursurile de tir cu arcul.

— *Activitatea aceasta este rodul străduinței unui grup de sportivi din Tg. Mureș, Cluj și București. Ei participă, pe cont propriu, la competițiile ce se organizează... oficial.*

— Vedeți vreo ieșire din impas?

— *Evident. În momentul de față există cîteva asociații care, de bine de rău, mai au secții de tir cu arcul. Pe această bază, destul de slabă, ar trebui să se treacă la lucru, avînd în vedere că la noi în țară tirul cu arcul are o veche tradiție, că în anul 1972 acest sport va figura în programul Jocurilor Olimpice. Avem posibilitatea ca tirul cu arcul din țara noastră să fie bine reprezentat la J. O. de la München.*

În urma celor afirmate de inginerul *Corneliu Melega*, sperăm că factorii răspunzători vor analiza în amănunțime situația și, prin măsuri adecvate, vor crea condiții normale de practicare a tirului cu arcul.

Paul IOVAN

Emoționanta poveste a bobului

DE LA FRIM ȘI KILLIAN LA MONTI ȘI PANȚURU

În plină vară, ședința Comitetului Director al Federației Internaționale de Bob și Tobogganing, a proiectat în actualitate un sport al iernii: bobul. S-au reîntîlnit și au depănat amintiri mari campioni, germanul Hans Killian și românul Alexandru Frim. Cele auzite, ca și o lectură „pe nerăsuflate" a cîtorva cărți (din păcate prea puțin cunoscute de marele public sportiv), ne-au îngăduit să ne hazardăm la o mini-poveste a bobului, de la Killian, Frim și Papană la Monti, Floth și Panțuru.

Începutul se pierde, probabil, în negura vremurilor, putînd fi situat la momentul primei coborîri a unui derdeluș într-un vehicul care în loc de roți avea tălpici. Milenii, secole, utilul a primat, plăcutul nefiindu-i decît însoțitor ocazional. Și-apoi, aproape brusc, dacă gîndim la scara istoriei, din primul deceniu și pînă într-acest al șaptelea al veacului atomic, s-a ajuns la impresionanții bolizi metalici care ating (la Lake Placid, spre exemplu), 176 km/oră în linie dreaptă. La început, numărul pasagerilor nu era fixat: se încărcau, claie peste grămadă, 5-6 pasionați pe care-i urmăreau sute de ochi aproape îngroziți. Azi, pînă și greutatea e limitată, iar printre grijile celor ce conduc destinele sportive ale bobului se situează în prim plan cea de limitare a vitezelor...

Hans Killian poate fi considerat, cronologic, „cap de serie" al galeriei de mari campioni. Din 1928 pînă în 1934 el și-a înscris de patru ori numele în palmaresul celor mai buni: i-au întrerupt „seria" românii Al. Papană + D. Huber în 1933 și Al. Frim + V. Dumitrescu în 1934. Apoi, pînă după cel de-al doilea război mondial, victoriile au fost dispersate geografic.

De la începutul celui de al șaselea deceniu, pînă în acest an, mai ales prin Eugenio Monti, (10 titluri mondiale, 2 olimpice), bobul peninsular a fost lider. Dar chiar suita lui de victorii a avut fisuri: britanicii Nash+Dixon, frații canadieni Emery, românii Panțuru + Neagoe au bătut puternic la porțile consacrării și nu o dată ele li s-au deschis în față...

Spațiul nu ne permite o relatare amănunțită a confruntării dintre acele cronometrelor și măiestria tehnică a unor organisme cu sistem nervos aproape perfect. Poate că numai piloții de înaltă școală și așii volanului mai pot fi situați în aceeași categorie. Mai interesant ar fi de spus cum s-a ajuns la nivelul de azi. Pe scurt, la fel peste tot: un nucleu de entuziaști, doze de curaj uriașe, sacrificii materiale nenumărate, sute, mii de ore de căutări în ateliere pentru a-i smulge pistei infime fracțiuni de secundă. ore de efort fizic intens alternate cu alte ore de motociclism, automobilism, karting, pilotaj și parașutism (toate însă cu temă fixă — obișnuirea organismului cu demonicele condiții din bobul lansat).

Palmaresul marilor competiții de bob ne arată că există o școală germană și una italiană; există și una britanică, formată în... Elveția (Anglia are campioni olimpici de bob, dar n-are nici o pîrtie!); dar există și o școală românească. Ea a început cu Papană, Frim, Huber, Dumitrescu și alții. fiind astăzi reprezentantă de generația al cărei lider este Panțuru. Posibilităților mai mari de a se antrena ale boberilor din Italia, R.F. a Germaniei și din Elveția, reprezentanții noștri le-au opus calități ieșite din comun puse în valoare de un antrenament care a reușit să suplinească absența specificului: românii sînt singurii care au folosit sporturile sus-amintite! Explicația? S-a ținut cont de similitudinea calităților și cunoștințelor care i-au caracterizat pe marii campioni: piloți, automobiliști și schiori de clasă, ei s-au acomodat ușor cu năluca pe tălpici.

Bobul românesc a ieșit victorios din lupta cu încercările și poate că, în parte, citind aceste rînduri, izbînda e explicată: munca sportivilor și antrenorilor a înlăturat obstacolele din drumul spre podiumul campionatelor mondiale, europene și al J. O....

G. RUSSU-ȘIRIANU

Al. Frim (în prim plan), unul dintre cei mai buni boberi români

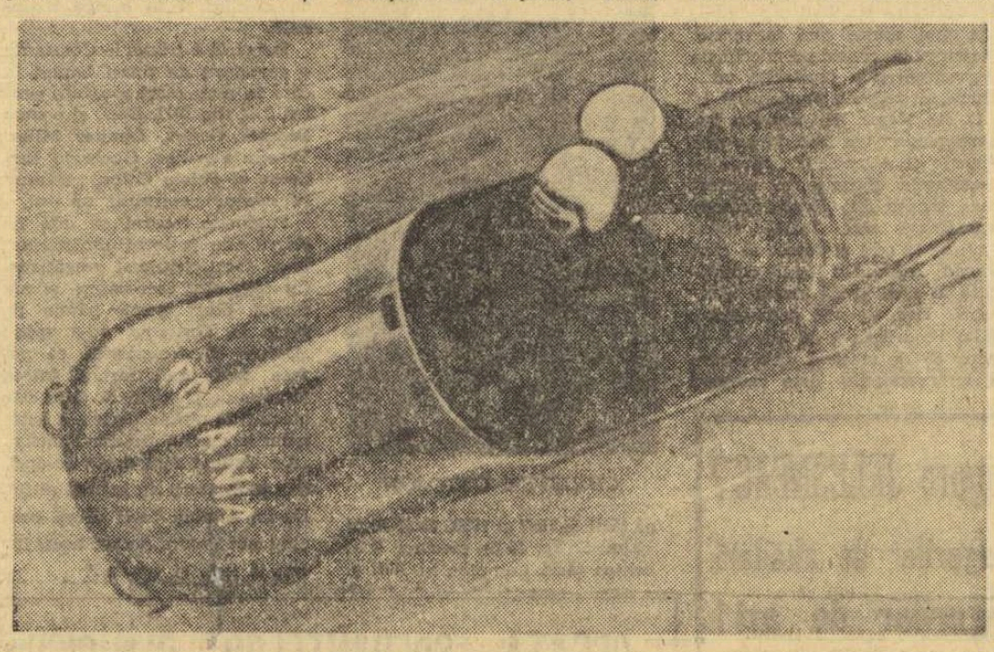

Echipajul Panțuru—Neagoe, medaliat olimpic 1968, reprezentantul cel mai de seamă al noii generații de aur a bobului nostru

Prima verificare a speranțelor olimpice

Tinerii înotători care se pregătesc în vederea marelui concurs internațional al speranțelor olimpice, ce va avea loc între 10 și 12 iulie la Rostock, au făcut o primă verificare în vederea alcătuirii lotului reprezentativ. Cu acest prilej s-au înregistrat cîteva rezultate meritorii: **Angela Anton** (14 ani) 2:50,9 la 200 m delfin, **Liviu Copcealău** (14 ani) 2:30,8 la 200 m delfin și 5:27,1 la 400 m mixt (rezultat superior recordului național de copii), **Liliana Burlacu** (14 ani) 1:23,6 la 100 m bras și **Anca Mihăescu** (13 ani) 3:01,4 la 200 m bras.

Alte rezultate: C. Hîrjeu 61,9 la 100 m liber; Movanu 2:32,3 și Nuțeanu 2:37.4 la 200 m spate; S. Cosmescu 4:50,4 la 400 m liber și 2:16.0 la 200 m liber; Movanu 69,5 la 100 m spate; Păsărin 2:58,6 la 200 m bras: Miclăuș 66,1 la 100 m delfin.

● La Cluj au avut loc întrecerile fazei orășenești a campionatului național. Cîteva din rezultatele înregistrate: G. Gonos 69,4, G. Sovago 69,9, A. Boroș 70,0 la 100 m liber (f); C. Kokai 61,1, E. Hegedus 61,3, Z. Opriței cu 61,4 la 100 m liber (m); V. Szilagy 1:27,6 la 100 m bras (f); I. Vlad 1:18,4, I. Szilagy 1:18,6 la 100 m bras (m); Boroș 5:38,4 la 400 m liber (f); G. Moraru 69,8 la 100 m spate (m); C. Kokai 1:16,8, Z. Erdeli 1:18,8 la 100 m spate (f); A. Soos 5:38,1 la 400 m mixt (m); C. Kokai 2:14,8 la 200 m liber (m); A. Boroș 2:33,4 la 200 m liber (f); Erdeli 2:53,2, C. Kokai 2:54,1 la 200 m spate (f); G. Gonos 11:50,1, A. Boroș 11:52,1 la 800 m liber (f).

● În Capitală a luat sfîrșit faza orășenească a campionatului național de polo pentru juniori. Iată ultimele rezultate și clasamentul final:

Rapid — Progresul 6—2; Dinamo — Șc. Sp. nr. 2, 4—3. Steaua — Șc. Sp. nr. 1, 6—4. CLASAMENT: 1. STEAUA 21 p, 2. Rapid 18 p, 3. Dinamo 12 p, 4. C.S. Școlar 12 p. 5. Progresul 9 p, 6. Șc. Sp. nr. 1, 9 p. 7. Șc. Sp. nr. 2, 2 p.

PANORAMIC SPORTIV INTERN

(Urmare din pag. 1)

veselie, în plăcuta ambianță a litoralului. Am dori ca printre cei mai bine dispuși să se numere și Gruiescu, Giju, Monea, Antoniu Vasile, Alexe...

★

Recital ciclist internațional pe velodromul Dinamo! Îl așteptăm cam de mult. „Cupa București" — de fapt campionatele internaționale ale României — va mulțumi, sperăm, deopotrivă pe specialiști și spectatori. Primii vor urmări, fără discuție, cu maximă atenție, probele clasice, cele care acum mai mult ca oricînd răspund la întrebările cheie ale anului olimpic. Ceilalți amatori de ciclism, dar în primul rînd tot ce are mai spectaculos acest sport, vor putea să se delecteze cu atractivele curse „americană", „australiană" și „italiană".

★

Sîmbătă și duminică, apele Snagovului vor fi învolburate de morișca padelelor și pagaielor. Este adevărat, din start vor lipsi marii performeri mondiali și europeni de astăzi (ei se vor întîlni o săptămînă mai tîrziu), dar — în schimb — vor fi prezenți mulți dintre candidații laurilor olimpici care se vor decerna la München. „Regata speranțelor olimpice", competiția care reunește opt puternice echipe, este și pentru noi un foarte important examen. Pentru că e bine să se știe din timp cine va prelua ștafeta medaliilor din mîinile lui Vernescu, Sciotnic et comp.

★

Panoramicul săptămînii cuprinde și alte manifestări sportive care reținatenția și pe care le recomandăm călduros.

● **La Cîmpina, cele mai bune opt echipe feminine de popice încep duminică întrecerea pentru cucerirea titlului republican. Vom revedea — e drept nu în formație completă — recentele campioane mondiale, precum și multe alte sportive fruntașe, de certă valoare internațională. Primele șanse în cursa pentru titlu le au echipele Voința București, Laromet București, C.S.M. Reșița. Dar, la popice s-au mai văzut și spectaculoase răsturnări de calcule, așa că...**

● **Duminică dimineață „Traversarea lacurilor", competiție de înot în organizarea secției de resort a U.G.S.R. Vestea este atît de îmbucurătoare încît aproape uităm că timp de zece ani această excelentă formă de popularizare a natației a fost abandonată. Va fi, sîntem convinși, un spectacol pe cît de plăcut, pe atît de util.**

La bazinul „Tineretului" primul concurs intern de sărituri. De ce abia acum? Altădată, întrecerile începeau din iunie, cu o frecvență demnă de laudă. Stăm, oare, așa de bine?

● **Trei zile de întîlnire cu tinerețea atletismului românesc. De azi, pînă duminică, pe stadionul „23 August" sînt programate campionatele naționale ale juniorilor. Peste 1 200 de „speranțe" vor arăta spectatorilor, dar înainte de toate profesorilor și antrenorilor lor, progresele realizate în actualul sezon. Să nădăjduim că demonstrația va fi de natură să ne bucure, să risipească îndoielile încă existente, să clarifice perspectivele. Cu atît mai mult cu cît — în afara unor rezultate de valoare — se așteaptă conturarea echipelor care ne vor reprezenta la importantele confruntări internaționale — meciurile cu Grecia, R.S.S. Ucraineană, R. D. Germană și campionatele europene de la Leipzig.**

★

În încheiere, invitația de a completa panoramicul acestei săptămîni cu informațiile obișnuitei noastre rubrici „Unde mergem".

ÎN FAȚA FILEULUI

● O selecționată masculină de tineret, din care fac parte, printre alții: **Oros, Dumănoiu, Penciulescu, Cătălin, Bobeică, D. Drăgan** pleacă azi la Sofia unde va juca două partide, în compania selecționatei similare a Bulgariei, la 6 și 8 iulie. Acest dublu meci constituie ultima verificare înaintea turneului speranțelor olimpice, care va avea loc în Cehoslovacia, între 13 și 22 iulie.

● Lotul de tineret (feminin) care se pregătește în vederea jocurilor sportive prilejuite de Festivalul Mondial al Tineretului și Studenților de la Sofia (29 iulie — 5 august), va disputa o dublă întîlnire (18—21 iulie) cu tinerele reprezentante ale Bulgariei.

● La Bacău s-a terminat faza de zonă a campionatului masculin al școlilor sportive. Echipele **Șc. sp. nr. 1 Buc., Șc. sp. P. Neamț, Șc. sp. Ploiești, Șc. sp. Oradea, Șc. sp. Buzău și Șc. sp. Sibiu** vor participa la turneul final care va avea loc la P. Neamț între 24—28 iulie. **(I. IANCU-coresp. principal).**

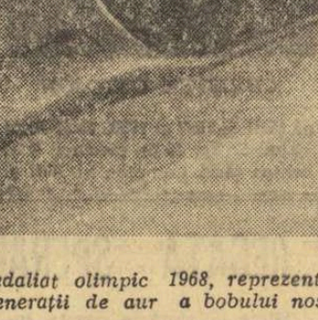

● Orașul Făgăraș a găzduit etapa finală a campionatului școlilor profesionale din industria chimică, la care au participat formațiile din **Făgăraș, Brăila, Slatina și Copșa Mică.** Cîștigînd toate partidele cu 3—0, echipa Școlii profesionale din Copșa Mică (antrenor **N. Aleman**) a fost declarată campioană. Pe locurile următoare s-au clasat echipele din **Slatina, Făgăraș și Brăila. (L. VALENTIN,** coresp.)

AZI, PRIMELE PARTIDE ÎN „CUPA PRIETENIEI"

Astăzi, în localitățile Bekescsaba și Mosonmagyarvar (R.P. Ungară) se vor desfășura primele partide din cadrul celei de a III-a ediții a **„Cupei Prieteniei"** la handbal. La această întrecere iau parte echipele reprezentative ale **României, Ungariei, Iugoslaviei și Bulgariei,** masculine și feminine, alcătuite din sportivi în vîrstă de maximum 20 de ani.

Selecționatele noastre au părăsit Capitala joi, urmînd ca azi să întîlnească echipele **Iugoslaviei.**

★

Mîine, își încep turneul în țara noastră cîteva echipe de peste hotare. Astfel, la București, pe terenul Voința, începînd de la ora 18.30, va avea loc meciul Voința — TUS Rheinhausen, care va evolua, în continuare, la Cisnădie, Mediaș și Ploiești.

Tot mîine, echipele școlare, masculină și feminină, din Mișkolc (R.P. Ungară), vor juca la Arad cu formațiile Șc. sportive din localitate. La Tg. Mureș, echipa Șc. sportive va primi vizita unei selecționate școlare din orașul Kosice (Cehoslovacia).

JUNIOARELE NOASTRE ÎN R. D. GERMANĂ

Reprezentativa de junioare (baschet) a României a plecat ieri în R. D. Germană, pentru a participa la cîteva turnee ce vor fi organizate, între 6—14 iulie, la Leipzig și Halle.

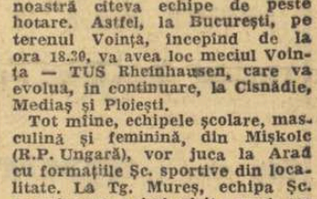

CAMPIONATELE DE AEROMODELE CAPTIVE

Astăzi, la Centrul experimental de modelism Băneasa (Șirandul I.C.A.B.) se va da startul în întrecerile finale ale campionatelor republicane de aeromodele captive. Timp de trei zile (vineri, sîmbătă și duminică), cei mai buni aeromodeliști din țară își vor măsura forțele la următoarele clase de „captive": **viteză, curse, acrobație și machete.**

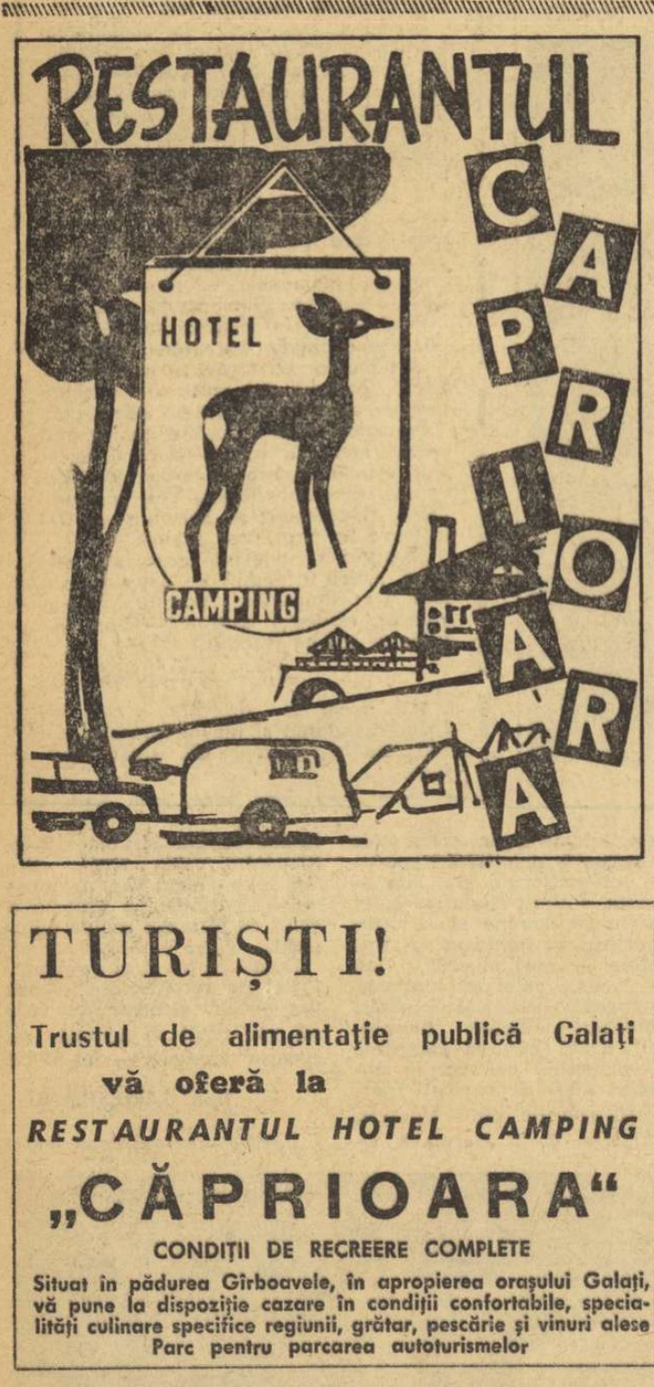

TURIȘTI!

Trustul de alimentație publică Galați vă oferă la

RESTAURANTUL HOTEL CAMPING

„CĂPRIOARA"

CONDIȚII DE RECREERE COMPLETE

Situat în pădurea Gîrboavele, în apropierea orașului Galați, vă pune la dispoziție cazare în condiții confortabile, specialități culinare specifice regiunii, grătar, pescărie și vinuri alese. Parc pentru parcarea autoturismelor

Pînă duminică 7 iulie inclusiv mai rulează la cinematograful PATRIA din Capitală filmul în culori pe ecran panoramic

CĂDEREA IMPERIULUI ROMAN

fotbal

PĂRERI CONTRADICTORII ÎN CANTONAMENTUL DE LA SNAGOV

Sub privirile lui Angelo Niculescu, Barbu, Deleanu și Dan se pregătesc să intre în „slalom", al cărui prim jalon este Sătmăreanu (nr. 6), Mocanu (nr. 11), care abia a terminat de executat, pare relaxat

(Urmare din pag. 1)

călzirea de dimineață, însumează aproape 4 ore.

— Nu considerați însă că reluarea „în forță" a antrenamentelor, după o perioadă prea scurtă de relaxare, va conduce la o reducere a capacității de efort exact în perioada „de vîrf".

— Nu. Deși s-ar părea că intervalul destinat odihnei jucătorilor a fost redus, totuși apropierea partidelor internaționale nu ne permite să le acordăm mai mult timp. De altfel, reluarea pregătirii s-a făcut și la cluburi...

— În altă ordine de idei, cum explicați absența de la un lot în care sînt incluși Panici sau Voinea, de exemplu, a lui Dumitriu II și Dumitrache.

Din păcate, nu putem căuta la infinit soluții ideale. Dumitriu și Dumitrache, care n-au dat satisfacție în meciul cu Olanda, nu au fost incluși în lot datorită calităților fizice precare. De data aceasta am urmărit înainte de toate în chemarea la lot potențialul fizic de bază al jucătorilor. Așa că...

Între timp, „amicalul" luase sfîrșit cu scorul de 3-3. Mulțumindu-i antrenorului Vogl, ne-am îndreptat în camerele jucătorilor pentru a afla și părerea acestora.

DAN COE și BARBU se completează reciproc: **„Deși nu sînt obosit, cele două luni de accidentare m-au refăcut după „expediția" din Brazilia, cred că acest cantonament e prea timpuriu"** (Dan). **De doi ani nu mai știu ce-i aia concediu! Te lasă echipa, te ia lotul național și invers. Pentru doi-trei jucători recalcitranți se convoacă un cantonament de lungă durată, lucru care prin alte părți nu prea se întîmplă. Parcă olandezii înainte de a juca la București au stat vreo zi în cantonament ?...".** (Barbu). La camera 113, Pîrcălab pare mîhnit: **„După un campionat și o cupă atît de zbuciumate numai 10-12 zile de odihnă... S-a început cam devreme pregătirea...**

Așadar, în cantonamentul de la Snagov păreri contradictorii. Să fie vechea „marotă" a fotbalului nostru: cantonamentul constituie o manta de... rezultate rele a antrenorilor noștri? **Oare Dumitriu II și Dumitrache pot rămîne în afara unui lot, strîns în pripă și care include o serie de jucători plafonați? Și dacă într-adevăr timpul ne presează, unde este motivul pentru care antrenamentele n-au fost reluate progresiv într-o localitate de munte care să permită și refacerea fizică a jucătorilor, dintre care unii ca Sasu, Kallo, Ivăncescu etc. n-au avut nici o zi de odihnă?**

Iată niște întrebări cărora vizita de ieri de la Snagov n-a avut darul să le găsească un răspuns.

Statutul provizoriu al F.R. Fotbal (V)

Pe agenda dezbaterilor publice

În art. 1, din cap. I, al statutului provizoriu se enunță: **„Federația Română de Fotbal are drept scop dezvoltarea bazei de masă a fotbalului, precum și ridicarea continuă a nivelului tehnic al acestei ramuri de sport pe întreg teritoriul țării".** Ulterior, nu se mai arată, însă, nicăieri, în ce mod și cu ce mijloace se vor realiza aceste prevederi. Abia în cap. VII, unde sînt enumerate atribuțiile secțiilor, apare sublinierea că acestea vor iniția acțiuni în vederea dezvoltării bazei de masă a fotbalului. **Afirmația este, oarecum, lipsită de suport. Baza de masă s-ar putea extinde, în primul rînd, prin înființarea de noi secții; or, acestea nu apar de la sine, ci prin modalități la îndemîna federației sau diferitelor departamente.** În statut nu se amintește însă despre așa ceva, încît nu ne rămîne, precum se vede, să așteptăm împlinirea acestui obiectiv însemnat și dificil, decît din partea secțiilor și cluburilor, care (nu mai este un secret pentru nimeni), **se descurcă anevoie în privința bazei materiale, a echipamentului sportiv și a fondurilor în general.**

În art. 12, din secțiunea a II-a, a Legii cu privire la dezvoltarea activității de educație fizică și sport se menționează: **„Fondurile pentru asigurarea activității federațiilor provin din: subvenții acordate de Consiliul Național pentru Educație Fizică și Sport, încasări de la manifestațiile sportive și alte venituri".**

În legătură cu aceasta, la capitolul X al statutului provizoriu, dedicat problemei veniturilor și cheltuielilor F. R. Fotbal, sînt menționate la urmă, printre alte surse de venituri: subvenții și donații, fără specificarea autorului acestora. Menționarea vagă a subvențiilor, drept sursă de fonduri pentru F. R. Fotbal, nu este de natură să trezească obiecțiuni. **Fotbalul conține, în sine, puternice resurse care, stimulate, bine gospodărite, lăsate să se dezvolte firesc, în conformitate cu particularitățile celui mai popular sport, sînt capabile să-i asigure un metabolism propriu, un echilibru dinamic între capacitatea de a strînge fonduri și necesitățile sale de menținere și dezvoltare. Numai nerespectarea acestora, introducerea unui regim financiar cu efect uniformizant, fără virtuți de cointeresare, precum și ignorarea intereselor și prestigiului acestui sport au creat falsa și dăunătoarea impresie că activitatea fotbalistică reclamă masive subvenții. O anomalie devenită și argument pentru justificarea raporturilor de tutelare excesive așază fotbalul pe aceeași treaptă cu alte ramuri sportive, urmărite de un număr de spectatori infinit mai mic.**

Pe lîngă alte măsuri, necesare pentru fortificarea bazei lui materiale din resurse proprii, propunem să fie luată în discuție și posibilitatea vărsării pe viitor a veniturilor nete realizate în cadrul sistemului „Pronosport" direct în contul F. R. Fotbal, pe bază de convenție. Cuvenite fotbalului, o dată ajunse în arterele sale, aceste fonduri ar contribui substanțial la întărirea economică a sectorului său de performanță, la extinderea fotbalului de masă, la creșterea rețelei de terenuri etc. În plus, s-ar respecta poate mai fidel, în acest mod, însăși logica faptelor, **potrivit cărora sistemul Pronosport se bazează pe atractivitatea partidelor de fotbal. În toate țările, el este apreciat drept o modalitate directă, un izvor natural, suplimentar, prin care milioanele de simpatizanți ai fotbalului găsesc de cuviință să sprijine sportul preferat.**

Sperăm că aceste succinte considerații pe marginea statutului provizoriu al F. R. Fotbal, cuprinse în cele cinci articole publicate de ziarul nostru, vor stimula inaugurarea și desfășurarea unor aprofundate dezbateri publice. Oferim, ca de obicei, coloanele ziarului nostru tuturor celor preocupați de frămîntările fotbalului românesc.

Remus BOGDAN

ȘTIRI... ȘTIRI... ȘTIRI...

LA 17 IULIE — MECIUL DE DESPĂRȚIRE AL LUI ION IONESCU

În ziua de 17 iulie, echipa Rapid va evolua pe stadionul său din Giulești, în compania unei formații divizionare A încă nedesemnată. Cu această ocazie spectatorii giuleșteni vor avea posibilitatea să-și ia rămas bun de la Ion Ionescu care, după cum se știe, a semnat un contract pe doi ani cu echipa Allemania Aachen din R. F. a Germaniei.

COMAN LA DINAMO BUCUREȘTI?

Sîntem informați că, în campionatul viitor, portarul echipei F.C. Argeș și al reprezentativei naționale, **Coman,** va apăra buturile echipei bucureștene Dinamo. În același timp, se discută transferarea portarului **Niculescu** (Dinamo), la F.C. Argeș, echipă în care vor mai activa, după toate probabilitățile **Pavlovici** și **Vlad** (de la Metalul Hunedoara).

TURNEUL DE LA CONSTANȚA

A fost stabilit, după multe tergiversări, programul turneului care începe mîine la Constanța cu participarea puternicelor echipe de peste hotare **Dukla Praga** și **F.C. Duisburg.**

Iată programul: **simbătă 6 iulie:** Minerul Baia Mare — Dukla Praga; **duminică 7 iulie:** Farul—F.C. Duisburg; **miercuri 10 iulie:** selecționata divizionară — F.C. Duisburg și Farul — Dukla Praga; **simbătă 13 iulie:** Farul — selecționata divizionară și F.C. Duisburg — Dukla Praga.

OZON — SIGUR LA JIUL, MĂRDĂRESCU — PROBABIL LA POLITEHNICA IAȘI

Incertă pînă mai ieri, titularizarea ca antrenor a lui **Titus Ozon** la echipa Jiul Petroșeni a devenit certă. Fostul nostru internațional a și condus miercuri primul antrenament al formației de pe Valea Jiului.

Prieteniul antrenor **V. Mărdărescu** care, pe unde a trecut în ultimii ani, a clădit solide echipe (vezi F.C. Argeș, Farul) i s-au dat tîrcoale imediat după plecarea de la Farul. Primul club care a intrat, se pare, în tratative cu V. Mărdărescu este Politehnica Iași. Nu cunoaștem încă... pronunțarea definitivă a părților.

PROGRAMUL TURULUI CAMPIONATULUI DIVIZIEI NAȚIONALE A, EDIȚIA DIN 1968—1969

ETAPA I — 11 AUGUST

Vagonul — Jiul
Rapid — Petrolul
Steaua — F.C. Argeș
Dinamo Bacău — Universitatea Cluj
Crișul — Farul
Politehnica Iași — Progresul
A.S.A. Tg. Mureș — Dinamo București
Universitatea Craiova — U.T. Arad

ETAPA A II-A — 18 AUGUST

Universitatea Cluj — Rapid
Dinamo București — Vagonul
Jiul — Universitatea Craiova
Petrolul — Steaua
F.C. Argeș — Politehnica Iași
U.T. Arad — Crișul
Progresul — Dinamo Bacău
Farul — A.S.A. Tg. Mureș

ETAPA A III-A — 25 AUGUST

Universitatea Craiova — Crișul
Steaua — U.T. Arad
Rapid — A.S.A. Tg. Mureș
Vagonul — Progresul
Dinamo Bacău — Jiul
F.C. Argeș — Dinamo București
Farul — Petrolul
Politehnica Iași — Universitatea Cluj

ETAPA A IV-A — 1 SEPTEMBRIE

Steaua — Dinamo București
Jiul — F.C. Argeș
Vagonul — Farul
Petrolul — U.T. Arad
Rapid — Progresul
A.S.A. Tg. Mureș — Dinamo Bacău
Universitatea Cluj — Universitatea Craiova
Crișul — Politehnica Iași

ETAPA A V-A — 8 SEPTEMBRIE

Petrolul — F.C. Argeș
Politehnica Iași — A.S.A. Tg. Mureș
Dinamo București — Crișul
Farul — Dinamo Bacău
Universitatea Craiova — Steaua
Universitatea Cluj — Vagonul
U.T. Arad — Rapid
Progresul — Jiul

ETAPA A VI-A — 15 SEPTEMBRIE

U.T. Arad — A.S.A. Tg. Mureș
Crișul — Progresul
Politehnica Iași — Jiul
Universitatea Craiova — Petrolul
Dinamo Bacău — Dinamo București
F.C. Argeș — Farul
Steaua — Universitatea Cluj
Rapid — Vagonul

ETAPA A VII-A — 22 SEPTEMBRIE

Dinamo Bacău — Crișul
Universitatea Cluj — F.C. Argeș
Progresul — Petrolul
Farul — Rapid
Jiul — U.T. Arad
A.S.A. Tg. Mureș — Steaua
Vagonul — Universitatea Craiova
Dinamo București — Politehnica Iași

ETAPA A VIII-A — 29 SEPTEMBRIE

Progresul — Steaua
Politehnica Iași — Universitatea Craiova
Vagonul — U.T. Arad
Crișul — Universitatea Cluj
Petrolul — A.S.A. Tg. Mureș
Dinamo București — Rapid
Farul — Jiul
F.C. Argeș — Dinamo Bacău

ETAPA A IX-A — 6 OCTOMBRIE

Universitatea Craiova — Farul
A.S.A. Tg. Mureș — Vagonul
Rapid — F.C. Argeș
Jiul — Dinamo București
Universitatea Cluj — Progresul
U.T. Arad — Politehnica Iași
Dinamo Bacău — Petrolul
Steaua — Crișul

ETAPA A X-A — 13 OCTOMBRIE

Politehnica Iași — Rapid
Crișul — F.C. Argeș
Dinamo București — Farul
Universitatea Craiova — Dinamo Bacău
Vagonul — Steaua
Jiul — A.S.A. Tg. Mureș
Progresul — U.T. Arad
Petrolul — Universitatea Cluj

ETAPA A XI-A — 20 OCTOMBRIE

U.T. Arad — Dinamo București
A.S.A. Tg. Mureș — Universitatea Cluj
F.C. Argeș — Progresul
Steaua — Jiul
Petrolul — Crișul
Rapid — Universitatea Craiova
Farul — Politenica Iași
Dinamo Bacău — Vagonul

ETAPA A XII-A — 3 NOIEMBRIE

Universitatea Cluj — Farul
Jiul — Crișul
Rapid — Steaua
F.C. Argeș — U.T. Arad
Dinamo Bacău — Politehnica Iași
Progresul — Dinamo București
Vagonul — Petrolul
A.S.A. Tg. Mureș — Universitatea Craiova

ETAPA A XIII-A — 10 NOIEMBRIE

Politehnica Iași — Vagonul
Progresul — A.S.A. Tg. Mureș
U.T. Arad — Dinamo Bacău
Crișul — Rapid
Petrolul — Jiul
Farul — Steaua
Universitatea Craiova — F.C. Argeș
Dinamo București — Universitatea Cluj

ETAPA A XIV-A — 17 NOIEMBRIE

Universitatea Craiova — Progresul
Universitatea Cluj — Jiul
Petrolul — Dinamo București
Vagonul — F.C. Argeș
Rapid — Dinamo Bacău
A.S.A. Tg. Mureș — Crișul
Steaua — Politehnica Iași
Farul — U.T. Arad

ETAPA A XV-A — 1 DECEMBRIE

Politehnica Iași — Petrolul
Dinamo București — Universitatea Craiova
Crișul — Vagonul
Dinamo Bacău — Steaua
Progresul — Farul
U.T. Arad — Universitatea Cluj
F.C. Argeș — A.S.A. Tg. Mureș
Jiul — Rapid

DOUĂ TRAIECTORII...

...Un băiat tăcut, liniștit, retras, timid. Nu se bagă în vorbă nici chiar atunci cînd discuțiile sînt mai largi, colective. Ascultă, urmărește, înregistrează. Își exteriorizează opinia numai atunci cînd i se cere punctul de vedere. Băieții spun despre el că „nu deranjează pe nimeni". Și așa este. Are în raporturile cu colegii săi o finețe remarcabilă. La majoritatea colegilor de echipă li se adresează cu „nea". Nea Costică, nea Imi, nea Florică, nea Tică etc. Deși nu este cel mai tînăr jucător din echipă, are un deosebit respect pentru toți, el fiind ultimul titularizat în „11"-le Stelei.

Actualul titular a apărut în echipa bucureșteană ca o cometă... Nimeni dintre spectatori nu auzise de el, nimeni nu știa de unde vine. N-avea „nume". Echipele prin care trecuse — T.U.G., Constructorul prefabricate, A.S. Armata — n-aveau, să recunoaștem, o rezonanță care să impresioneze. Și, hop, dintr-o dată, pe postul de fundaș stînga la o echipă cu pretenții într-un joc extrem de important. Steaua-Rapid. Partidă decisivă, care urma celor două înfrîngeri consecutive înregistrate de echipa militară în primele două etape. Adversar direct, Năsturescu, una dintre cele mai dificile (dacă nu cea mai dificilă) extremă dreaptă din România.

Dar primul pas al lui Radu Rotaru a însemnat și prima victorie a Stelei în acest campionat. Radu a pășit cu dreptul. De atunci, îndoielile care au planat un timp după debutul lui, fundașul „fără trecut", „fără nume", „fără stil", le-a risipit una cîte una. A avut adversari direcți care de care mai periculoși: Pîrcălab, Oaidă, Martinovici, Ivansuc, Sasu. Le-a rezistat tuturor.

Faptele, rezultatele, l-au impus pe Rotaru „solist" în echipa sa, recomandîndu-l și pentru națională de tineret.

Și nu ne îndoim, viitorul acestui jucător tăcut, liniștit, retras, timid, se va desena în culori din ce în ce mai vii, mai frumoase.

RADU ROTARU

Gîndindu-ne la fundașul stîng al Stelei, nu putem însă să „sărim" peste un caz aflat exact la antipodul „cazului Rotaru".

...Vigu. Jucător talentat, afirmat strălucit în echipa națională de juniori, mare promisiune la Crișul Oradea, stea „stinsă" la ... Steaua.

Două traiectorii divergente. Una te emoționează, cealaltă te amărăște. Dar oare s-a făcut totul pentru Vigu? Oare acest băiat nu mai poate sări și el pe orbita performanței?

M. POPESCU

UN SIMPLU SIMPTOM?

Tovarășul Ludovic Josan, din conducerea clubului U.T.A., ne-a comunicat telefonic la redacție următoarea întîmplare, rugîndu-ne să o facem publică: **„Acum cîteva zile, tovarășul maior I. Pintilie, din conducerea echipei A.S.A Tg. Mureș, a venit la Arad și, încercînd să se prevaleze de anumite „prerogative", a vrut să racoleze trei jucători crescuți și formați la U.T.A., promovați acum în lotul prim al echipei noastre, și pentru care era soluționată problema serviciului militar. Este vorba de fotbaliștii Nicolae Sereș, Tiberiu Brindescu și Ioan Kiș. Iată cum, tocmai în perioada unor largi dezbateri pentru normalizarea transferărilor și instaurarea unor relații de egalitate între toate echipele, indiferent de departamentul lor tutelar, mai sînt oameni cărora le place să identifice înaltele îndatoriri patriotice ce revin tinerilor — și care rămîn aceleași oriunde ar fi îndeplinite — cu nevoia de jucători a echipelor militare. Așa înțelege antrenorul Bone să-și întărească echipa? Cît timp va mai fi redusă U.T.A. la rolul de simplă furnizoare de jucători pentru alții? Vom trimite Federației de fotbal cîte o declarație a celor trei jucători și un memoriu din partea clubului nostru cu rugămintea să se adopte cît mai repede măsurile necesare pentru bararea unor asemenea practici".**

Azi, pe „23 August"

PRIMA ZI A CAMPIONATELOR DE JUNIORI

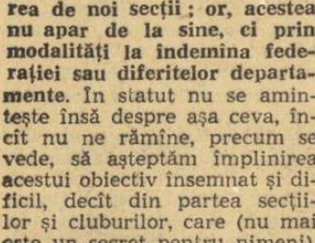

Peste 1 200 de atleți și atlete își vor disputa, începînd de astăzi, cele 54 de titluri de campioni republicani pe 1968 la juniori mari și mici. Fiecare dintre ei nutrește desigur speranța într-un rezultat cît mai bun, într-o victorie, dar numai 54 vor putea sorbi, în cele din urmă, din cupa succesului.

Concursurile de atletism ale juniorilor au furnizat de cele mai multe ori surprize plăcute și în această privință sîntem siguri că întrecerile de vineri, simbătă și duminică, de pe „23 August", nu vor face o excepție și că vom aplauda printre cîștigători mulți atleți mai puțin cotați pînă la această oră.

Pe de altă parte, prin valoarea manifestată în competițiile acestui an, sînt totuși cîțiva despre care se poate anticipa că vor obține victoria. Ne referim, de pildă, la săritoarea în înălțime **Virginia Bonci** (1,77 m în acest sezon), la sprintera **Mariana Goth,** la alergătoarea pe 400 m **Doina Bădescu,** la alergătorul clujean **Vasile Majdik** la 300 m etc. În rest însă, la cele mai multe probe, lupta pentru întîietate se anunță deschisă oricărui rezultat.

Cluburile și asociațiile sportive din Capitală vor fi reprezentate în întreceri de un număr mare de atleți și atlete, dar nu trebuie cîtuși de puțin neglijată replica provinciei. Clujul, Brașovul, Timișoara, Tg. Mureșul, Cîmpulungul și încă atîtea alte centre au mulți atleți tineri cu frumoase posibilități care pot da o replică puternică bucureștenilor. Concursurile republicane pe teren acoperit din această iarnă, ca și cel de primăvară au arătat cît se poate de convingător că în fiecare dintre aceste centre atletice se desfășoară o muncă de bună calitate, că există sumedenie de elemente talentate pentru atletismul de performanță.

Campionatele republicane sînt un bun prilej pentru trecerea în revistă a realizărilor de pînă acum, pentru evidențierea celor mai merituoși sportivi și, implicit, a celor mai harnici antrenori și profesori.

Întrecerile de astăzi încep la ora 9 și continuă de la ora 17.

Atleți din R.D.G. la „internaționale"

Un valoros lot de atleți din R.D. Germană va lua startul în cea de-a XV-a ediție a Campionatelor internaționale de la Poiana Brașov (27 și 28 iulie). Între aceștia: recordmana mondială la aruncarea discului **Christine Spielberg** (61,64 m în acest an), campioană europeană în 1966, **Marion Lüttge** și **Manfred Matuschewski,** campioni europeni la Budapesta, la suliță și, respectiv, la 800 m. Alți atleți foarte valoroși sînt: **Klaus Neumann** (16,82 m la triplu), **Angela Vogel** (11,5 s pe 100 m), **Karin Schulze** (1,83 m la înălțime), **Marrita Lange** (17,35 m la greutate în 1967), **Burghild Wieczorek** (6,43 m la lungime), **Dieter Hartmann** (8:35,8 la 3 000 m obst. — 1967).

TENIS ÎN CONSERVE?

Privindu-l pe tînărul tenisman Viorel Marcu, în finala recentului turneu de verificare, luptînd de la egal cu Sever Dron, revenit de la Foro Italico și Roland Garros, ne gîndeam dacă Ion Țiriac dăduse dovadă de asemenea posibilități în perioada uceniciei sale sportive. Comparația suferă de tarele oricărei comparații, totuși este interesantă. La 18 ani, „Țiri" se califica în semifinalele campionatelor internaționale de juniori ale U.R.S.S., prima mențiune onorabilă în palmaresul său ce avea să fie bogat în lauri. Un an mai tîrziu, în 1958, noul as al tenisului nostru determina, în proporție decisivă, calificarea echipei de tineret a României în turneul final al „Cupei Galea". Încă un an și Ion Țiriac devine campion al țării, preluînd ștafeta titlurilor din mîna maestrului emerit Gheorghe Viziru.

Firește, nu-i pretindem lui Viorel Marcu să repete aceste performanțe. Ele nu îi sînt probabil accesibile, în contextul actual. Pretenția noastră este alta. Și avem impresia că tînărul produs al tenisului brașovean, conoșănul lui Țiriac, a și împlinit-o. Așa cum a jucat în săptămînile trecute la Progresul, și mai ales în finala cu Dron, sau în meciul cîștigat în fața lui Mărmureanu, așa cum a știut să-l întreacă, la Galați, pe redutabilul tenisman sovietic Vladimir Korotkov, în fine așa cum, de mai multă vreme, dă probe concrete că stăpînește tehnica jocului, tînărul Viorel Marcu arată că n-a rămas în urma strălucitului său predecesor. El are rezerve de talent care-l pun — pentru perioada respectivă — pe o treaptă egală cu Ion Țiriac, sau cu Ilie Năstase. Acesta din urmă debuta în echipa de „Cupa Davis" la 19 ani; devenea campion al României la 21. Precocitatea — se vede — nu este o floare rară în tenisul românesc.

Aprecieri favorabile se pot face și despre Ion Santei, combativul partener al lui Marcu, sau despre hunedoreanul Dumitru Hărădău, mai bun de la concurs la concurs. Avem, după cîțiva ani mai șovăitori, o bună reprezentativă pentru „Cupa Galea". Va putea ea să repete performanța de acum zece ani, a echipei conduse de Ion Țiriac? Va fi, probabil, foarte greu. Nivelul mondial al tenisului a făcut, deopotrivă, mari pași înainte. Dacă cei ce ne reprezintă țara în ediția 1968 a competiției europene de tineret vor trece turul preliminar de la București, în iulie, atunci etapa următoare îi va pune în față cu redutabili tenismani cehoslovaci, pe terenul acestora, alături de nu mai puțin valoroșii sportivi italieni și polonezi.

Indiferent de rezultatul pe care-l vor obține, echipierii României în apropiata confruntare a elitei tînărului tenis continental, este bine să fie analizată de pe acum activitatea lor viitoare de pregătire. Băieții noștri din reprezentativa pentru „Cupa Galea" au un antrenor bun. Mîna pricepută a profesorului Ștefan Georgescu a început să se facă simțită în randamentul elevilor săi. Lor le trebuie dată, însă, posibilitatea continuării, fără întreruperi, a pregătirii pentru concurs prin concurs, în condiții adecvate forței lor. Metoda este definitiv verificată ca fiind cea mai bună, singura capabilă de a determina un progres cert al jucătorilor de tenis. Antrenamentele de lot nu pot fi prelungite în mod exagerat, decît cu riscul de a obține inversul rezultatului dorit. Este nevoie de concursuri, mereu concursuri, cu jucători puternici, de stiluri diferite.

Geografia, atît de largă a tenisului competițional, oferă din plin această posibilitate. Există pretutindeni în lume, în est și în vest, competiții speciale pentru tineret și altele care le deschid porțile punîndu-i alături de maeștrii jocului. Acolo este locul noilor tenismani români, care-și pot croi un drum rapid spre consacrare. Să nu se încerce a li se pune talentul în cutii de conserve. Așa, el se va pierde...

Radu VOIA

ÎNTRECERILE CELOR MAI MICI TENISMANI

GALAȚI, 4 (prin telefon). — De la începutul săptămînii, pe terenurile noului complex de tenis gălățean, se dispută întrecerile pentru campionatul național de copii. 126 de micuți tenismani și tensimane, din 15 centre din țară, asaltează titlurile în cele 3 categorii: 8—10 ani, 11—12 ani și 13—14 ani. Noii campioni — în probele de simplu și de dublu — vor fi cunoscuți duminică, la încheierea competiției.

GH. ARSENE, coresp.

ACTUALITATEA INTERNAȚIONALĂ

SPORTUL, VIAȚA MODERNĂ

(Urmare din pag. 1)

versibil. De altfel, ce am regreta ? E un lucru perfect normal — ba este chiar un motiv de reală satisfacție — ca, intrînd în marele curent al evoluției sociale, sportul să fie de acum înainte în contact direct cu forțele și structurile care comandă această evoluție...

E timpul să reconsiderăm sportul, dacă vrem să evităm denaturarea lui, ca urmare a unor exploatări abuzive. Trebuie să revizuim organizarea lui dar, și mai mult chiar, scopurile lui, respectiv, contribuția lui la construirea omului modern, ținînd seama atît de originalitatea sa psiho-fiziologică esențială, cît și de transformările profunde și de considerabilele schimbări de proporție care au intervenit în fundalul său social...

Deși valoarea educativă a sportului a fost de mult recunoscută, nu au fost exploatate toate posibilitățile pe care le oferă în această privință și nici n-au fost explorate așa cum se cuvine. În primul rînd, integrarea în procesul complet al formării personalității prin stabilirea unor legături profunde între activitățile sportive și celelalte componente ale educației este o problemă care își mai așteaptă adevărata rezolvare. Foarte adesea, sportul în școală rămîne o recreație, adică o activitate de compensare, ba chiar de evadare. Sportul nu-și îndeplinește pe deplin funcția educativă decît atunci cînd aceleași dispoziții și atitudini morale ale personalității elevului și studentului sînt dezvoltate, în mod conștient și sistematic, atît prin exercițiile fizice, cît și prin exercițiile intelectuale sau practice.

Sîntem încă foarte departe de o asemenea pedagogie...

Timpul liber constituie — sau ar trebui să constituie — pentru adult, ceea ce reprezintă școala și universitatea pentru copil și pentru tînăr : nu reversul vieții, nu altceva decît viața, ci timpul ocrotit în care viața este trăită și gîndită în mod dezinteresat, pentru ea însăși. Este o aberație să consacri timpul liber divertismentului, adică, în sensul propriu, să te abați de la tine însuți : adevărata lui menire este, dimpotrivă, de a ne ajuta să devenim noi înșine, eliberați, purificați de constrîngerile și deformările utilului și ale convenționalului.

Sportul, care sub diferitele sale forme ocupă un loc atît de mare din timpul liber, poate contribui foarte mult pentru a-i reda această menire de înflorire a personalității. De aceea, nici el nu trebuie conceput și practicat ca un mod de a-ți umple pur și simplu un timp gol, ci ca o activitate hotărît educativă...

În schimb, Manifestul este foarte explicit în problema statutului social al elitei sportive. El definește foarte limpede dilema în fața căreia se află astăzi campionul, nevoit să aleagă între un amatorism care, în mod cît se poate de evident, este materialmente incompatibil cu exigențele tehnice ale înaltei competiții și un profesionalism care, în stadiul actual al regulamentelor, are aparența unei devieri mai mult sau mai puțin condamnabile. În mod cinstit, el pune principiile, și juste și realiste, ale unei reforme care, pe zi ce trece, se dovedește tot mai imperios necesară. În sfîrșit, el propune, curajos, o soluție pe care înțeleg s-o las la aprecierea responsabililor de organizare sportivă, căci e vorba de o chestiune în esență de ordin interior, dar despre care doresc să spun că o socot ca o măsură de asanare. Normele ce constrîng elita sportivă la amatorism sînt rezultatul unei concepții aristocratice despre sport, care nu mai corespunde democratizării masive a acestuia. „Amatorismul camuflat" al campionului, pe care democratizarea l-a adus, inevitabil, după sine, pentru a ocoli aceste reguli din altă eră, reprezintă o minciună ce desconsideră chiar pe cei — conducători și atleți — al căror rol este de a oferi sportului, în general, un model de loialitate morală, ca și de desăvîrșire fizică.

★

Fragmente din articolul „Sportul, viața modernă și desăvîrșirea umană", cuprins în cartea domnului René Maheu „Civilizația Universului" apărută recent în traducere românească.

MECSER ÎNTRECE PE CLARKE ȘI GAMMOUDI

STOCKHOLM, 4 (Agerpres). — În cadrul concursului internațional de atletism care se desfășoară la Stockholm, sportivul maghiar Lajos Mecser a cîștigat proba de 5 000 m în 13:29.2 (nou record al Ungariei) ; 2. Ron Clarke (Australia) 13:29,8 ; 3. M. Gammoudi (Tunisia) 13:30,8.

Alte rezultate : ciocan : Klim (U.R.S.S.) 71,04 m ; lungime : 1. P. Poussi (Finl.) și Beer (R.D.G.) 7,93 m ; 3. Igor Ter Ovanesian (U.R.S.S.) 7,83 m ; greutate : Prollius (R.D.G.) 19,09 m ; 2. V. Varju (Ung.) 19,02 m ; 880 y. : 1. W. Adams (R.F.G.) 1:49,3 ; 2. Kiprugut (Kenya) 1:49,7.

Sportivii noștri au cucerit o medalie de argint și una de bronz la C.E. de lupte libere

SKOPLJE, 4 **(prin telefon).** Aproape de miezul nopții, pe stadionul Vardar din localitate, au luat sfîrșit întrecerile campionatelor europene de lupte libere. Spre bucuria noastră, printre medaliați se numără și doi reprezentanți ai României : P. COMAN (cat. 63 kg), medalie de argint, și FR. BOLA (cat. 87 kg), medalie de bronz.

Pînă a urca pe treptele podiumului de onoare atît Coman cît și Bola au trecut, în cursul ultimei zile de concurs, prin încercări deosebit de grele. Coman, după victoria prin tuș în fața finlandezului Limatainen s-a întîlnit, în turul IV, cu turcul Sevinc. Acesta avea nevoie de o victorie prin tuș sau prin descalificare pentru a rămîne în competiție. Nereușindu-i tușul a încercat a doua alternativă. Astfel, în repriza secundă, Coman a primit al doilea avertisment (primul fusese dictat împotriva ambilor sportivi în repriza I). În ultima însă, sportivul nostru a intrat decis să schimbe situația. Dar n-a izbutit deoarece Sevinc, văzîndu-se în pericol, a „fugit" tot timpul celor 3 minute, iar arbitrul a refuzat să-i dea avertisment. În acest fel victoria la puncte a revenit luptătorului turc. În turul următor, Coman a întîlnit pe unul dintre pretendenții la medalii, bulgarul Teodorov cu care a terminat la egalitate, dar luptătorul bulgar a avut mai puține puncte de penalizare.

Sorții au decis ca Bola să-l aibă adversar în turul III pe Holosy (Ungaria) medaliat la ultimele mari competiții internaționale. Înaintea acestei partide Holosy declarase că Bola nu-l va putea învinge. Și, totuși, Holosy a fost întrecut la puncte la capătul unui meci foarte disputat. A urmat partida cu Doring (R.D.G.) în care Bola a ieșit învingător detașat la puncte. În turul V însă sportivul nostru a susținut meciul decisiv cu sovieticul Zkovobrov, pe care l-a pierdut la puncte.

Ceilalți luptători români n-au intrat în finale. Totuși **N. Dumitru** (cat. 52 kg) a ocupat locul VI.

Campionii europeni — în ordinea categoriilor : B. Baev (Bulg.), A. Aliev (U.R.S.S.), E. Teodorov (Bulg.), E. Vîlcev (Bulg.), D. Robin (Franța), A. Zkovobrov (U.R.S.S.), V. Goluțkin (U.R.S.S.), A. Medved (U.R.S.S.).

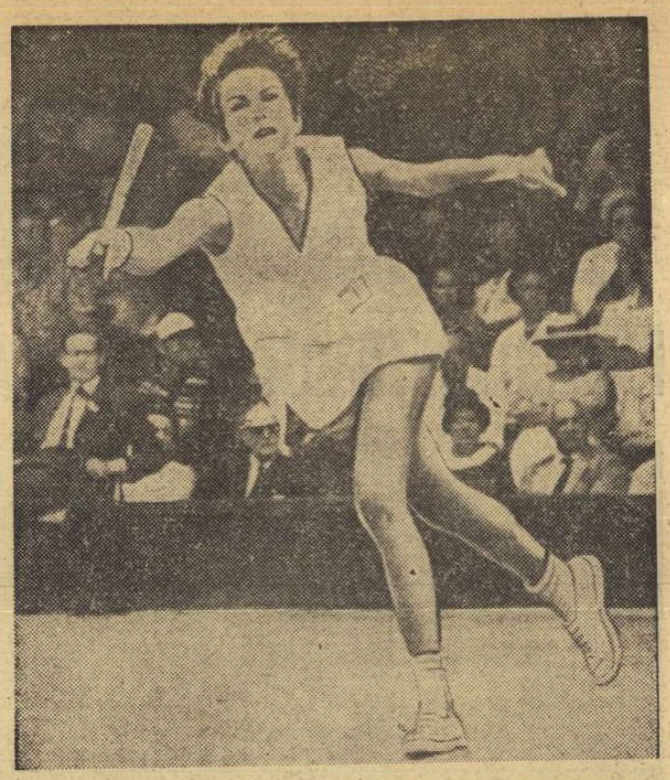

Cu o vigoare de-a dreptul surprinzătoare și-a apărat braziliança Maria Bueno șansele în acest turneu de la Wimbledon, pe care-l cîștigase de trei ori consecutiv pe parcursul unui deceniu. Ea a eliminat pe profesionista Rosemary Casals, dar a cedat unei amatoare, Nancy Richey. Diferențele dintre categorii se estompează în acest „open", care începe să suporte focul criticilor...

Telefoto : U.P.I.-AGERPRES

Ciclismul de pistă are un viitor de aur!

Dl. **Jan Derksen** — oaspete de onoare al competiției internaționale „Cupa București" — a avut amabilitatea să ne acorde un interviu. Personalitate remarcabilă a ciclismului mondial, prof. **Jan Derksen** ne-a permis să abordăm o serie de aspecte de interes general în sportul cu pedale.

— În condițiile pe care le cunoașteți foarte bine, care considerați că este viitorul ciclismului de pistă ?

— *Intuiesc răspunsul ce-l așteptați. Știu că sînt foarte mulți pesimiști care, vorbind despre velodrom, prevăd o grabnică eliminare a acestuia din viața sportivă. Eu nu sînt de această părere. Dimpotrivă. Cred că velodromul are un viitor de aur. Creșterea numărului de automobile și, implicit, crearea de dificultăți în circulația pe șosele va duce inerent la micșorarea numărului de competiții de fond. Refugiul va fi velodromul. Se va mări considerabil numărul celor ce se vor dedica probelor de pistă.*

— Puțin surprinzătoare afirmația dv. Există niște indicii care vă contrazic. În multe țări pistele de beton sînt demolate, iar numărul spectatorilor este în descreștere...

— *Este adevărat că dispar unele piste. Dar, tot atît de adevărat este și faptul că se construiesc altele, mult mai numeroase, în locul celor demolate din considerentele impuse de sistematizarea marilor orașe. La Grenoble se va inaugura un velodrom, la Rotterdam, în 1970, în Palatul Sporturilor va fi găzduită și o pistă de ciclism. Pot să vă spun că în momentul de față în Olanda se construiesc încă 4—5 velodromuri. După cîte știu, și în alte țări sînt în curs de apariție noi piste de ciclism. În ceea ce privește micșorarea numărului de spectatori, vina — dacă se poate spune așa — este a televiziunii. Și fotbalul suferă din această pricină. O putem face însă aliată la dezvoltarea ciclismului de pistă : să plătească fiecare transmisie în direct de la velodrom.*

— Considerați că controlul antidoping ar trebui extins și asupra ciclismului de pistă ?

— *Firește. Noi am făcut anul trecut două controale. Celor doi sportivi, ale căror analize au fost pozitive, le-am aplicat sancțiuni severe : eliminarea pe timp de două luni din competiții. Militez pentru asanarea generală a sportului, printr-un frecvent control antidoping. De altfel, rezultatele se și văd. Prin sancționarea vedetelor ciclismului internațional, cazurile de dopaj au scăzut simțitor*

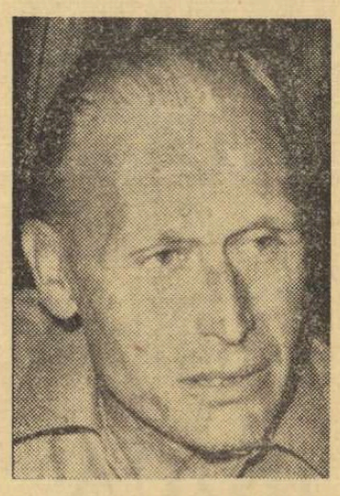

J. DERKSEN

— Dv., d-le Derksen, ați practicat ciclismul și ca amator și ca profesionist. Cele trei titluri de campion mondial — unul la amatori și două la profesioniști — scot în evidență faptul că ați făcut sport la cel mai înalt nivel și că, în mod firesc, cunoașteți foarte bine toate problemele legate de ciclism. Ce părere aveți : există în momentul de față, printre participanții la marile întreceri internaționale, cicliști amatori în adevăratul înțeles al cuvîntului ?

— *Din experiența mea, la care dv. ați făcut apel, pot să vă spun că marea majoritate a cicliștilor sînt profesioniști sau semiprofesioniști, indiferent dacă concurează la amatori sau la profesioniști. De aceea eu militez pentru înființarea licenței unice. Sport la cel mai înalt nivel nu se poate face în condițiile impuse de amatorism. Și atunci, să fim sinceri !*

— Cum considerați legăturile româno-olandeze în ceea ce privește sportul cu pedale ?

— *În fiecare an, de 3—4 ori reprezentanții ciclismului nostru — fond și pistă — sînt prezenți la startul întrecerilor organizate în România. Este un lucru foarte bun. Cred însă — și considerați aceasta ca o invitație — că ar trebui ca și alergătorii români să concureze în Olanda. Noi am onorat invitația dv. la „Cupa București" cu cea mai bună garnitură pe care o are Olanda. Printre ei se află și „olimpicii" Jan Jansen, Loevenseyn și Balk. Repet : vă așteptăm !*

Hristache NAUM

Corespondență specială

„Open"-ul n-a fost la discreția profesioniștilor

Ascultîndu-l pe dl. John Smythe, șeful biroului de presă al campionatelor de la All-England Club, exprimînd în fața gazetarilor păreri oficiale asupra bilanțului sportiv al Wimbedon-ului 1968 (n.b. asupra celui financiar este încă prematur a trage concluzii, dar acesta va fi probabil pozitiv), avem mereu impresia că ne aflăm în fața cuiva care vrea să-și facă o foarte sinceră autocritică. Într-adevăr, dl. Smythe amintea tot timpul motivele care au justificat deschiderea porților la Wimbledon și pentru jucătorii profesioniști, de fapt, scuze pentru unele dezamăgiri — pe planul performanțelor — cauzate de aceștia. Ni se spunea, de pildă, „...Lumea tenisului trebuia să vadă o dată această confruntare între forțele amatoare și cele profesioniste, avea dreptul la comparațiile între cele două categorii de jucători care-și atribuiau fiecare dreptul la supremație în sportul alb".

Dar la ce a dus această confruntare ? La finale între profesioniști. E drept, acestea au predominat. Dar pînă la finale, iată că am văzut sumedenii de idoli dărîmați, prestigii șifonate și nume de vedete dezumflîndu-se în fața testării raporturilor de forțe reale. Mai pe înțelesul oricui, amatorii nu sînt de loc o clasă inferioară față de profesioniști. Ei au, în general, atu-urile vigoarei mai proaspete pe care o conferă anii tinereții, iar pe plan tehnic, chiar dacă uneori cedează pasul, prezintă în schimb un joc îndeobște mai variat, mai interesant. De n-ar exista cu adevărat un super-campion ca Rod Laver, sau o jucătoare-fenomen ca Billie King, unii ar regreta poate Wimbledon-ul vechi, cel dinaintea instituirii „open"-ului. Se aliniau mai puține nume sonore, dar meciurile erau adesea mai disputate, întrecerea sportivă se ridica la nivelul maxim.

Din acest punct de vedere, să recunoaștem, experiența primului „open" la Wimbledon nu poate fi considerată o reușită. Și dacă forțele amatoare nu s-ar fi măcinat în întîlniri preliminare, ca sfertul de finală Ashe-Okker, la băieți, sau Richey-Bueno, la simplu feminin, e greu de crezut că avansul profesioniștilor ar fi fost decisiv în ultimele faze ale întrecerilor.

Oricum, există un punct cîștigat. Lupta de la egal a campionilor, rămași în rîndurile amatorilor, cu cei aparținînd celor două mari „circuri" profesioniste americane, a spulberat o prejudecată. Și urmînd calea adoptată, instituirea unui campionat mondial al tenisului —așa cum este, pentru moment neoficial, acesta de la Wimbledon — poate deveni curînd o realitate.

Radu HERBAY

Londra, 4 iulie.

AZI ÎNCEPE TURNEUL DE POLO DE LA MAGDEBURG

BERLIN, 4 (prin telex). Vineri seară, la Elbeschwimmhalle din Magdeburg, începe un mare turneu internațional de polo, la care vor lua parte echipele U.R.S.S. și R. D. Germane, clasate în această ordine pe primele două locuri la ultimul campionat european (Utrecht 1966), naționala Poloniei și selecționata secundă a României, întărită cu cîțiva jucători din prima formație.

Aceasta face ca sarcina tinerei reprezentative a României să fie extrem de dificilă. Obiectivul antrenorului Al. Popescu este însă verificarea unor jucători tineri, susceptibili selecționării în lotul olimpic. Pentru partida inaugurală a turneului (cu R.D.G., vineri seara), România va alinia următoarea formație : Scurei și Chețan (portari) — Grințescu, Blajec, Popa, Țăranu, Mihăilescu, Neacșu, Rusu și M. Popescu. Componenții reprezentativei așteaptă cu nerăbdare examenul de mîine seară **(n.r. azi),** care le va oferi o primă probă a posibilităților lor în turneu.

Kurt LANGE

Ce se întîmplă la S.C. Napoli ? (II)

● PARADA PERSONAJELOR CARE AU CONDUS DESTINELE ACESTUI CLUB ● LUPTĂ „LA CUȚITE" PENTRU PREȘEDINȚIE

Continuăm să redăm fragmente din amplul reportaj-anchetă consacrat situației din clubul italian de fotbal S. C. Napoli, pe care l-a publicat ziarul „Corriere della sera" — sub semnătura lui Felice Gianni.

Să studiem aceste personaje, unul cîte unul.

ROBERTO FIORE : fiul unui cofetar-poet, proprietar al unei fabrici de adezivi pentru industria pielăriei și încălțămintei ; tip bizar și genial, dar atît de ambițios încît, în unele împrejurări, pierde măsura timpului ; îndrăznet și, de fapt, unicul autor al reînvierii clubului Napoli ; totodată vanitos, pentru că nu știe să reziste ispitei unei popularități dobîndite peste noapte.

ANTONIO CORCIONE : fost antreprenor-constructor în provincia Salerno ; emigrînd în America de Sud, norocul l-a ajutat să ajungă mare constructor. Mai puțin genial decît Fiore, dar mai șiret. În 1962 a fost condamnat la pierderea drepturilor civile pentru tentativă de corupere, dar, acum un an, a fost reabilitat. S-a „lipit" de echipă scoțînd din buzunar cîteva milioane. Speculează, cu o abilitate extraordinară, faptul că în clubul Napoli nu e posibilă nici o majoritate de conducere fără sprijinul lui.

Consilierul TARDUGNO, cumnat cu Corcione, este un personaj mai puțin spectaculos, dar care are o indiscutabilă influență : se ocupă de bilete și participă la campaniile de noi achiziții.

BRUNO PESAOLA : excelent din punct de vedere tehnic. Sub conducerea lui, Napoli n-a pierdut nici un jucător și a repurtat succese nemaiatinse în trecut. Este legat de orașul Napoli — unde trăiește de 16 ani — și din motive sentimentale, dar și din motive personale : se pare că a devenit proprietarul unei întreprinderi de floricultură, în care a investit circa o sută milioane de lire ; o bună parte din suporteri îi este favorabilă, dar există o parte care nu-l agreează de loc.

„A PATRA PUTERE"

Cea de „a patra putere" sînt frații FRANCESCO și LELLO MERCADANTE, foști conducători și foști acționari ai clubului Napoli. Se spune că, în spatele lor, ar fi și președintele unui club din Caserta : Moccia. Acest grup ar vrea să-și asume conducerea clubului Napoli, dar numai cu condiția să dețină majoritatea acțiunilor ; ar fi, de asemenea, dispus să formeze o conducere în coaliție cu grupul Lauro.

În sfîrșit, GIOACHINO LAURO : în vîrstă de 50 de ani, deputat ; conduce sectorul de „relații publice" în întreprinderea maritimă a tatălui său. Gurile rele spun că expresiile lui cele mai uzitate sînt „papă vrea" și „papă nu vrea" ; obișnuiește să-i mîngîie pe cei ce se bucură de prietenia lui cu o afectuoasă, dar energică palmă peste ceafă, pe care mulți oameni din Napoli o consideră o onoare. Pentru a face față scadențelor pe care le-a avut clubul în aprilie, nu a ezitat să recurgă la un mare împrumut : a dat clubului Napoli 165 milioane de lire, constituindu-se creditor pentru această sumă.

Pentru a încheia lista personajelor, ar trebui să vorbim și despre avocatul PAOLO DIAMANTE, un cunoscut pledant în procese civile din Napoli, introdus în lumea fotbalului numai datorită faptului că este omul de încredere al lui Lauro. Dar nu o vom face pentru că Diamante, deși este vicepreședinte al lui Napoli, pare străin de încîlcita poveste a clubului. Intervențiile lui în hotărîrile conducerii s-au limitat întotdeauna la apărarea intereselor lui Lauro. A fost omul care, în vara trecută, cînd și-a dat seama că Gioachino Lauro a greșit în problema achizițiilor, și-a dat demisia.

I-am cunoscut pe protagoniști. Să trecem acum la povestea clubului. Necazurile lui sînt bine cunoscute. Achiziții neinspirate, bani cheltuiți fără rost, jucători racolați, decepții, invazii memorabile pe teren, au marcat existența clubului de la ultimul război încoace. Criza actuală, însă, își are originile în întîmplări mai recente. A început acum trei ani și ceva, în momentul în care „noul Napoli", constituit ca societate pe acțiuni, a fost lansat într-un stil fără precedent : venise un președinte nou, Fiore ; veniseră celebrii jucători Altafini și Sivori ; veneau sutele de milioane de lire în urma unei zgomotoase campanii de abonamente. Era tot ceea ce trebuia să facă din Napoli un club mare, bogat, bine organizat, cu o conducere stabilă și sigură : de fapt, un club ca toate celelalte. Această „înflorire" din 1965 a fost urmată și de bune rezultate sportive. Și totuși, după trei sezoane de fotbal, s-a ajuns la o datorie de un miliard și două sute milioane de lire, s-a ajuns la ancheta procurorului, la o luptă „la cuțite" pentru președinție ; clubul a ajuns — cum am mai spus — un „teatru de marionete" : cu Lauro senior, care îl renegă pe Lauro junior, cu Fiore și Corcione care se pregătesc pentru o nouă alianță, dar fiecare gîndindu-se cum l-ar putea distruge pe celălalt.

De ce ? Adevăratul răspuns se află — după cum vom vedea — în istoria ultimilor trei ani.

Cupa Alpilor la fotbal a fost cîștigată de Schalke 04

Peste 15 000 de spectatori au urmărit la Basel finala „Cupei Alpilor" la fotbal dintre formațiile F. C. Basel și Schalke 04. La sfîrșitul timpului regulamentar de joc, scorul era egal : 1—1, dar în prelungiri Schalke 04, a terminat învingătoare cu 3—1. Toate cele trei goluri ale echipei vest-germane au fost marcate de Michel (min. 8, 95 și 101). Pentru gazde a înscris Hauser (min. 40).

telex-radio-telefon

ÎN CADRUL „Cupei Balcanice" la fotbal la Ljubljana, echipa locală Olympia și formația greacă A.E.K. Atena au terminat la egalitate : 3—3 (2—1).

■

A 10-a ETAPĂ a Turului ciclist al Turciei (Eskisehir — Ankara : 200 km), a fost cîștigată de Caliskan (Turcia) cu 4h 59:35. Liderul clasamentului, Kulibin (U.R.S.S.) a sosit cu un grup numeros în 5h 00:22. În clasamentul general individual conduce Kulibin (U.R.S.S.), urmat de Marek (Cehoslovacia) la 4:18, iar în cel pe echipe, formația U.R.S.S.

■

LA LONG BEACH (California) s-a disputat un concurs de mars pe 20 km, contînd drept selecție a atleților americani pentru J.O. Pe primul loc, Ron Laird în 1h 33:00, 2. Larry Young — 1h 33:05, 3. Don Denoon — 1h 33:24.

■

DUPĂ CINCI ETAPE în Turul ciclist al Iugoslaviei continuă să conducă Valencici. Îi urmează Gösta Peterson — la 5:16 și Savcev — la 6:28.

Etapa a 5-a (Mostar — Dubrovnik : 148 km), a revenit italianului Mori, în 3h 30:20.

■

ÎN CAMPIONATUL de fotbal al U.R.S.S. s-a desfășurat o nouă etapă. Iată rezultatele : Dinamo Tbilisi — Dinamo Kiev 1—1 ; Neftianik Baku — Dinamo Moscova 2—1 ; Șahtior Donețk — Pahtakor Taşkent 3—0 ; Ararat Erevan — Cernomoreț Odesa 0—2 ; SKA Rostov pe Don — Zenit Leningrad 3—1 ; Torpedo Kutaisi — Dinamo Minsk 0—1 ; Zaria Lugansk — Kairat Alma Ata 1—1 ; Lokomotiv Moscova — Torpedo Moscova 1—1 ; Dinamo Kirovabad—TSKA Moscova 1—0.

În clasament conduce Spartak Moscova cu 28 de puncte.

Korcinoi — Tal 2½—1½

La Moscova se dispută întîlnirea semifinală pentru campionatul mondial de șah între marii maeștri sovietici Victor Korcinoi și Mihail Tal. A patra partidă a fost cîștigată de Korcinoi, după trei remize consecutive. În prezent, scorul meciului este favorabil lui Korcinoi cu 2 1/2 — 1 1/2 puncte.

Deținător al titlurilor de campion mondial și campion olimpic la dresaj, J. Neckermann, a cîștigat, zilele trecute, în cadrul concursului preolimpic al călăreților europeni — desfășurat la Aachen — proba de dresaj la comandă. El s-a impus astfel ca unul dintre marii favoriți ai acestei probe la viitoarele întreceri olimpice de la Ciudad de Mexico

Foto : IN-BILD

În concursul de natație de la Belgrad

GIURASA PE LOCUL II

BELGRAD, 4 (Agerpres). — La Belgrad a început un concurs de natație la care participă sportivi din Bulgaria, Cehoslovacia, Italia, România, Suedia și Iugoslavia.

În proba de 200 m spate, cîștigată de sovieticul Cekov cu 2:21,8, înotătorul român Zeno Giurasa s-a clasat pe locul doi cu 2:26,2. Alte rezultate : 100 m liber : Danko (Iugoslavia) — 58,6 ; 100 m bras : Kurbanovici (Iugoslavia) — 1:12,4 ; 100 m fluture : Erikson (Suedia) — 1:01,1 (Vladimir Belea [România] a ocupat locul IV cu 1:04,2) ; 100 m fluture feminin : Cinzia Colombo (Italia) — 1:11,8 ; 100 m spate feminin : Zdenka Gasparak (Iugoslavia) — 1:10,3.

Astă-seară :

România — Bulgaria în C.E. de baschet feminin

PALERMO, 4 *(prin telefon).* Prima surpriză a campionatului european feminin de baschet s-a produs înaintea începerii competiției. Miercuri, în finala unui turneu de verificare, la Caserta, reprezentativa Poloniei a învins Cehoslovacia ! Rezultatul i-a pus pe gînduri pe antrenorii echipei române care, sîmbătă, va avea de înfruntat selecționata poloneză. Desigur, nici partida de vineri cu Bulgaria nu este așteptată cu prea mare optimism (cu o săptămînă în urmă, la Balcaniada de la Split, baschetbalistele Bulgariei ne-au întrecut cu 77—59), dar nici cu scepticism. În dorința de a evita un eșec, antrenorii S. Ferencz și Gr. Costescu au axat pregătirile de miercuri și joi pe elementele dovedite deficitare la ultimele confruntări, adică pe oprirea contraatacurilor adversarilor și îmbunătățirea preciziei aruncărilor la coș.

Debutul reprezentativei României va avea loc mîine *(n.r. astăzi),* cînd va întîlni redutabila echipă a Bulgariei. Întrecerea va avea loc la ora 21, după care se va disputa meciul Cehoslovacia - Polonia. În continuare, România va juca sîmbătă cu Polonia și duminică cu Cehoslovacia. Întîlnirile vor fi găzduite de terenul Campo Lido Mondello, dotat cu tribune cu o capacitate de 4 000 de spectatori. Se va juca pe ciment.

LA ÎNCHIDEREA EDIȚIEI

B. J. KING ȘI J. TEGART, FINALISTE LA WIMBLEDON

LONDRA. — Turneul de tenis de la Wimbledon a continuat cu probele de dublu. Iată cîteva rezultate mai importante : dublu-masculin : Ashe, Pasarell — Gimeno, Gonzales 6—1, 2—6, 6—4, 6—4 ; Newcombe, Roche — Graebner, Osborne 6—2, 1—6, 8—6, 6—3 ; Bucholz, Ralston — Beust, Contet 6—4, 8—6, 3—6, 4—6, 6—4.

În cursul după-amiezii s-au disputat semifinalele probei de simplu-feminin, soldate cu următoarele rezultate : Judy Tegart — Nancy Richey 6—3, 6—1 ; Billie-Jean King — Ann Jones 4—6, 7—5, 6—2.

BITOSSI, ÎNVINGĂTOR ÎN ETAPA A VII-A A TURULUI FRANȚEI

PARIS. — Cea de-a VII-a etapă a Turului Franței, disputată pe distanța Lorient — Nantes (190 km) a revenit italianului Franco Bitossi în 4h 58:23, urmat de un pluton numeros, cronometrat cu același timp și în care se aflau printre alții Vianen și Janssen din echipa Olandei și Van den Berghe din echipa B a Belgiei. Van den Berghe continuă să poarte tricoul galben totalizînd 38h 19:51. Îl urmează francezii B. Guyot la 2,29 și J. P. Genet la 3,27.

Redacția și administrația: str. Vasile Conta nr. 16, tel. 11.10.05, interurban 72 și 286. Telex sportrom buc. 180.

PROLETARI DIN TOATE ȚĂRILE, UNIȚI-VĂ!

sportul

4 pagini 30 bani

Anul XXIV Nr. 234 (5668) ZIAR AL CONSILIULUI NAȚIONAL PENTRU EDUCAȚIE FIZICĂ ȘI SPORT Simbătă 6 iulie 1968

PATRU ÎNTR-O LOTCĂ

I. Insula

Călătoria aceasta a început pe malul Dunării cu mulți ani în urmă și asemeni tuturor călătoriilor e impregnată de visurile copilăriei.

Poate că denumirea de „călătorie" e pretențioasă iar cea de „expediție" de-a dreptul parodială atunci cînd e vorba de un fluviu la fel de cunoscut ca șoseaua națională București—Oradea — un biet fluviu cafeniu, căreia i se ia pulsul de zeci de ori pe zi, ale cărui meandre sînt măsurate centimetru cu centimetru și ale cărui cote de nivel sînt transmise la radio de dimineața pînă seara. E, poate, de maniera domnului Tartarin, tonul acesta de povestire similar celui folosit de Thor Heyerdahl după traversarea Pacificului sau celui al lui André Davy reîntors în caiac de la izvoarele Nilului.

„Călătorie" și „expediție" sînt, la urma urmei, cuvinte magice nu numai pentru iubitorii lui Jules Verne, ci și pentru cei ai lui Immanuel Kant, pentru copiii și pentru adulții trecuți de mijlocul vieții.

Dar pentru autorul acestor rînduri care n-a văzut Orinoco decît în filme și țărmurile Amazonului la „Teleglob", Dunărea își păstrează farmecul ei dintotdeauna. Ea rămîne un fluviu încărcat de nostalgie dincolo de care se întinde strivit, roșietic, lanțul munților Hercinici — așa cum se văd de pe malul gălățean — un fluviu uleios, de loc albastru, zornăind de lanțurile ancorelor, deasupra căruia încă mai plutește umbra lui Jean Bart (cunoscut în tinerețe sub numele de Eugeniu P. Botez), autorul romanului „Europolis", rămîne fluviul lui Panait Istrati și al barba-capitanilor, fluviul barabafților înarmate cu tunuri și al ceamurilor încărcate cu stuf, fluviul care se acoperă iarna, sub pojghița de gheață, de nenumărate ciuperci de aer, rămîne fluviul pescarilor din Bechet, al legendelor sulinIote, fluviul aproape torențial din dreptul Cazanelor, moale și leneș la Cotul Pisicii — un fluviu atît de puțin accesibil riveranilor săi care nu sînt marinari sau pescari încît cei mai mulți îl cunosc din cărțile de școală și din ghidurile turistice.

Sînt convins că Ucayali e fascinant și, în ciuda cruzimii peștilor pirranha și a jaguarilor, am fi putut încerca să-i străbatem într-o barcă de tip Turtucaia cu douăzeci și patru de crevace. Dar cum Ucayali rămîne foarte departe — el e dintotdeauna și va rămîne pentru totdeauna în America de Sud — ne-am mulțumi cu îndeplinirea vechiului nostru vis — acela de a cobori pe Dunăre de la Baziaș la Sulina într-o simplă barcă pescărească.

De altfel, nu cred că cineva a pornit la vreun drum care să-i

Camil BACIU

(Continuare în pag. a 2-a)

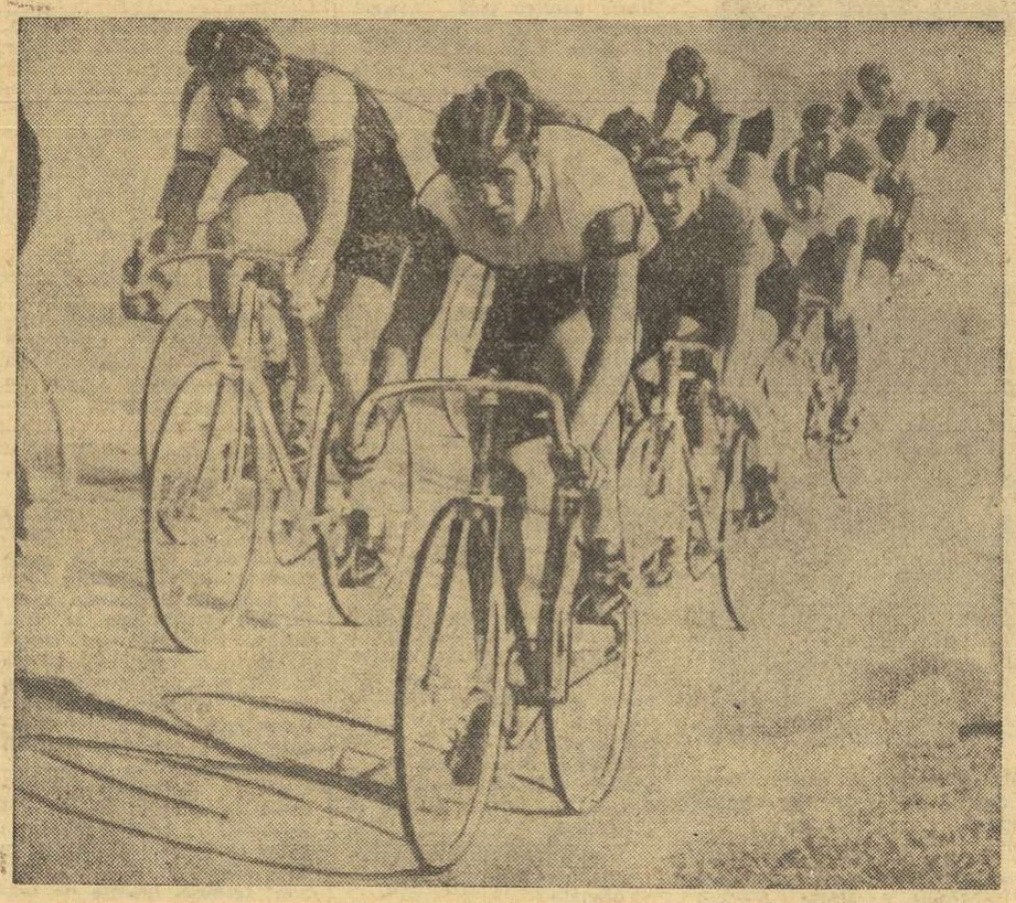

L. LOEVESEYN (Olanda) ȘI GH. ȚVETKOV (Bulgaria) — PRIMII ÎNVINGĂTORI ÎN „CUPA BUCUREȘTI"

● Întrecerile continuă astăzi la Dinamo

„Cupa București" a început ieri după amiază, pe velodromul Dinamo din Capitală. Cele două probe încheiate — 1 000 m cu start de pe loc și eliminare — au fost cîștigate de doi dintre valoroșii oaspeți ai acestei competiții: **Lyn Loeveseyn (Olanda)** și — respectiv — **Gheorghi Țvetkov (Bulgaria).**

Pentru sportivii români, prima zi a acestor veritabile campionate internaționale — care se bucură de participarea unor loturi redutabile din Olanda, Bulgaria, Cehoslovacia și Polonia — a constituit un prilej de verificare și de obținere a unor rezultate meritorii. Ne referim la **recordul național stabilit de echipa României în cursa italiană** — 2:15,5 (v.r. 2:16,4) — record care-i permite să participe astăzi în finala pentru locurile 1—2; la timpul promițător obținut de **Florian Negoescu** (în ciuda finișului slab, el a realizat 1:11,5) și la locul II pe care s-a clasat **Vasile Burlacu,** în proba de eliminare. Ar mai trebui amintit și faptul că Florian Negoescu a ajuns pînă în semifinalele probei de viteză, stabilind cu 12,0 și cel mai bun timp al zilei.

Desigur, concursul fiind abia la început, nu se pot trage concluzii asupra formei deținute de reprezentanții noștri. Doar o singură remarcă. Deși, așa cum spuneam, participarea este valoroasă, echipele înscrise la urmărire avînd în palmares „antecedente" remarcabile, ne-am fi așteptat — totuși — ca reprezentativa României să cucerească un loc în finală, realizînd un timp superior în serile contratimp. Dar

Iată acum rezultatele tehnice ale primei zile:

1 000 m cu start de pe loc: 1. **L. Loeveseyn (Olanda)** 1:10,4; 2. J. Pecka (Cehoslovacia) 1:10,9; 3. V. Popelka (Cehoslovacia) 1:11,3; 4. J. Jansen (Olanda) 1:11,4; 5. FL. NEGOESCU (ROMÂNIA) 1:11,5; 6. K. Balk (Olanda)

Hristache NAUM
Neagoe MARDAN

(Continuare în pag. a 2-a)

Aspect din timpul cursei de eliminare, cîștigată de bulgarul Țvetkov

Foto: AUREL NEAGU

Se reia „Traversarea lacurilor"

Duminică dimineață vom fi martorii unei interesante întreceri de natație organizată, pe lacul Băneasa, de secția sport a U.G.S.R.: „Traversarea lacurilor". Este vorba, de fapt, de reluarea unei inițiative mai vechi care, pe vremea cînd era concretizată periodic, oferea multe satisfacții iubitorilor acestui sport. Întrecerile vor începe la ora 9 și vor consta dintr-o cursă de 1 000 m rezervată băieților și una de 500 m pentru fete. Vor lua parte înotători din județele Arad, Bihor, Brăila, Mehedinți, Caraș-Severin, Ilfov, Tulcea, precum și din municipiul București.

„REGATA SPERANȚELOR OLIMPICE"

Olanda — România la gimnastică (f)

La Haga se dispută azi și mîine meciul internațional de gimnastică dintre reprezentativele feminine ale Olandei și României. Echipa noastră are următoarea alcătuire: Elena Ceampelea, Rodica Apăteanu, Lucia Chiriță, Rozalia Filipescu, Alina Goreac și Olga Ștefan.

● Tot azi și mîine, în Orașul Gh. Gheorghiu-Dej este programată dubla întîlnire dintre reprezentativele de tineret ale României și Cehoslovaciei (m,f).

Azi și mîine, pe lacul Snagov se va disputa importanta competiție internațională de caiac-canoe: „REGATA SPERANȚELOR OLIMPICE", la care participă sportivi din opt țări: **România, Iugoslavia, Cehoslovacia, Ungaria, Polonia, R.D. Germană, Uniunea Sovietică și Bulgaria.** Oaspeții au sosit în Capitală și au făcut ultimele antrenamente.

Echipa României, alcătuită în urma pistei de selecție desfășurată la Snagov, este următoarea: **K 1 — 1 000 m: ROCO RUJAN și DRAGULSCHI; K 2 — 1 000 m: IVANOV-TIMOFEI și NICULENCO-SOMOVSCHI; K 4 — 1 000 m: RUJAN-NICULENCO-SOMOVSCHI-MANEA și IVANOV-TIMOFEI-DRAGULSCHI-PAVEL; K 1 — 500 m (F): LOVIN și TERENTE; K 2 — 500 m (F): LOVIN-COMIȘAN și DRAGHICI-POPESCU; C 1 — 1 000 m: PATZAICHIN și SIMIONOV; C 2 — 1 000 m: PATZAICHIN-NICHIFOROV și NASTASE-ZAHARENCO.**

PROGRAMUL COMPETIȚIEI

SÎMBĂTĂ, ora 9: serii
ora 16: recalificări
DUMINICĂ, ora 9: semifinale
ora 16: FINALE

GRIGORE JELESNEAC REVINE ÎN ARENĂ

Este unanim recunoscut că Galațiul a fost — și sperăm să mai fie — unul dintre centrele pugilistice de seamă, unde s-a format și s-a afirmat o pleiadă de boxeri renumiți. Este suficient să amintim pe cîțiva dintre ei: Dumitru Panaitescu-Zigoto, Toma Aurel, Dumitru Ciobotaru, Albert Blanc și mulți alții. Una din figurile proeminente ale boxului gălățean face obiectul rîndurilor de față. Este vorba de faimosul **Grigore Jelesneac** *— astăzi șef de tură la depoul C.F.R., în pragul pensionării. Jelesneac a fost unul dintre primii boxeri ai grupării Gloria C.F.R. și a primit botezul scrimei pugilistice de la venerabilul profesor Coșuleanu, un mare animator al sportului gălățean. Jelesneac s-a impus repede în arena boxului din țara noastră datorită calităților sale excepționale — un joc de picioare derutant, directe de dreapta necruțătoare, o pregătire fizică ieșită din comun. Pînă în 1940 — cît a fost amator — a susținut peste 80 de întîlniri — în țară și peste hotare —*

TELEMAC SIRIOPOL
coresp.

(Continuare în pag. a 2-a)

V. SILBERMAN

TURNEUL „MĂNUȘA LITORALULUI" A ÎNCEPUT SUB BUNE AUSPICII

CONSTANȚA, 5 *(prin telefon, de la trimisul nostru).*

Competiția „Mănușa litoralului" a atras aseară în arena Olimpia peste 3000 de spectatori. În prima partidă s-au întîlnit campionii României și Ungariei la categoria semi-muscă, *P. Ganea* și *G. Gedo.* Dispunînd de o tehnică superioară, de precizie în lovituri, pugilistul maghiar a obținut decizia la puncte. În schimb, *I. Ivan,* la aceeași categorie, ne-a încîntat prin siguranța directelor de stînga, prin excelentul joc de picioare, învingîndu-l net pe bulgarul *D. Ganev.* Spectatorii l-au dezaprobat pe arbitrul *Chiriac* pentru modul cum a condus meciul *D. Răgălie — Fredriksson.* Boxerul român a comis nenumărate iregularități, dar a fost avertizat abia în ultima repriză. *Fredriksson* a punctat precis, iar în final și-a întărit loviturile de ripostă astfel că Răgălie *a abandonat din proprie inițiativă.* Meciul *N. Giju — J. Huppen* (Olanda) a fost la discreția boxerului nostru care a obținut decizia în unanimitate. *Seifert* (RDG) a fost superior lui *Pușcașu* și, cu toate că a fost numărat de arbitrul E. Lazăr, a cîștigat la puncte.

Alte rezultate: *M. Goanță* învinge abandon II *Gh. Anton; Antoniu Vasile* b.p. *I. Voicu; M. Dumitrescu* b.p. *G. Silaghi* (Ungaria); *V. Silberman* învinge abandon III *Ottosson* (Suedia); *Em. Constantinescu* b.p. *Patkos* (Ungaria) decizie discutabilă; *B. Hell* (R.D.G.) b.p. *C. Cojocaru.*

R. CALARAȘANU

Scurtă ședință tehnică la redacție înaintea startului în raliul nautic dunărean. De la stînga: Mihai Grosu, Mihaela Ștefănescu, Camil Baciu și Andrei Ionescu. „Căpitanul" echipajului, Camil Baciu, expune „planul de bătaie" al expediției.

ABANDONURI ESTIVALE

A venit vara — cu toate splendorile ei. Și cu irezistibila chemare a litoralului însorit, sau a odihnitoarelor culmi de munte. Exodul turistic a ajuns la maturitate, golind în oarecare măsură stadioanele și tribunele. De fapt, nu e vorba de o concurență făcută sportului, ci — mai degrabă — de o binefăcătoare și eficientă complicitate menită să propage ideea de mișcare, de exercițiu fizic în aer liber, să-i dezvolte nobilele-i valențe etice și sociale.

Așadar, nu aceasta ar fi cauza principală, explicația de bază — cum se pretinde pe alocuri — pentru faptul că sezonul sportiv estival suportă, așa cum lesne se poate observa, foarte greu... canicula. S-au încheiat finalele unor campionate republicane la jocurile sportive și o dată cu aceasta s-a tras cortina pînă la toamnă! Nici o inițiativă, nici o competiție de amploare, de tradiție și — deci — de mare interes pentru cei care vor să practice sportul sau să-i descifreze frumusețea și vigoarea din tribună.

Cele cîteva capete de afiș, datorate mai ales atletismului și ciclismului, nu pot ascunde penuria concursurilor din această perioadă în care, de fapt, ar trebui ca ea să pulseze viu pe stadioane.

Printre multe alte cauze, se află, de atîta vreme, la loc de „cinste"" abandonarea unor foarte reușite acțiuni sportive care, cu ani în urmă, au adus inițiatorilor cuvenite elogii și, mai ales, deplina satisfacție de a oferi spectatorilor ceea ce realmente doreau: întreceri de puternic dinamism, spectaculoase prin însuși caracterul lor, competiții care să mărească, nu să reducă, numărul amatorilor de sport.

Cîndva, în lunile de vară, se organizau în București, dar și în multe alte orașe: Brăila, Ploiești, Sibiu, Tg. Mureș, Timișoara ș.a., întreceri de echitație din programul cărora nu lipseau probele de mare spectacol, cum ar fi cele de durată, ștafete, proba de doi cai, „nenumerotată", uneori chiar concursuri de înălțime și lungime. De fiecare dată, spectatorii se numărau cu zecile de mii. Pe cînd acum?

Tot pe atunci, pe malul Dunării pornea spre Sulina, drum de ape de sute de kilometri, temerara expediție a caiaciștilor și canoiștilor. La fiecare ediție „Cursa de mare fond" mobiliza energii, trezea interesul pentru sport în zeci de localități, descoperea talente autentice. N-are rost, poate, să se reia discuția despre cauzele care au determinat renunțarea la o asemenea competiție de tradiție. Dar, o discuție despre reluarea ei ar trebui făcută. Mai ales că, recent, s-a făcut un prim pas.

În alte zile de vară erau programate cuplaje interesante, diverse nocturne care umpleau tribunele, gale de box, tentative de recorduri la atletism, programate, spre deliciul spectatorilor, în pauzele unor atractive partide de fotbal, demonstrații de gimnastică, dresaj ș.a. Prea ușor, și la prea multe din aceste frumoase prezențe sportive estivale s-a renunțat în ultima vreme. Pentru că unele federații, cluburi și asociații, n-au vrut să se complice. Poate că acum, cînd „panoramicul sportiv intern" înregistrează evidente scăderi de volum, ar trebui făcut ceva pentru ca vara să mențină pe stadioane și în tribune freamătul vieții sportive și — pe cît se poate — să îi dea prospețimea fermecătorului anotimp.

Dan GÂRLEȘTEANU

Miine, în SPORTUL, veți găsi răspunsurile la două întrebări de mare actualitate: CEA MAI BUNĂ ECHIPĂ DE FOTBAL A CONTINENTULUI?; CEL MAI BUN FOTBALIST AL EUROPEI? — în noua anchetă internațională a ziarului nostru

Citiți

mîine în sportul

Pentru prima oară în discuție publică

TRAGEDIA

CELUI

DE AL TREILEA SEX

● Hermafroditismul – caz patologic de un profund dramatism

● **Interviu cu dr. MADELEINE MĂICĂNESCU-GEORGESCU, șefa laboratorului de andrologie al Institutului endocrinologic „C. I. Parhon":** Maladie congenitală sau căpătată? – Frecvența statistică – Prognosticul medical – Implicațiile sportive; efortul fizic și intersexualitatea

● Ce este dopingul hormonal? Masculinizarea premeditată a sportivelor

● Erika devine Erik!...

● **Medicul mexican J. M. Espinosa:** Controlul sexului este obligator!

Finalele campionatelor de atletism ale juniorilor au debutat sub cele mai bune auspicii

Prima zi a finalelor campionatelor de atletism — 1968 ale juniorilor. Vreme splendidă (în sfîrșit, timpul a fost o dată și de partea atleților!), un stadion („23 August") bine pus la punct, o armată de arbitri frumos echipați. O mulțime de concurenți. Organizatorii n-au reușit încă să tragă linie și să facă totalul lor. În orice caz, un calcul aproximativ arată a fi prezenți în întreceri peste 1 200 de juniori mari și mici, din majoritatea județelor țării... Sînt numai cîteva din impresiile culese ieri pe stadion. Și totuși

Romeo VILARA

(Continuare în pag. a 2-a)

Valentina Ciolțan (Suceava) învingătoare la disc

Foto: V. BAGEAC

Întoarcerea fiilor risipitori

Așadar, trei dintre „fiii risipitori" revin la matcă — recte, în prima divizie de fotbal a țării.

De ce trei, vă veți întreba? Foarte simplu: pentru că atît orădenii, cît și ieșenii, au petrecut un sezon-două la demisol, iar Progresul s-a aflat, cum s-ar zice, cu un picior în B, pînă în manșa finală a dramaticului baraj de la Timișoara... Acum, cînd apele s-au limpezit, cînd cele 16 titulare ale viitorului campionat ne sînt cunoscute, s-ar cuveni, parcă, să spunem cîteva cuvinte despre (și pentru) acești naufragiați ce se întorc, după o absență reală sau virtuală, printre protagoniștii soccerului autohton. Nu, însă, înainte de a exprima compasiunea noastră pentru formația de la poalele Timpei, principala „victimă" a epilogului recent consumat.

Timp de doisprezece ani, Steagul roșu a participat — uneori cu brio — la întrecerea echipelor fruntașe, dovedindu-se un adversar redutabil în orice companie. În actuala ediție, handicapați de dispariția tragică a unuia din oamenii de bază (Năftănăilă, realizatorul nr. 1), precum și de anumite fricțiuni în conducerea clubului, brașovenii au cedat pasul, trecînd — vremelnic desigur — în categoria „secunzilor". E și aceasta o experiență, de loc plăcută, ce-i drept, dar, cine știe — poate că binevenită... Amintiți-vă de Progresul (risipitorii risipitorilor!), după anul petrecut în B, cum s-a lansat din start, cu șapte victorii consecutive, punînd serios pe gînduri pe candidatele la titlu...

Mai puțin receptivi la învățămintele retrogradării, fotbaliștii de pe malurile Crișului și ale Bahluiului au recidivat de nu știu cîte ori, datorită în special numeroaselor puncte risipite pe teren propriu — dar și lipsei de incisivitate, de dîrzenie, de curaj în deplasări hotărîtoare. Acestor „eterne navetiste", foarte simpatizate, dealtminteri, nu numai în fieful personal — ne permitem să le recomandăm exemplul arădenilor de la U.T.A., - niciodată intimidați de rezonanța gazdelor, de diapazonul galeriei locale sau de alte amănunte de același gen.

În concluzie — bine-ați... revenit, fiilor risipitori, și încercați — măcar de astă dată — să trageți concluziile de rigoare de pe urma repetatelor experiențe, ale voastre și ale altora! Ne-ar bucura sincer să vă vedem, în campionatul ce se apropie, luptînd de la bun început nu pentru evitarea fatidicei lanterne, ci, dimpotrivă, pentru prezența vie, activă, în plutonul protagoniștilor.

Cine are urechi de auzit...

Dan DEȘLIU

JUDO LA ÎNCEPUT DE DRUM

— Interviul nostru —

Francezul G. Puiard (F.S.G.T.) execută o spectaculoasă „măturare" în meciul cu V. Șerban (Selecționata orașului București)

Într-o scurtă știre anunțam, nu de mult, că a fost înființată Federația română de judo. Faptul a stîrnit un deosebit interes printre pasionații judo-ului. Dovada? Pe adresa tinerei federații au sosit numeroase scrisori, prin care amatorii acestui sport, pe lîngă felicitările de rigoare, își manifestau dorința de a cunoaște „traseul" pe care intenționează să-l parcurgă această federație, solicitînd multe amănunte. Asemenea scrisori au sosit și pe adresa ziarului nostru. În dorința de a le da un răspuns cît mai complet, ne-am adresat secretarului general al acestei federații, tov. Anton Muraru.

— Mai întîi, am dori să ne spuneți cîte ceva despre acest sport, recent oficializat în țara noastră

— Judo-ul nu are nevoie de prea multe prezentări. Este suficient ca cineva să vadă cum un munte de om devine o jucărie în mîinile unui firav judoka, pentru ca el să fie tentat să afle misterioasele taine ale acestui sport. Dacă mai adăugăm că și o tînără cunoscătoare a judo-ului poate realiza o astfel de performanță, am spus, de fapt, totul. În țara noastră, judo-ul este practicat în prezent de un număr restrîns de tineri și tinere. Lipsa sălilor de pregătire, a cadrelor tehnice calificate și, bineînțeles, a unei federații, n-au permis practicarea lui pe scară mai largă. Cu toate acestea, trebuie să spunem că puținii îndrăgostiți de acest sport s-au străduit, cu eforturi demne de toată lauda, să se întrecă și în competiții publice. Au fost organizate campionate, evident, fără titulatură oficială, îndeosebi în centrele universitare. Despre unele dintre acestea s-a scris și în ziarul „Sportul".

Revenind la întrebare, precizez că judo-ul cere multă fantezie, curaj, hotărîre, viteză de reacție și de anticipație. Este bine să se cunoască faptul că, în judo există nu mai puțin de 40 de procedee tehnice de atac și tot atîtea de apărare. Cu fiecare dintre acestea poți învinge adversarul sau te poți apăra de atacurile lui. Nu este lipsit poate de interes să menționez că aproape toate filmele de aventuri își susțin momentele de maximă tensiune tocmai pe procedee tehnice de judo

— Cu ce a plecat la drum federația de judo?

— Pentru început, normal, nu dispunem de cine știe ce. După comunicarea că a fost înființată federația, amatorii care doresc să practice acest sport și-au trimis repede adeziunile. Pînă în prezent, am primit peste o mie de cereri. Sportivii respectivi activează deja pe lîngă unele cluburi și asociații sportive din București, Arad, Timișoara, Roman, Iași, Mediaș, Bacău, Brașov, Cluj, Sibiu, Orăștie și din alte localități. Nici unul dintre ei însă nu este deocamdată legitimat și nici cele 22 de secții nu sînt afiliate. La așa ceva lucrăm noi în prezent. Și nu este de loc ușor. O mînă de ajutor ar putea să ne dea și consiliile județene și municipale pentru educație fizică și sport înființînd comisii de judo, acestea existînd deocamdată doar la București, Brașov și Timișoara

— Totuși, cînd vom vedea primele concursuri oficiale?

— Poate chiar mai repede decît vă așteptați. La sfîrșitul acestei luni, secția de judo a clubului bucureștean Olimpia organizează o competiție dotată cu „Cupa de vară" la care au fost invitați sportivi de la Progresul și Politehnica București, Dacia Orăștie, Avîntul Roman și Sănătatea Mediaș. Ceva mai îndepărtat, la începutul anului viitor, ne-am propus organizarea primei ediții a campionatelor naționale de seniori și juniori. În proiect se află și contractarea unor întîlniri internaționale cu echipe din Iugoslavia, Franța, U.R.S.S. și Bulgaria.

— În încheiere, am dori să ne spuneți ce întreprinde federația pentru ridicarea măiestriei sportivilor și antrenorilor noștri.

— În luna septembrie se va organiza un curs de specializare a antrenorilor la care au fost invitați doi mari specialiști din Japonia, patria acestui sport. Sperăm că învățămintele prilejuite de acest curs vor fi deosebit de prețioase pentru noi.

Costin CHIRIAC

O VERIFICARE UTILĂ

Pe marginea participării echipei noastre feminine de handbal la „Trofeul Taşmajdan"

Handbalul nostru feminin s-a prezentat, recent, la primul său examen mai serios, prin participarea echipei reprezentative la „Trofeul Taşmajdan", competiție de ampioare, socotită pe drept cuvînt un „mic campionat al lumii". În felul acesta întrecerea desfășurată săptămîna trecută în Iugoslavia a constituit, pentru toate cele 7 selecționate naționale ce și-au disputat întîietatea, un excelent mijloc de verificare, înaintea veritabilului campionat mondial ce va avea loc în luna decembrie a acestui an (13—21) în Uniunea Sovietică.

Așa încît, încercînd astăzi să privim lucrurile retrospectiv și, mai ales, din punctul de vedere al utilității participării echipei noastre la „Trofeul Taşmajdan", se poate spune că evoluția celor 13 handbaliste române a satisfăcut. După cum se știe, echipa României s-a clasat pe un loc mediu (al IV-lea din 8 formații participante), deci un rezultat satisfăcător. Aprecierea nu are nici o legătură cu rezultatul final. În discuție plecăm de la principiul — extrem de just, de altfel — adoptat de cei doi antrenori ai lotului (Francisc Spier și Valeriu Gogîltan) în baza căruia „Trofeul Taşmajdan" trebuia, înainte de toate, să dea răspunsuri, dacă nu extrem de precise, cel puțin în mare măsură edificatoare, la o serie de întrebări legate de alcătuirea lotului, de perspectivele unor tinere handbaliste, de adoptarea unor sisteme de joc, în strînsă corelație cu calitățile fizice și tehnice ale jucătoarelor. Că lucrurile stau așa și nu altfel o dovedește în primul rînd, faptul că s-a renunțat la folosirea în acest turneu a marii noastre jucătoare Ana Starck, deși aceasta era restabilită pe deplin. Urmărind, deci, să găsească rezolvări cît mai corecte la numeroasele și atît de încîlcitele probleme pe care le implică omogenizarea și pregătirea unui lot de sportive în vederea participării la un campionat mondial, antrenorii s-au eliberat, și nu numai ei, ci și jucătoarele, din crisparea luptei pentru rezultat. Iar atunci am avut cu toții surprize dintre cele mai plăcute, care ne-au generat aprecierea făcută mai înainte.

Să enumerăm cîteva din aceste surprize. De pildă, Constanța Ilie, titulară pînă nu de mult în echipa de tineret, a dovedit că poate fi o foarte utilă jucătoare pe postul de inter, etalînd, în același timp, calități de excelentă apărătoare. Ea are încă unele carențe în joc. Pătrunderile sale, după fentele de șut, nu sînt sigure, aruncările la poartă n-au precizie, dar important este faptul că și-a probat posibilitățile. Același lucru se poate spune și despre Simona Arghir sau Cristina Metzenrath. Prima, fiind chiar titulară în acest turneu, și-a învins emoția și a reușit să înscrie multe goluri. Dintre jucătoarele tinere mai trebuie amintită Doina Băicoianu care, pentru a deveni și mai utilă echipei, trebuie să-și îmbunătățească net pregătirea fizică, pentru că s-a observat că randamentul ei este satisfăcător doar 10—12 minute din cele 25 ale unei reprize. Această scurtă enumerare nu poate omite cîteva handbaliste mai vechi, prezente și cu alte ocazii în selecționata țării, care s-au comportat și cu acest prilej foarte bine: cei doi portari Irina Naghi-Climovschi și Lucreția Anca, precum și Ana Nemetz, Elena Hedeșiu, E. Franz și R. Soos. Dintre acestea, Irina Naghi-Climovschi și Elena Hedeșiu, două handbaliste ceva mai vîrstnice (ne cerem scuze pentru indiscreție) pot constitui un exemplu de perseverență în pregătire, de conștiinciozitate, disciplină și corectitudine. Lor li se poate adăuga și Ana Starck, care cu toate că nu a făcut deplasarea, continuă să se antreneze, fiind încă jucătoarea noastră „nr. 1".

Dar, cea mai plăcută surpriză a fost aceea că, urmărind doar verificarea unor jucătoare, antrenorii și toți cei prezenți la Belgrad și Negotin am avut bucuria de a fi martorii și ai unor rezultate bune: o victorie asupra selecționatei Ungariei, cărela — în ciuda aparențelor — îi vom atașa cele două înfrîngeri la limită, neconcludente și una dintre ele chiar total nejustă din meciurile cu Uniunea Sovietică și, respectiv, Iugoslavia. Și este cert că aceste rezultate ar fi putut fi altele, evident mai bune, dacă acțiunile ofensive ale echipei ar fi fost ceva mai eficiente. Pentru că o concluzie generală care se impune este aceea că în apărare formația noastră a jucat mai bine ca în atac. Deci, atenție pentru viitor.

În încheiere, să mai amintim că arbitrul român Petre Tîrcu, socotit cel mai bun dintre cei prezenți la acest turneu, a condus meciul final U.R.S.S. — Iugoslavia, sarcină de care s-a achitat excelent.

Călin ANTONESCU

UN REUȘIT CONCURS AL JUNIORILOR

(Urmare din pag. 1)

impresia cea mai puternică a fost aceea a uriașului rezervor de cadre de care dispune mișcarea noastră atletică, cei mai mulți dintre participanți arătîndu-se foarte bine clădiți fizicește și destul de bine pregătiți din punct de vedere fizic și tehnic.

În carnetul de însemnări am mai notat cîteva: la 600 m junioare mici au încheiat cursa 55 de alergătoare (!), repartizate în... 11 serii, la 80 m junioare mici 50 ș.a.m.d.; a fost stabilit un record republican la 600 m junioare II (Ad. Stancu din Brașov) și a fost egalat altul la 80 m juniori mici (V. Majdik din Cluj); au fost înregistrate sumedenie de recorduri personale, de rezultate care promit; am remarcat prezența a două din atletele descoperite cu ocazia Crosului Tineretului din acest an (Rafira Fița din Galați și Ana Tudose din Vicovul de Sus — Suceava) și apropo de Suceava, cu acest prilej Valentina Cioltan (născută în 1952, antrenor Mihai Sprinceană) a reușit să cîștige primul titlu de campioană republicană pentru orașul și județul său. Precizarea se impune deoarece iată că și în acest județ, considerat multă vreme codaș în ierarhia atletismului, pot crește campioni!

Iată pe scurt cîteva dintre rezultatele înregistrate: JUNIORI MICI: **80 m:** V. Majdik (Cluj) 8,9 — rec. egalat, V. Barboș (Arad) 9,2, S. Tălvic (S. Mare) 9,2, C. Culpi (Dinamo) 9,2, Ad. Stan (Suceava) 9,2; **1 000 m:** C. Bobeanu (C-ța) 2:41,3, V. Dumitrescu (Iași) 2:42,3, D. Mihăilescu (C-ța) 2:42,7; **greutate:** P. Glăveanu (Șc. sp. 2) 14,47, N. Pană (Șc. sp. 2) 14,07, M. Donca (Satu Mare) 13,15; JUNIOARE MICI: **80 m:** M. Pretorian (Viit.) 10,4, V. Recu (CSS) 10,5, M. Nedelcu (Cluj) 10.5; **600 m:** Ad. Stancu (Brașov) 1:39,5 — record, V. Ban (Cluj) 1:40,9, D. Voinea (C-ța) 1:41,6; **înălțime:** D. Prăzaru (Craiova) 1,55, Z. Moldovan (Tg. Mureș), G. Cîrje (Pitești), C. Anghel (CSS) 1,50; **disc.:** V. Cioltan (Suc.) 39,78, I. Menis (Craiova) 35,92, C. Slașomeanu (Brănești) 35,68; JUNIORI MARI: **100 m:** T. Szabo (S. Mare) 10,8, S. Păsulă (Reșița) 10,9 (în preliminarii 10,8), T. Iordache (Din.) 11,0; **800 m:** A. Constantinescu (Din) 1:57,0, G. Bonchiș (Brașov) 1:57,2, Fl. Ghibu (Giurgiu) 1:57,5; **400 mg:** Gh. Petronius (Arad) 54,8, G. Buhnilă (Suc.) 55,0, C. Nemeș (Roman) 56,1; **triplu:** V. Purecel (Steaua) 15,08, E. Rotaru (Mediaș) 14.34, Fl. Șișu (Craiova) 14,17; **suliță:** C. Szekely (Cluj) 62,46, Th. Peca (Din.) 61,48, P. Colț (Timiș) 55,02; JUNIOARE I: **100 m:** M. Goth (Met.) 12,0, R. Marinescu (Din.) 12,1, V. Anghel (Ploiești) 12,4; **800 m:** M. Filip (Roman) 2:13.5, M. Lincă (Met.) 2:14,0, R. Fița (Galați) 2:14,8, A. Pavel (Pl.) 2:15,0; **disc:** C. Ionescu (Șc. Sp. 2) 44,78, M. Vasilescu (C-lung) 42,34, G. Morărescu (Roman) 41,84.

Concursurile continuă astăzi de la ora 9 și 17.30.

PRIMII ÎNVINGĂTORI ÎN „CUPA BUCUREȘTI"

(Urmare din pag. 1)

1:11,6; 7. Paul Soare (România) 1.12,5; 8. G. Negoescu (România) 1:12,9; 9. A. Kriz (Cehoslovacia) 1·13,4;

Eliminare (12 concurenți): 1. **Gheorghi Tvetkov (Bulgaria);** 2. VASILE BURLACU (ROMÂNIA); 3. P. Kaczerowski (Polonia).

Urmărire pe echipe (serii contratimp): 1. **Olanda (Van de Ruit, G. Bruin, K. Balk, H. Niewkamp)** 4:43,4; 2. Cehoslovacia 4:44,2; 3. România 4:45,0; 4. Polonia 4:55,8; 5. Bulgaria 5:01,0. Echipele clasate pe locurile 1 și 2 se vor întîlni astăzi în finala, pentru desemnarea învingătoarei, iar cele de pe 3 și 4, pentru stabilirea echipei clasate pe locul III.

Cursa italiană (serii contratimp): 1. ROMÂNIA (P. CIRNEANU, C. RONA, P. SOARE, G. NEGOESCU, M. VIRGIL) 2:15,5 — **nou record al României;** 2. Olanda 2:16,5; 3. Cehoslovacia 2:17,2; 4. Bulgaria 2:24,5. Finalele pentru locurile 1—2 și 3—4 se dispută astăzi.

Viteză — sferturi de finale: J. Jansen îl întrece (12,7) pe I. Slavov; **Fl. Negoescu** — într-o cursă în care și-a păcălit adversarul „rupînd" de la 400 m — l-a depășit (12,3) pe Gh. Țvetkov; V. Popelka a fost învins de **L. Loeveseyn** (12,8), iar în ultima serie **J. Pecka** a cîștigat la I. Florea; **semifinale: Loeveseyn** 12,1 — Fl. Negoescu; **Jansen** 12,8 — Pecka. În finala pentru locurile 1—2: olandezii Loeveseyn și Jansen!

Astăzi, începînd **de la ora 16,30,** pe velodromul Dinamo au loc probele: **urmărire pe echipe (finale), viteză (finale), urmărire individuală (serii contratimp), adițiune de puncte (semifond) și cursa italiană (finale).**

De la F.R.C.

● La campionatul național de contratimp pe echipe (28 iunie a.c.) au fost supuși controlului antidoping cicliștii NICOLAE CIUMETI (Dinamo), ION ARDELEANU (Steaua), VASILE TUDOR (Dinamo), MIHAI HRISOVERI (T.M. Brăila) și IONEL SINBOTIN (Olimpia). Comisia pentru controlul antidoping — instituită de Ministerul Sănătății — a comunicat F.R. Ciclism că REZULTATUL ANALIZELOR ESTE NEGATIV.

● În ultima sa ședință (3 iulie), Biroul F.R. Ciclism a reanalizat abaterea săvîrșită de ciclistul **Gabriel Moiceanu** („Cursa Păcii" — rezultat pozitiv la analiza antidoping). Biroul F.R. Ciclism și-a menținut hotărîrea inițială de a-l sancționa pe G. Moiceanu cu:

— retragerea calității de membru în Comitetul F. R. Ciclism;

— suspendarea din activitatea internă și internațională pe timp de o lună de zile, cu începere de la 10 mai a.c.

La aceasta decizie, Biroul CNEFS a cerut Biroului F. R. Ciclism ca, ținînd seamă de gravitatea abaterii ciclistului G. Moiceanu, să reanalizeze sancțiunea.

A XIII-a ediție a „Cupei Voința"

Luni se va da startul în cea de a XIII-a ediție a competiției cicliste internaționale „CUPA VOINȚA". 86 de concurenți din 6 țări își vor disputa întîietatea pe un traseu de aproximativ 1 000 km împărțit în 8 etape. Participanții nu vor beneficia de zi de odihnă.

Organizatorii ne-au anunțat echipele care vor lua startul: O.R.B. VIENA, SEPTEMVRI SOFIA, BORDELAIS BORDEAUX, START OPOLE, SPARTACUS BUDAPESTA, DINAMO I și II, DEZROBIREA BRAȘOV, T.M. BRĂILA, MUREȘUL TG. MUREȘ, PETROLUL PLOIEȘTI, VOINȚA BUCUREȘTI, VOINȚA CLUJ, și VOINȚA PLOIEȘTI.

Traseul cursei este următorul: *luni 8 iulie* — București — Brașov, 172 km, *marți 9 iulie* — Brașov — Odorhei, 148 km, *miercuri 10 iulie* — Odorhei — Tg. Mureș, 105 km, *joi 11 iulie* — Tg. Mureș — Acățari — Tg. Mureș, 20 km contratimp individual, și Tg. Mureș — Cluj, 107 km, *vineri 12 iulie* — Cluj — Sibiu, 170 km, *sîmbătă 13 iulie* — Sibiu — Călimănești, 104 km și *duminică 14 iulie* — Rm. Vîlcea — București, 174 km.

PATRU ÎNTR-O LOTCĂ

(Urmare din pag. 1)

plăcă într-adevăr și care să nu-l lase să doarmă — dacă nu l-a parcurs înainte cu mintea de zeci de ori, inventînd peripeții, construindu-le infinite variante, adormind și trezindu-se din nou cu același vis.

Uneori visul ne părăsește. El se subțiază în lipsa oxigenului — iar oxigenul viselor e realitatea — transformîndu-se într-o vagă și nemărturisită nostalgie. Dar dacă a fost un vis adevărat, dacă e legat de miturile copilăriei renaște și se stinge din nou continuînd prin a reveni pentru a doua, a treia și a mia oară și pentru a se transforma pînă la urmă în realitate.

. . . . . .

Și nu văd — la urma urmei — ce și-ar fi putut dori mai mult pe atunci un băiat născut pe malul Dunării și care și-a petrecut o bună parte a copilăriei rezemat de babalele ruginite ale cheiului.

Ancorau prin anii '38 în portul Galaților nave sub diverse pavilioane, începînd cu barcazele turcești și terminînd cu vasele englezești a căror punte superioară părea a fi spălată de nori.

Pe dane se ridicau stive enorme de lemne, grămezi de piatră, cereale. Silozurile docurilor erau acoperite de o pulbere fină și înnecăcioasă și remorcherele urlau și se văitau ca să li se elibereze intrarea în bazin.

Așezați unul lîngă altul aspiram cu nesaț aerul mirosind a ulei încins, a cherestea și a măsline și ascultam răcnetele vătafilor. Puțin mai sus, prin vadul Rașcu, urcau spre piață lăptăresele venite de la Azaclău și coborau lăutarii chemați tocmai la nunțile din Măcin.

Iar la picioarele noastre picoteau pescarii fără de noroc, chinciți pe cea mai de jos treaptă a cheiului — un vechi trotuar acoperit de apă — încercînd să prindă albitură cu chipcelul. De cîteva ori pe zi un peștișor abia vizibil se rătăcea în linguroiul de plasă și atunci pescarii surideau acru și se strigau unul pe altul spre a schimba păreri asupra vînătorii acvatice — ca și cum obleții care se zbăteau în cutia de tinichea ar fi fost niște nisetri în travesti.

Vorbeau mult, să le treacă timpul, mîncînd semințe de floarea soarelui după o tehnică lipovenească: pumnul de semințe era aruncat în gură ca într-un siloz, apoi limba și dinții le spărgeau și le alegeau cu tehnica unui modern agregat mecanic. Mieții erau înghițiți, iar cojile săreau prin colțul sting al buzelor, abia întredeschis, ca dintr-o vînturătoare.

Dar toate aceste imagini — a vaselor englezești în plastroane scrobite, a barcazelor grecești mirosind a țiri și măsline, a petrolierelor unsuroase, a șlepurilor încărcate cu vite, a barcagiilor strigînd măscări vînzătoarelor de semințe, a pescarilor peticiți, a impecabililor ofițeri din marina militară, a ripei prăbușindu-se spre apă, a bisericii Mazeppa străjuind malul — se desprinde și plutește mereu la fel de misterioasă insula din fața Galaților.

. . . . . .

Ani de-a rîndul am fost convins că e insula pe care toți o vom găsi în Pacific.

Prin hățișurile ei mirosind a pește și a scoici putrede se deschideau ochiuri de ape și singurele urme erau cele lăsate de oile și vacile venite să pască de pe malul dobrogean. Insula apărea și dispărea în valuri asemeni unui atol și sălciile ei se acopereau de la un an la altul cu o blană groasă și verde.

Poate datorită acestei blănuri care ne amintea vegetația tropicelor așteptam să-l întîlnim acolo pe Jerry — cîinele lui Jack London — și pe Fram — ursul polar al lui Cezar Petrescu. Către seară cînd insula din misterioasă devenea de-a dreptul neliniștitoare apăreau în preajma micilor noastre focuri de tabără Winetu, căpitanul Farrow, Paturel, „Cei trei cercetași" ai lui Jean de la Hire și chiar pitorescul, șugubățul, curajosul Hagi Halef Omar ibn Davud al Gossarah.

Și tot acolo îngropîndu-se în nisipul încins puneam la cale viitoarele călătorii. Nu visam aproape niciodată vase luxoase avînd bazine de înot pe puntea inferioară și nici trenuri cu vagoane de dormit. Marile nave și turismele extraplate prevăzute cu frigider și televizor nu intrau în socotelile noastre.

Călătoria însemna un vas cu pînze sau o pirogă scobită într-un trunchi de copac.

Dintre toate călătoriile plănuite atunci, aceasta e cea mai mică, cea mai modestă.

Dar e totuși *călătoria cu barca pe Dunăre* pe care o visam.

GRIGORE JELESNEAC REVINE ÎN ARENĂ

Grigore Jelesneac (al doilea din stînga), component al echipei naționale, în 1938, alături de boxerii Gh. Georgescu, Constantin David, Nicolae Rădan și alții

(Urmare din pag. 1)

fiind unul dintre componenții de bază ai reprezentativei. Pretutindeni, în Ungaria, Cehoslovacia, Franța, Austria, Iugoslavia, boxul său clar și eficace a fost apreciat, iar adversarii îi simțeau din plin calitățile. De neuitat vor rămîne întîlnirile sale, ca amator și profesionist, cu Constantin Cionoiu, Ion Popa, Aurel Weintraub, Petre Mihai.

Colbul uitării s-a așternut însă într-un strat gros în calea amintirilor și de aceea Grigore Jelesneac a fost emoționat și surprins cînd i-am solicitat o întrevedere, în care am derulat filmul carierei sale pugilistice. Cu multă amabilitate, Grigore Jelesneac ne-a răspuns la cîteva întrebări:

— Știm că în lunga dv. carieră ați abandonat o singură dată — un abandon fortuit. De ce, atunci, ați părăsit atît de prematur, încă din 1949, ringurile și arena de box?

— Din cauza obligațiilor profesionale, în primul rînd. Apoi, asistînd la cîteva gale, am fost neplăcut impresionat de calitatea boxului practicat. Să știți un lucru: marile performanțe se realizează cu boxeri-atleți, dotați cu calități deosebite, șlefuite în multe sute de ore de antrenament. Asemenea boxeri duc și o viață sportivă exemplară; fără nopți pierdute, țigări, băutură. Nu este întîmplător faptul că pugiliștii noștri de astăzi, pe care îi urmăresc de la distanță, sînt după cîteva minute de luptă complet epuizați și termină repede cu boxul.

— Sîntem informați că intenționați să reveniți în lumea sportului cu mănuși.

— Într-adevăr, zilele acestea, o dată cu expirarea concediului, se va încheia și activitatea mea profesională și ies la pensie. Intenționez, după aceea — dacă bineînțeles va fi loc și pentru mine — să mă ocup de pregătirea unor tineri elevi, să-i îndrum pe drumul sinuos al careului magic.

— Noi vă urăm succes și sîntem siguri că revenirea dv. în arena boxului gălățean se va face în curînd simțită.

Unde mergem

AZI

NATAȚIE — Ștrandul Tineretului, de la ora 10 și 17: **etapa pe municipiul București a campionatelor naționale** (seniori, juniori, copii).

CICLISM — Velodromul Dinamo, de la ora 16.30: **ziua a doua a concursului internațional „Cupa București"**; km 13 de pe șoseaua București—Oltenița, de la ora 10: **proba de contratimp individual din cadrul „Cupei orașelor".**

BOX — Baza sportivă Voința din calea Moșilor nr. 263, de la ora 19: **„Cupa Voința".**

ATLETISM — Stadionul „23 August", de la orele 9 și 17,30: **finalele campionatelor republicane de juniori.**

MÎINE

NATAȚIE — Ștrandul Tineretului, de la ora 10: etapa pe municipiul București a campionatelor naționale (seniori, juniori, copii); lacul Băneasa, de la ora 9: „Traversarea lacurilor".

CICLISM — Velodromul Dinamo, de la ora 9: ziua a III-a a concursului internațional „Cupa București" și km 7 de pe șoseaua București — Ploiești (varianta Buftea), de la ora 7: „Cupa orașelor".

ATLETISM — Stadionul „23 August", de la orele 9 și 17: finalele campionatelor republicane de juniori.

LUPTE LIBERE — Sala Casei de cultură a sectorului 3 (tramvai 23 și 24), de la ora 10: etapa a II-a a campionatului de calificare pentru divizia A.

CAIAC-CANOE — Lacul Snagov, orele 9 și 16: „Regata speranțelor olimpice".

FOTBAL — Teren Timpuri Noi, ora 18: Flacăra roșie București — Ș. N. Oltenița (etapa a doua a „Cupei de vară").

CAIAC-CANOE — Lacul Snagov, orele 9 și 16: „Regata speranțelor olimpice".

N-A RĂMAS 10-0...

10—0... Un asemenea scor foarte rar poate fi consemnat chiar și într-un meci de handbal. Totuși, el s-a înregistrat într-o partidă de fotbal. Veți fi tentați să credeți că s-au întîlnit o echipă de meșteri și una de începători ? Nu, vă înșelați. Au fost două formații din campionatul municipiului București. Azi se împlinește o săptămînă de cînd arbitrul Mihai Popa a trecut pe foaia de arbitraj la rubrica „scorul meciului" Chimia — Abatorul : 0—10. Da, de necrezut, dar adevărat. Gazdele au fost învinse la o diferență de zece goluri. Cînd scorul a început să ia proporții, susținătorii Chimiei au părăsit stadionul, dîndu-și seama că asistă la o parodie, în care noțiunile de întrecere și etică sportivă lipseau cu desăvîrșire.

Cum s-a ajuns la o asemenea situație ? Cu o săptămînă înainte, s-au adunat în jurul unei mese, pe care erau așezate specialități culinare și băutură, Cristal Emanoil-Manole (președintele secției de fotbal Abatorul) și jucătorii D. Velicu (Abatorul), V. Marin-Paraschiv, G. Mantea, M. Alexe (toți de la Chimia). Subiectul discuției l-a format scorul viitoarei partide, decisive pentru promovarea echipei Abatorul în divizia C. Pentru Chimia nu mai conta rezultatul, deoarece nu putea să mai evite retrogradarea. Și cum prietenul la nevoie se cunoaște, „chimiștii" nu s-au lăsat prea mult rugați...

Și acum, epilogul : ieri dimineață, Biroul Consiliului municipal pentru educație fizică și sport București a discutat aceste fapte (și altele) petrecute în campionatul ce s-a încheiat recent. Pe baza propunerilor comisiei municipale de fotbal, s-au luat următoarele măsuri : meciul Chimia — Abatorul se dă pierdut — cu scorul de 3—0 — ambelor echipe ; echipa Abatorul este retrogradată în categoria promoție, iar formația Chimia în campionatul de sector ; jucătorii V. Marin-Paraschiv, G. Mantea, M. Alexe (toți de la Chimia) sînt suspendați din orice activitate competițională ; jucătorul D. Velicu (Abatorul) este suspendat din orice activitate competițională și scos din lotul de arbitri (avea și această calificare) ; lui Cristal Emanoil-Manole i se retrage mandatul de președinte al secției de fotbal Abatorul ; antrenorii C. Marinescu (Abatorul) și F. Marinescu (Chimia) sînt sancționați cu ultim avertisment ; echipa Voința este declarată campioană de seniori a municipiului București ; echipele Voința, Sirena, Autobuzul și Mașini Unelte promovează în campionatul diviziei C.

★

Biroul Consiliului municipal pentru educație fizică și sport București a mai luat următoarele măsuri : partida Viscoza — C.F.R. B.T.A. se omologhează cu scorul de 3—0 în favoarea primei echipe ; arbitrii S. Tașula — scos din subcomisia de delegări și suspendat pe un an, A. Ionescu — scos din subcomisia de delegări și suspendat pe 6 luni pentru decizii eronate la meciul Viscoza — C.F.R.B.T.A. ; arbitrul G. Gavra este suspendat pe doi ani pentru că a refuzat să conducă meciuri de copii ; partida Avîntul 9 Mai — Gloria este omologată cu scorul de 4—0 în favoarea primei echipe, rezultat înregistrat în momentul părăsirii terenului de către formația Gloria ; pentru retragerea nejustificată de pe teren, echipa Gloria este suspendată pe trei etape din campionatul 1968—1969.

P. VINTILA

O dublă legitimare și... 0-3

Timișoreanul Traian Horge a avut la jocul Progresul Timișoara — Laminorul Nadrag o dublă „identitate" (legitimare). Urmarea ? Echipa să (una dintre ele !), Progresul, a pierdut jocul cu 0—3.

?

— E arrivato Zampano !

— Dove ? A... Pitești !

Am surprins acest original dialog între doi argeșeni glumeți. Pe „față", am fost curioși să vedem dacă e vorba cumva de vreun banc cu chele... Și este !

Iată realitatea (nu gluma) în cîteva cuvinte. Recunoscut drept un oraș sărac în terenuri de fotbal, Piteștiul — prin organele sale în drept — a luat hotărîrea să mai construiască un teren pentru merituoșii săi fotbaliști. Un vital teren de antrenament în incinta bazei sportive a stadionului orășenesc. Frumoasă inițiativă, nu ? Desigur. Iată însă că, înainte chiar de a fi complet amenajat, Consiliul popular al municipiului Pitești a aprobat, se pare fără a consulta organele locale sportive, instalarea pe teren a... circului Slavia. Lei, tigri, urși, pantere, poate și elefanți.... Pe terenul de fotbal !

Ce să mai spunem ! Asemenea inițiative îți iau graiul. Nu ne îndoim că și celebrul Fellini, „tatăl" lui Zampano și al memorabilei pelicule „La strada", ar rămîne surprins de „performanța" piteșteană. Și poate s-ar inspira din ea...

M. P.

Începe turneul de la Constanța

AZI: MINERUL BAIA MARE—DUKLA PRAGA

După cum am mai anunțat, azi începe la Constanța un turneu internațional de fotbal, la care participă, alături de echipa Farul, formațiile M.S.V. Duisburg, Dukla Praga, Minerul Baia Mare și o selecționată divizionară.

Astăzi se dispută jocul Minerul Baia Mare — Dukla Praga, iar mîine Farul va întîlni pe M.S.V. Duisburg.

Echipa vest-germană s-a clasat pe locul 7 în campionat și este antrenată de Lorant, fostul jucător arădean, mai apoi titular în naționala Ungariei.

Voința, campioană a municipiului București

Joi după-amiază, pe terenul Timpuri Noi, în prezența unui numeros public și... a ploii, liderii celor două serii din campionatul municipiului București, viitoare formații de „C", Voința și Autobuzul s-au întîlnit într-un meci decisiv pentru desemnarea campioanei Capitalei. Victoria a revenit echipei Voința (antrenată de I. Unguroiu) cu 1—0 (0—0).

Primele 45 de minute au aparținut, în majoritate, învingătorilor care n-au reușit însă să concretizeze. După pauză, în min. 47, Popa (Voința) a executat o lovitură de colț, iar portarul Virban, „mascat" de jucători, a trimis balonul cu pieptul în plasă. Jocul a devenit nervos și în min. 75 Popa (Voința) a fost eliminat din joc pentru proteste la deciziile arbitrului.

Ambele echipe au jucat bine. S-au remarcat : Bizgu, Dinu, Dumitrescu, Rotaru, Wetzer.

A condus bine brigada bucureșteană Constantin Petrea, la centru, Gh. Micloș și Dan Matei, la linie.

N. TOKACEK — coresp.

DIALOG CU CITITORII

● Tov. FLORIAN EUGEN, din Bistrița, Piața Mică nr. 4, județul Bistrița-Năsăud, *ne scrie : „Într-unul din numerele ziarului din decembrie 1967, am citit că în acest an vor apare mai multe cărți sportive. Era vorba de „Caleidoscop atletic", „Turneele olimpice de fotbal", „Povestiri din istoria sportului", „Amintirile de pe stadioane" etc. Din păcate, a trecut o jumătate de an și n-am reușit să văd în librării nici una din aceste lucrări. Speram că literatura cu subiect sportiv n-o să mai fie un copil vitreg al editurilor noastre. În așteptarea lucrărilor promise, cerem totodată să se acorde o mai mare atenție — decît în trecut — calității tiparului și mai ales reproducerii fotografiilor".*

Ca să vă răspundem ce s-a întîmplat cu fiecare titlu de carte, ar fi foarte greu. Ceea ce vă putem spune este faptul că sîntem întrutotul de acord cu dv., tovarășe Florian. Vă putem da și noi un exemplu de asemenea operativitate în publicarea unei lucrări : e vorba de cartea „Decenii de aur" a colegului nostru Dan Gârleșteanu și maestrului sportului N. Mărășescu. Cartea era dedicată celor două decenii de la proclamarea Republicii. Dar, în loc să apară la 30 decembrie 1967, ea a văzut lumina tiparului prin aprilie 1968. Despre calitatea pozelor, să nu mai vorbim. Ea a apărut în Editura CNEFS și a fost tipărită la Tipografia din Craiova. Poate va fi ultima mostră de neglijență în tipărirea unei lucrări sportive.

● Tov. SAVA DUMITRU, din Tr. Severin, *ne roagă să transmitem antrenorului* Petre Steinbach *felicitări și urări de sănătate din partea copiilor din acest oraș pentru prețioasele îndrumări pe care le dă prin intermediul ziarului celor ce doresc să învețe acest frumos sport — fotbalul. Publicînd rîndurile de față, credem că v-am îndeplinit dorința, tov. Sava.*

● Tov. R. BRAȘOVEANU — tehnician la uzinele Steagul roșu Brașov : *Fiecare participant la ancheta întreprinsă de ziarul nostru pe marginea proiectului viitorului regulament de transferări și-a expus punctul său de vedere. F.R.F. are datoria să studieze toate propunerile și să le aleagă pe cele mai bune, care să fie echitabile pentru toate echipele noastre de fotbal, inclusiv pentru jucători.*

● Elevul TUDOR CIOCIRLAN, Medgidia, *ne scrie că este un suporter înflăcărat al echipei Dinamo București. El e însă supărat că sportivii pe care îi simpatizează îi răspund cu mare întîrziere la scrisorile trimise. Poate că o dată cu reluarea activității competiționale echipele și jucătorii noștri își vor aduce aminte de prietenii lor și le vor satisface dorințele, trimițîndu-le o fotografie, un autograf sau un ecuson al clubului sportiv.*

Același răspuns îl dăm și tov. AUREL ANTON, din București, calea Giulești, nr. 109, *care se plînge că nu a primit răspuns din partea echipelor U.T.A. și Steaua. Dînsul însă ne mărturisește bucuria pe care a simțit-o în momentul cînd clubul Dinamo București i-a trimis un frumos album fotografic. Deci, mai aveți răbdare. Poate că răspunsurile sînt pe drum.*

● V. S. — București. *Vă rugăm să vă adresați clubului Universitatea Cluj. Treburile profesionale nu ne permit să ne ocupăm și de așa ceva.*

● Tov. P. GEORGE, Brăila, Piața Luminii, nr. 6 : *E o simplă coincidență. O asemănare de nume, sau mai bine-zis de pseudonime. Edu din actuala echipă a Braziliei (are 19 ani) nu a fost la noi în țară. Cel care a jucat la Constanța și București este altul.*

Constantin . ALEXE

ABECEDARUL MICULUI FOTBALIST

OPRIREA MINGII (IV)

Probabil că mulți dintre voi ați văzut — și veți mai vedea — la televizor marile echipe de pe continentul nostru sau din America de Sud.

Ați remarcat, desigur, că jucătorii de fotbal celebri stăpînesc „arta" de a opri, amortiza sau prelua mingile cele mai puternice sau dificile. Uneori, ai impresia că balonul este atras ca de un magnet sau că se lipește pur și simplu de gheata sau de corpul lor.

Unii specialiști afirmă că lovirea mingii este un procedeu tehnic greu, DAR „LINIȘTIREA" MINGII ESTE UN LUCRU ȘI MAI GREU DE EXECUTAT.

Ca să-ți impui voința asupra mingii, trebuie să îndeplinești 3 condiții :

— să te concentrezi ;

— să-ți stăpînești corpul ;

— să-ți asiguri un control permanent asupra mingii.

Ați auzit, fără îndoială, cum intervin spectatorii cînd echipele poartă prea mult balonul în aer. „Jucați pe jos" !, „jucați pe jos" ! — se aud strigătele tribunei. Publicul cere acest lucru deoarece mingile trimise pe jos au o precizie mai mare și ușurează construirea fazelor de atac, aducînd în același timp un spor de frumusețe partidei.

Publicul are, fără îndoială, dreptate pentru că MINGILE TRIMISE PE JOS AU O MULT MAI MARE PRECIZIE. Dar cum să poți juca „pe jos" dacă nu știi să oprești mingile înalte ? Nu poți juca pe jos și curgător dacă stai prost cu preluarea mingii, deoarece printr-o preluare defectuos executată pierzi un timp foarte prețios și dai posibilitate adversarului să intervină cu mai mult succes.

NUMAI ACEI DINTRE VOI CARE VEȚI ȘTĂPÎNI ARTA OPRIRII, A AMORTIZĂRII ȘI PRELUĂRII VEȚI REUȘI SĂ PASAȚI BALONUL, CU UN SCOP TACTIC, PARTENERULUI MAI BINE PLASAT.

Fotbalistul care este nevoit să-și concentreze toată atenția exclusiv asupra mingii, nu va putea niciodată — din lipsă de timp și spațiu — să observe plasamentul partenerilor săi și poziția adversarilor pe teren, în consecință nu va putea juca bine și repede, așa cum o cere fotbalul modern.

Să vă fie însă bine lămurit că, pentru a intra în posesia mingii, fie ea în aer sau sărind pe sol, pasată puternic sau mai moale, trebuie ca părțile corpului care iau contact cu balonul să fie întotdeauna cît mai relaxate, nicidecum încordate.

Constatarea are un caracter de lege a fizicii și se poate formula astfel : în contact cu un corp tare și contractat, mingea ricoșează, în timp ce atingînd un corp decontractat și moale ca o pernă, mingea se amortizează.

I. OPRIREA BALONULUI SUB TALPĂ

1. Exersați în doi. Unul din parteneri aruncă mingea, iar celălalt execută exercițiul, apoi rolurile se inversează. Iată în ce constă acest exercițiu :

Ridicați vîrful labei pe deasupra mingii, iar călcîiul mai jos, în așa fel încît talpa și solul să formeze o capcană în care va fi prins balonul (fig. A).

În acest timp, ochii trebuie să urmărească mingea care vi se aruncă pentru ca să vă puteți plasa corect.

La aterizarea mingii, piciorul de sprijin se așează ceva mai înapoia mingii — pe el căzînd greutatea corpului — și se arcuiește puțin din genunchi.

Același exercițiu îl va executa și celălalt partener, căruia i se aruncă mingea în același fel și este oprită.

ATI SĂVÎRȘIT UNA DIN ACESTE PATRU GREȘELI ? CORECTAȚI-VĂ PE LOC !

— Nu ați ridicat îndeajuns vîrful piciorului care execută mișcarea ?

— Ați lăsat greutatea corpului pe piciorul care oprește mingea ?

— Nu ați arcuit din genunchi piciorul de sprijin ?

— Nu ați apreciat just distanța și locul unde cade mingea ?

Să nu aminați pentru mai tîrziu îndreptarea acestor defecțiuni care se pot ivi în executarea exercițiului vostru. Căci totul trebuie învățat bine de la început. Deprinderile bune — ca și cele rele, din păcate — se formează, ca și scrierea în școală, de la abecedar.

II: OPRIREA MINGII CU INTERIORUL

Învățăm acum oprirea mingii cu interiorul labei (latul). Fixați-vă bine greutatea corpului pe piciorul de sprijin.

Duceți înapoi piciorul cu care veți executa mișcarea, îndreptînd vîrful labei spre exterior în așa fel încît acest picior să formeze prin poziția lui față de piciorul de sprijin un unghi drept (90°). Mișcarea o faceți din șold și genunchi. (Fig. B).

Exersați în doi, astfel :

Jucătorul A aruncă mingea către B. Acesta o oprește cu interiorul (laba) piciorului drept. Apoi transmite mingea cu interiorul piciorului sting lui A.

Acum, B este acela care aruncă mingea lui A și acesta o oprește cu interiorul (laba) piciorului drept, transmițînd-o apoi cu interiorul celuilalt picior (sting) lui B.

Exercițiul continuă prin schimbarea alternativă a rolului între cei doi parteneri.

CIȚIVA DINTRE VOI AU GREȘIT...

Ar fi bine să executați perfect totul, dar se mai întîmplă... Și știți cînd s-au comis greșelile ? Urmăriți-mă :

— cînd piciorul de lovire nu a fost suficient dus înapoi ;

— cînd mingea lovită sare prea departe, deoarece piciorul cu care ați „executat-o" a fost prea încordat, prea rigid ;

— cînd v-ați așezat într-un mod necorespunzător față de minge.

Corectați pe loc greșelile semnalate.

Și nu numai acum, ci la toate exercițiile unde mai „scapă" cîte o inexactitate. Luați de la început exercițiul și executați corect toate mișcările descrise.

Altfel nu putem trece mai departe.

III. OPRIREA MINGII CU EXTERIORUL

Într-o formă asemănătoare cu exercițiul de mai înainte vom exersa și oprirea mingii cu exteriorul.

Există totuși o deosebire.

Cînd vi s-a aruncat mingea spre piciorul drept, ca s-o opriți cu interiorul (laba), voi ați executat această oprire cu piciorul drept. De asemenea, ați oprit cu piciorul sting mingea venită spre piciorul sting.

La oprirea cu exteriorul, procedăm altfel.

Mingea care vine spre piciorul sting va fi oprită cu piciorul drept (exteriorul), iar mingea venită spre piciorul drept va fi oprită cu exteriorul piciorului sting.

Pentru a reuși un exercițiu corect veți avea grijă ca piciorul care execută oprirea să fie trecut peste piciorul de sprijin și să aibă laba întinsă și răsucită spre interior (Fig. C).

La această mișcare ia parte tot corpul, deoarece partea superioară (trunchiul) și centura umerală în special sprijină piciorul care execută oprirea.

Întotdeauna, cel care a exercitat oprirea cu exteriorul drept va transmite partenerului mingea cu partea interioară a aceluiași picior.

IV. OPRIREA MINGII CU PIEPTUL

Cînd mingea vine pe sus la înălțimea pieptului sau sare la o înălțime unde nu mai poate fi atinsă cu piciorul, veți folosi pieptul pentru oprirea — amortizarea — balonului. (Fig. D).

Cum trebuie să procedați ?

Folosind principiul cunoscut al amortizării în momentul cînd mingea a atins pieptul, acesta cedează și balonul cade pe sol de unde îl „reajustați" cu piciorul și îl jucați mai departe.

EXERCIȚII ÎN DOI

1. A aruncă partenerului său B o minge. B aleargă spre balon și îl oprește cu pieptul, apoi îl retransmite lui A.

După repetarea de 10 ori a exercițiului, partenerii își schimbă rolurile.

2. A aruncă mingea lui B, acesta aleargă spre ea, o oprește cu pieptul și o conduce pînă la locul unde a stat A, care între timp a trecut pe locul părăsit de B. Acum acela care aruncă mingea este B. Iar A o va stopa cu pieptul și va proceda întocmai ca partenerul său în execuția precedentă. Jocul continuă după aceleași reguli.

★

Exersarea acestui procedeu de bază al opririi (stopării) mingii nu oferă prea mari variații și, poate de aceea este deseori neglijat chiar și de seniori. Aceasta se observă foarte bine din faptul că adesea vedem în meciuri importante sumedenie de opriri greșite ale balonului, ceea ce dă posibilitatea adversarului să intervină și să preia mingi care altfel n-ar fi putut intra atît de repede în posesia sa. Multe din ratările la poartă, la situații clare, se datoresc, de asemenea, execuțiilor greșite de oprirea balonului în cursul unui joc.

Corectă oprire a mingii este atît de importantă încît chiar jucătorul bun și pe deplin format, care a învățat temeinic la timpul lui acest procedeu, trebuie să-i exerseze în continuare, rezervîndu-i întotdeauna un anumit timp în antrenamentul său, pentru a-și menține și desăvîrși deprinderea căpătată.

PENTRU VOI ÎNSĂ, TOTUL ESTE CA SĂ ÎNVĂȚAȚI FOARTE BINE DE PE ACUM LECȚIA OPRIRII MINGII.

O minge bine „dresată" îți va fi întotdeauna prietenă, nu va ricoșa din tine, ca dintr-un zid, nu-ți va face necazuri și nu te va ocoli niciodată !

Petre STEINBACH

Bogat program competițional al echipei naționale de tineret

În sezonul de toamnă, reprezentativa de tineret a țării noastre va susține numeroase jocuri internaționale : la 28 august : cu U.R.S.S. (acasă) ; la 9 octombrie : cu Austria (acasă) ; la 27 octombrie : cu Cehoslovacia (în deplasare) ; la 30 octombrie : cu R. D. Germană (în deplasare) ; la 6 noiembrie : cu Suedia (acasă).

După toate probabilitățile, această reprezentativă, care va fi pregătită de Dincă Schileru și V. Mărdărăscu, va participa între 4 și 11 septembrie la Balcaniada de tineret (prima ediție), care se va desfășura la Salonic.

Turneul final de handbal al liceelor cu program de educație fizică

Orașul Tg. Mureș a găzduit între 30 iunie și 2 iulie întrecerile turneului final de handbal al liceelor cu program de educație fizică, la care au participat echipele Liceului nr. 4 Timișoara, Liceului nr. 2 Brașov, Liceului nr. 2 Iași și Liceului Bolyai Tg. Mureș (băieți și fete). La capătul unor întreceri viu disputate, în care fazele spectaculoase și evoluțiile pasionante ale scorului n-au lipsit, clasamentele finale au avut următoarea configurație. BAIEȚI : 1. Liceul Bolyai Tg. Mureș, 2. Liceul 4 Timișoara, 3. Liceul nr. 2 Brașov, 4. Liceul nr. 2 Iași ; FETE : 1. Liceul nr. 2 Brașov, 2. Liceul nr. 4 Timișoara, 3. Liceul nr. 2 Iași, 4. Liceul Bolyai Tg. Mureș.

CU MOTOCICLETE VECHI PERFORMANȚE REMARCABILE

Alergările din primele două etape ale campionatului național de viteză pe circuit ne-au prilejuit unele constatări pozitive, dar și altele care trebuie să dea de gîndit celor în cauză.

În primul rînd, consemnăm cu satisfacție strădania depusă de cîțiva alergători care, în ciuda faptului că sînt înzestrați cu motociclete inferioare (unii dintre ei nu sînt sprijiniți de asociațiile ale căror culori le reprezintă), se avîntă cu curaj în luptă și termină cursa pe locuri onorabile. În cele mai multe cazuri este drept că aceștia sînt avantajați de traseele cu multe viraje, dar nu trebuie ignorată priceperea lor în pregătirea mașinilor, alegerea raportului optim al cutiei de viteze, calcularea spațiilor de frînare cît mai exact și, mai cu osebire, pilotarea însăși a motocicletei.

Dintre aceștia, menționăm pe *Fl. Ștefan, Șt. Viuleț* (Loc. Pl.), *W. Hirschvogel* (St. r. Brașov), *I. Pascotă, D. Arsim* (Progresul Timișoara), *L. Borbely* (Armătura Cluj), *Ștefan* și *Ion Csorbasi* (I.R.A. Tg. Mureș), *C. Boboescu* (Steaua), *Al. Toth* (Motorul Arad), *Fr. Molnar* (I.R.A. Satu Mare), *D. Motișan* (Victoria Moreni), *V. Rusnac* (Muscelul C. Lung), *D. Frisăcaru* (Siderurgistul Iași), *C. Popovici* (Motorul Galați), *M. Termentu* (Poiana Cîmpina), *D. Vasilescu* (Metalul Buc.). Dintre alergătorii din provincie am mai putea aminti pe *E. Brassay* (Motorul Arad)) și *I. Papp* (I.R.A. Satu Mare), dar aceștia, pe lîngă dorința de afirmare dovedită, au manifestat și unele carențe. Brassay trebuie să fie mai atent (mai multă prudență nu-i strică), să studieze traseul la antrenamentul oficial și să-și calculeze spațiile de frînare, să fie mai constant în alergare și astfel rezultatele nu vor întîrzia. În ce-l privește pe I. Papp, îi reproșăm că, deși ne-a probat talentul și posibilitățile de care dispune, s-a descurajat în fața superiorității unor adversari și a cedat prea ușor. I se cere mai multă perseverență, deoarece numai în lupta cu adversari puternici va reuși să obțină rezultate remarcabile.

O notă și pentru bucureștenii *Al. Schuler* și *P. Enescu*. Primul va trebui să muncească mai mult, să nu pretindă totul de la mașină, iar de la Enescu așteptăm rezultate pe măsura posibilităților lui și ale partenerului său, *Diițescu*. Experiența și pregătirea acestui cuplu (singur în măsură să dea o replică viguroasă campionilor Dănescu—Keresteș) nu le dau voie să facă greșeli de natura celei de la Reșița unde au ars ambreiajul cînd mai aveau două ture pînă la sosire și, astfel, au ieșit practic din lupta pentru primul loc pe care o susțineau cu echipajul campion.

Ion DUMITRESCU

LOTO • PRONOSPORT

CIȘTIGĂTORII CELOR 60 DE EXCURSII LA ISTANBUL ATRIBUITE LA CONCURSUL EXCEPȚIONAL PRONOEXPRES DIN 23 IUNIE 1968

1. Turbaș Ana — Turda-Cluj ; 2. Viciu Alexandru — Ploiești ; 3. Saita Aurel — București ; 4. Ciarnău Nicolae — Satu Mare ; 5. Casapu Mihai — Dobrovăț-Iași ; 6. Constantin Gh. — Ploiești ; 7. Mustea Dumitru — Adjud-Vrancea ; 8. Calu Vasile — Tg. Jiu-Dolj ; 9. Stelan Liviu — Sibiu ; 10. Hofman Pina — Falun-Suceava ; 11. Coca Emilian — Buc. ; 12. Niculescu Nicolae — Breaza ; 13. Tofan Ioan — Timișoara ; 14. Ciurea Gh. — Ovidiu-Constanța ; 15. Anastase Radu—Or. Gh. Gheorghiu-Dej ; 16. Constantinescu Ovidiu — București ; 17. Melin Lia — Oradea ; 18. Țiligă D-tru — București ; 19. Flăminzeanu Florea — București ; 20. Ioniță Ion — Botești-Ploiești ; 21. Dragotă Ștefan — Sibiu ; 22. Negruțiu Maria — Alba Iulia ; 23. Gheorghe Ion — Galați ; 24. Elischer Ioan — Sibiu ; 25. Cudalbu Virgil — Caransebeș ; 26. Tarpan Ionel — Galați ; 27 Munteanu Titus — Ursa-Olt ; 28. Sîrbu Horia — Brad ; 29. Borcilă Veronica — Caraș-Severin Reșița ; 30. Păunescu Dumitru — Redea-Olt (urmare în numărul viitor).

● Prezentăm programul concursului Pronosport nr. 28 din 14 iulie 1968 : I. Chimia Suceava — C.F.R. Pașcani ; II. S.U.T. Galați — Ancora Galați ; III. Oțelul Galați — Gloria C.F.R. Galați ; IV. I.M.U. Medgidia — Stuful Tulcea ; V. Electrica C-ta — Portul C-ța ; VI. Metalul București — Fl. roșie București ; VII. S.N. Oltenița — Dunărea Giurgiu ; VIII. Poiana Cîmpina — Flacăra Moreni ; IX. Șoimii Buzău — Rapid Ploiești ; X. Chimia Făgăraș — Oltul Sf. Gheorghe ; XI. Metrom Brașov — Faianța Sighișoara ; XII. Minerul Lupeni — Mureșul Deva ; XIII. Victoria Călan — Metalul Hunedoara.

LOTO

tragerea din 5 iulie

11 5 15 82 46 55 9 16 37 28 19 60

Fond de premii : 891.622 lei.

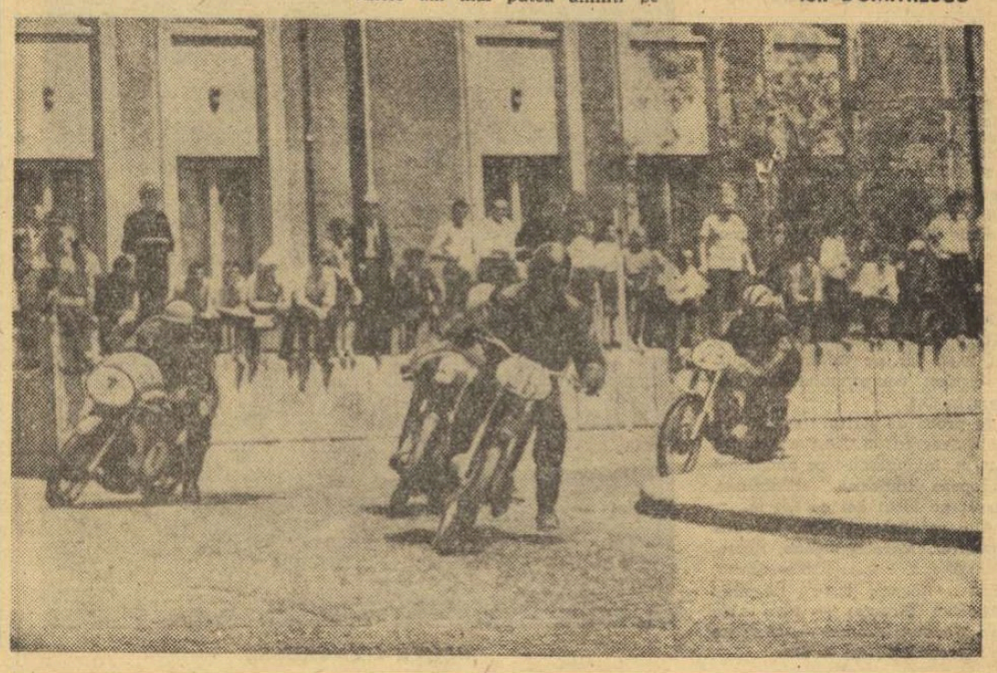

O SECȚIUNE ÎN FOTBALUL IUGOSLAV (II)

Cluburile de fotbal - unități conduse de „producătorii direcți"

(jucători și antrenori)

Liubomir Lovrici este un bărbat voinic, lat în spate, rotunjit de scurgerea anilor. Silueta lui așezată în dosul unui birou, amplasat pe locul unde stă de obicei catedra unei clase, domină o încăpere dreptunghiulară, lungă aproape cît o pistă de atletism, cu birouri de ambele laturi, unde colegii noștri din Belgrad scriu zilnic cele 8 pagini ale cotidianului „Sport".

Lovrici este redactorul șef al acestei publicații din 1958, cînd a renunțat la funcția de selecționer unic al echipei naționale de fotbal. Ca interlocutor, este direct, sincer și doct.

— Cum explicați noua vogă a fotbalului iugoslav ?

— Prin organizarea sa pe baza unor relații adecvate și sănătoase. Mult timp am avut un fotbal amator, dar fără putere competitivă. A urmat o etapă cînd se păstrau anumite aparente, dar jucătorii erau totuși plătiți pentru activitatea lor fotbalistică în care scop se făceau tot felul de manevre necurate. Rezultatele au fost nefaste în toate sensurile. **Cu timpul, am înțeles că fotbalul de bună calitate nu poate fi decît consecința unei alte structuri organizatorice.**

Fotbalul a încetat să mai fie doar un sport. A devenit o modalitate distractivă, un gen de spectacol. Această dublă semnificație caracterizează fotbalul european și sudamerican. **Devenit spectacol, fenomen cu audiență tot mai largă, solicitat, savurat și plătit de către public, fotbalul trebuie jucat din ce în ce mai bine, mai onest.** Iată rațiunea pentru care în multe locuri a devenit profesie.

De doi ani, s-a recunoscut și la noi că fotbalul-spectacol și rezultatele internaționale prestigioase nu pot fi realizate cu amatori sau pseudoamatori. Fotbalul a fost decretat profesie, cu toate prerogativele derivate (vechime în muncă, asigurări sociale, pensie etc.). Cînd jucătorul termină activitatea fotbalistică și revine la profesia sa extrasportivă, trecerea are caracter de continuitate din punctul de vedere al vechimii în cîmpul muncii.

— În ce spirit sînt concepute la dumneavoastră cluburile de fotbal ?

— Ca unități de producție. Drept urmare, s-a terminat cu practica ignobilă a subvențiilor de stat. Clubul trăiește prin capacitatea sportivă și spectaculară a echipei sale. Rațiunile existenței lui sînt deci : sporirea puterii de atracție, mărirea veniturilor, cheltuirea liberă și înțeleaptă a fondurilor, după necesități. Direct cointeresați, fotbaliștii privesc acum cu un ochi și la numărul spectatorilor din tribună.

— Cine adoptă hotărîrile capitale pentru viața unui club?

— Cei care produc, adică jucătorii și antrenorii. Ei domină și guvernează viața internă a clubului, pe principiul autoconducerii. Ei sînt cei mai interesați ca treburile să meargă cît mai bine. **La fiecare meci, sînt obligați și preocupați să ofere calitate. Dintre jucători se alege un consiliu de conducere.** În componența acestuia mai intră antrenorul și un conducător. **Pe baza unui regulament de funcționare interioară, ei discută și apreciază măsurile necesare, hotărăsc salariile și primele ce li se cuvin. Conducerea clubului —** în accepțiunea curentă — **nu poate întreprinde și hotărî nimic fără investitura jucătorilor și antrenorilor.** Ea are atributul traducerii în fapt a măsurilor hotărîte de către consiliul jucătorilor și antrenorilor, în perioada dintre ședințele acestuia. **Optica este transantă și clară : fără subvenții ; veniturile depind de calitatea echipei, de randamentul producătorilor direcți, de locul ocupat în clasament. Unde se lucrează defectuos nu există iertare.** Acest mecanism organizatoric funcționează la toate cluburile din ligile I și II.

— În această orientare, raportul dintre cluburi și federație cuprinde elemente de intervenție directă ?

— Nici vorbă, Federația respectă în totalitate dreptul firesc al cluburilor de a hotărî asupra tuturor chestiunilor de ordin intern. Îi rămîn, în schimb, alte atribute. **Ar fi un abuz, ca cineva din afară să se amestece în problematica clubului, o dată ce nimeni nu-l subvenționează, toată existența acestuia depinzînd de resursele lui interne.**

— Vă rugăm să punctați succint maniera în care elementele producătoare (jucători-antrenori) din cluburi se autoconduc.

— Voi da un exemplu din sfera financiară. Din venituri se scad cheltuielile de tot felul, iar fondul rămas e împărțit de către consiliul de conducere amintit, pe cîteva linii principale : **salarii și prime, ameliorarea bazei sportive, construcții de locuințe pentru jucători, fond de asigurări sociale, achiziționarea fotbaliștilor de care clubul are nevoie, subvenții pentru fotbalul școlar etc.** Jucătorii și antrenorul hotărăsc reînnoirea contractelor și dacă este necesar să fie adus un fotbalist nou, cine anume (dintre cei cărora le expiră contractul) și cu ce sumă să fie plătit transferul.

LIUBOMIR LOVRICI

— La doi ani de la începutul acțiunii de reorganizare a fotbalului, cum apreciați evoluția și efectul acțiunii ?

— Noua concepție se află în marș, e în curs de perfecționare. Mai există unele frîne birocratice, dar **cluburile încep să capete tot mai multă personalitate și prestanță.** Înainte, federația avea latitudinea să hotărască numărul echipelor din fiecare ligă sau ce jucători să fie transferați. **Acum, există o asociație a cluburilor din ligile I și II. Ea hotărăște în problemele de interes comun, pe baza afinității de interese.** De exemplu, numărul echipelor din prima ligă va crește în campionatul viitor la 18, deși statutul federației îi limita la 16.

— Vă invităm să precizați diferențele dintre fotbalul profesionist în țările capitaliste și fotbalul în forma de organizare din Iugoslavia.

— Profesionismul de la noi are un conținut nou, fiind conceput pe alte coordonate. El încadrează jucătorii în alt gen de relații, statornicind raporturi cu un conținut socialist între jucători și bunurile obținute, apără pe fotbaliști, recunoscîndu-le dreptul de a delibera și hotărî singuri asupra soartei lor. La un club profesionist capitalist, un Mecena oferă fondurile, cu intenția obținerii unui profit. **La noi, surplusul realizat revine societății, fiind investit pentru susținerea sportului de masă, construirea de școli** etc. Apoi, la Inter de exemplu, Moratti poate hotărî oricînd să vîndă un anumit jucător. **ÎN FOTBALUL NOSTRU, NIMENI NU POATE DICTA UNUI JUCĂTOR : „DE MÎINE TE DUCI ȘI JOCI ÎN ALTĂ PARTE".** Trăsătura esențială a profesionismului de tip iugoslav este dreptul la autoconducere. Fotbaliștii sînt, deci, cei ce hotărăsc repartizarea veniturilor și cheltuielilor, fixarea fondului de acumulare și a celui de consum, există o participare directă, efectivă, continuă la toate acțiunile din care se compune viața clubului. Alt element distinctiv este reprezentat de către funcțiile social-politice și educativ-culturale exercitate de către cluburile noastre. Grija pentru studiile jucătorilor, pentru calificarea lor profesională sînt linii de acțiune ferme. Multe cluburi au angajat profesori pentru pregătirea școlară a fotbaliștilor.

— Care a fost reacția opiniei publice ?

— Favorabilă, deoarece dorea un fotbal de calitate și lichidarea unor practici ce adesea vițiau atmosfera acestui sport. Noua formă de organizare a îmbunătățit mult situația din aceste puncte de vedere.

Interviu realizat de
Remus BOGDAN
și Gheorghe GLISICI

Actualitatea internațională

ÎN TURNEUL DE LA MAGDEBURG

R.D.G. — ROMÂNIA B 9—1

MAGDEBURG, 5 (prin telefon). Excelenta formație a R.D.G. a debutat în turneul internațional de polo cu o categorică victorie în fața selecționatei secunde a României : 9—1 (1—0, 1—1, 5—0, 2—0). Succesul gazdelor este pe deplin meritat, chiar la această diferență de scor.

Tinerii jucători români au rezistat destul de bine două reprize. Apoi, însă, puterile lor au slăbit și în cel de al treilea „sfert" au primit nu mai puțin de 5 goluri, 4 datorîndu-se exclusiv portarului Scurei, care a fost pur și simplu spectator la șuturile de la 6, 8 și chiar 10 m. Forma slabă a portarului român i-a dezarmat pe colegii săi, care în finalul partidei au jucat din ce în ce mai slab. Golurile învingătorilor au fost realizate de : Schlenkrich (3), Schuller (2), Hermans (2), Rund și Herzog. Pentru români, unicul punct a fost înscris de Popa, din 4 m. Formații : R.D.G. — Fehrn (Schmidt) — Schlenkrich, Kluge, Thiel, Ballerstedt, Rund, Herzog, Hermans, Lange, Schuller ; ROMÂNIA B — Scurei (Chețan) — Grințescu, Popa, Neacșu, Mihăilescu, Țăranu, Rusu, Popescu. Corect arbitrajul prestat de spaniolul Mateo Manguillot.

În celălalt meci, U.R.S.S. — Polonia 8—1 (4—0, 2—0, 0—0, 2—1).

Kurt LANGE

CE SE ÎNTÎMPLĂ LA S.C NAPOLI ? (III)

Rădăcinile actualei crize de conducere trebuie căutate chiar în actul de constituire a „noului" Napoli. Societatea pe acțiuni s-a născut cu un viciu congenital : lipsa unui pachet de acțiuni majoritar. Capitalul asociației, de 120 milioane lire, este subscris în părți aproximativ egale de exponenții a trei grupuri : grupul Lauro, grupul Fiore și grupul Corcione... El fiind împărțit între trei „forțe", era imposibil să se asigure conducerea clubului fără a se recurge la alianțe. Lauro stă de o parte și lasă să se formeze alianța dintre Corcione și Fiore. Urmează, datorită lui Fiore, o epocă prosperă. Napoli devine unul din protagoniștii fotbalului italian. În sezonul 1965—66 totul îi merge din plin. Succesul, însă, îl amețește pe Fiore, care începe să-l discrediteze, puțin cîte puțin, pe aliatul său, Corcione. Într-o zi îi aruncă biroul afară din sediul clubului. În timp ce relațiile dintre Fiore și Corcione se înrăutățesc, cineva îi șoptește la ureche comandantului : *„ai făcut o mare greșeală, lăsînd Napoli pe mîna lui Fiore !"*. Și vorbele nu rămîn fără efect. Lauro privește în jur și constată că în tot orașul nu se vorbește decît de Fiore. N-a putut să reziste chinurilor geloziei.

SIMPLE PRETEXTE

Și astfel, în vara anului 1966, Lauro se hotărăște să-l lichideze pe Fiore. Lupta începe pe tema majorării prețului abonamentelor. Lauro îl acuză pe Fiore că vrea să speculeze pasiunea napolitanilor pentru fotbal și nu-i de acord cu majorarea. Apar divergențe și în ceea ce privește soarta rezervată lui Sivori : Lauro vrea să-l facă instructor la un centru pentru tineret. Simple pretexte ! Un an mai tîrziu, după îndepărtarea lui Fiore, chiar grupul Lauro hotărăște majorarea prețurilor. Iar acum cîtva timp, Achille Lauro susținea că „nu întotdeauna un jucător bun devine un bun antrenor", respingînd astfel candidatura lui Sivori la postul de consilier tehnic al lui Napoli... Președinția lui Fiore se încheie în decembrie 1966, la jumătatea sezonului. Lauro încredințează funcția de președinte fiului său și, în cadrul unui interviu dat televiziunii, aduce grave acuzații lui Fiore.

...Devenit președinte la începutul lui 1967, Lauro-junior s-a angajat la sfîrșitul sezonului — deci, în vara trecută — într-o campanie de achiziții foarte costisitoare. Nu era de-ajuns că Fiore îi lăsase pe cap plata a jumătate din achizițiile făcute în anul precedent, o serie de impozite restante și un contract cu Sivori exagerat de oneros. Începe sezonul 1967—68. Gioacchino Lauro îndepărtează orice control, de orice natură, pe de o parte, ca să poată conduce în liniște, pe de alta, pentru că este o fire încrezătoare. Nu sesizează, de exemplu, că stadionul este mereu plin, iar încasările tot mai slabe: ceea ce s-ar explica prin faptul că în fiecare duminică cel puțin 20 000 de persoane intră gratis sau cu bilete falsificate.

- **Viciul congenital al unei societăți pe acțiuni**
- **Jocul alianțelor**
- **20 000 spectatori fără plată la fiecare meci**

O CASTANĂ FIERBINTE

În timp ce echipa cîștigă și își asigură locul al 2-lea în campionat, dezastrul financiar se conturează în toată grozăvia lui. Fiore intuiește aceasta și dezlănțuie ofensiva controalelor financiare. Bătălia începe în aprilie între Gioacchino, care demonstrează că S. C. Napoli se afla în deficit cînd l-a preluat el, și Fiore — care susține că a lăsat clubul cu o balanță activă.

CONTABILITATE INCURCATĂ

...Dacă nesfîrșitele frămîntări din conducerea clubului Napoli constituie un fenomen, în aparență, de neînțeles, nu sînt prea clare nici motivele pentru care un club care încasează, de trei ani încoace, un miliard și jumătate în fiecare sezon are acum o datorie de peste un miliard și 200 milioane de lire. Cum e posibil ? se întreabă toată lumea. Răspundem noi, furnizînd o anticipare la bilanțul clubului Napoli. Avînd cheltuieli ce însumează un miliard și 650 milioane lire și încasări de 800 milioane **(n.n. este vorba de suma netă a încasărilor, rămasă după scăderea impozitelor din totalul de un miliard și 750 milioane)** gestiunea lui Lauro 1967—68 se încheie cu un deficit de peste 850 milioane lire. Dar, la acesta trebuie să adăugăm deficitul din sezonul precedent, cifrat la circa 350 milioane, așa încît se ajunge la un total de un miliard și 200 milioane lire.

La acest capitol, două lucruri trebuie clarificate. Primul, că nu toți banii indicați sub titlul „cheltuieli" sînt într-adevăr cheltuieli. Cele 850 milioane care întrec încasările reprezintă de fapt datorii. Și creditorii sînt : o bancă, pentru 200 milioane ; Lauro-senior pentru 300 milioane și Lauro-junior pentru 165 milioane, impozite, cîteva cluburi și, mai ales, jucătorii. Al doilea lucru : să nu ne facem iluzii asupra exactității acestor cifre pentru că evidența contabilă la Napoli este atît de încurcată încît nu numai o investigație gazetărească, dar nici măcar un control financiar făcut de specialiști n-ar reuși să clarifice situația decît după lungi și aprofundate cercetări.

PANORAMIC SPORTIV EXTERN

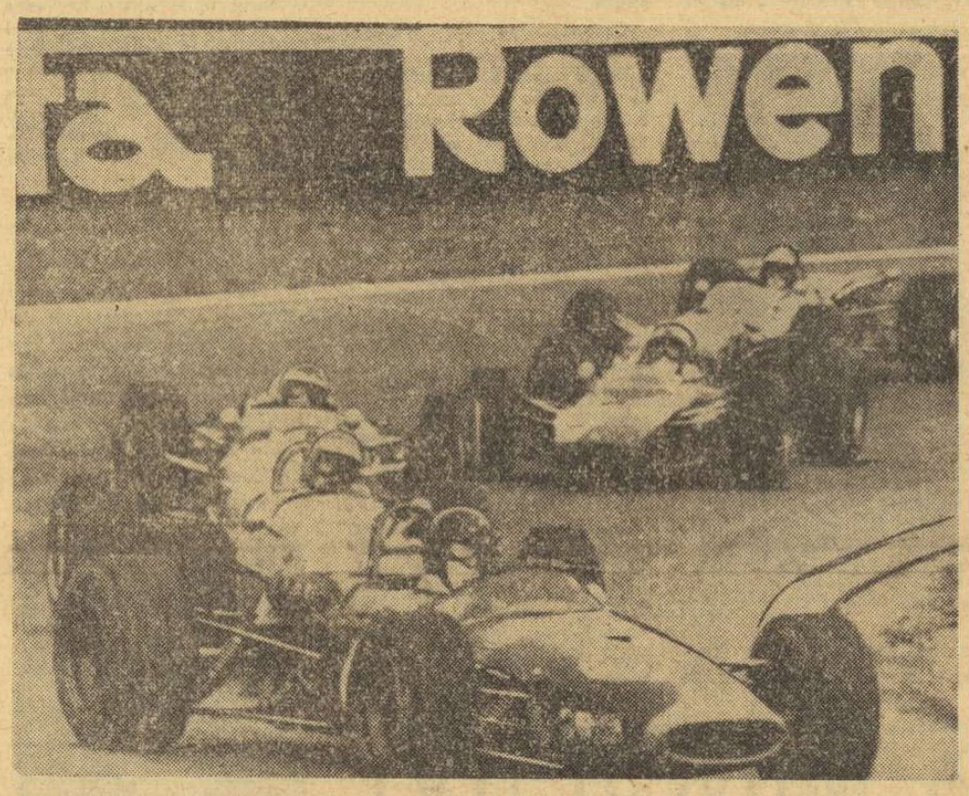

Joken Rindt, cîștigătorul cursei de la Hockenheim

Cele mai importante competiții din următoarele zile se desfășoară în perimetrul zgomotos al sportului cu motor. Într-adevăr, motociclismul și automobilismul au programate cîteva întreceri de mare anvergură, care contează pentru campionatele mondiale și europene : azi, în Anglia se dispută a VII-a probă din cadrul campionatelor mondiale de motocros, la categoria 500 cmc ; pe circuitul de la Spa Francorchamps (Belgia) se desfășoară Marele premiu al Belgiei care constituie cea de-a VI-a etapă a campionatelor mondiale pe șosea ; în Elveția, la Monte Generoso, motocicliștii angajați în întrecerea pentru campionatele europene de coastă la categoria 250 cmc își dispută a II-a probă din cadrul acestei competiții. Așii volanului au două mari întreceri în programul acestui sfîrșit de săptămînă : Raliul Cehoslovaciei (care se bucură de o participare internațională deoarece contează pentru campionatul european al mărcilor) și Marele premiu al Franței, care va reuni, mîine, la Rouen, aproape toate vedetele care își dispută titlul mondial la formula 1 : Jacky Stewart — care a obținut recent o frumoasă victorie în Marele premiu al Olandei, Jochen Rindt, cîștigătorul concursului de la Hockenheim, Jack Brabham, J. P. Beltoise, Denis Hulme, Graham Hill, Bruce Mc. Laren, Jacky Ickx, Chris Amon și alții vor da toată strălucirea acestui concurs în care trebuie remarcată și prezența unei noi creații a constructorului japonez Soichero Honda, monolocul RA 302 care, după cum a declarat modest realizatorul ei, este o variantă îmbunătățită a tipului RA 301 : are un motor V 8 în loc de V 12 și o greutate cu peste 80 kg mai redusă.

Dintre celelalte competiții cu mică mare trebuie menționat în primul rînd campionatul european de baschet feminin care se desfășoară sub soarele fierbinte al Siciliei, avînd printre competitori și reprezentativa țării noastre.

Firește, există pe agenda sportivă a săptămînii și o serie de întreceri care fără să acorde titluri acordă, în schimb, prețioase confirmări pentru lunga călătorie la Ciudad de Mexico. Budapesta găzduiește, azi și mîine, un mare concurs de natație, printre ai cărui protagoniști trebuie s-o amintim, în primul rînd, pe tînăra Turoczi, autoarea noului record european pe 100 m liber (1:00,4) la numai o secundă și jumătate de recordul mondial stabilit de Fraser în 1964. La Magdeburg, în R. D. Germană, poloiștii țării gazdă își verifică potențialul în compania echipelor Uniunii Sovietice, Poloniei și a reprezentativei secunde a țării noastre. Un mare interes prezintă, de asemenea, regatele de canotaj academic de la Henley care se dispută anul acesta mai tîrziu ca de obicei — între 10 și 13 iulie — suprapunîndu-se peste cea de la Lucerna (Elveția).

Vom mai aminti, în fine, că peste cîteva zile concurenții din Turul ciclist al Franței vor începe lupta cu Pirineii și că echipa de fotbal a Braziliei își continuă periplul dincolo de Atlantic, întîlnind la 7 și la 10 iulie, la Ciudad de Mexico, reprezentativa Mexicului.

Vl. Belea — al treilea

BELGRAD, 5 (Agerpres). — În ultima zi a concursului internațional de natație de la Belgrad, sportivul iugoslav Veljko Rogosici a cîștigat proba de 200 m mixt cu 2:24,4. Înotătorul român Vladimir Belea a ocupat locul trei cu timpul de 2:27,2. Alte rezultate : masculin : 200 m liber — Kostajnske (Iugoslavia) 2:12,2 ; 200 m fluture — Eriksson (Suedia) 2:20,0 ; feminin : 200 m bras — Bjedov (Iugoslavia) 2:55,5 ; 200 m spate — Gasparac (Iugoslavia) 2:33.2 (nou record al Iugoslaviei).

Rod Laver a cîștigat finala de la Wimbledon în numai 60 de minute !

Ieri s-a încheiat proba de simplu bărbați a turneului de tenis de la Wimbledon. Rod Laver, favoritul competiției, l-a învins pe Tony Roche cu 6—3, 6—4, 6—2, în numai 60 de minute ! Astfel, Rod Laver în vîrstă de 29 de ani, își înscrie numele pentru a treia oară printre cîștigătorii marelui turneu de la Wimbledon. În 1961 și 1962 el s-a clasat pe primul loc ca amator, iar acum, ca profesionist, a cucerit din nou trofeul.

În semifinalele probei de dublu femei : Durr, Jones — Loick, McLennan 6—1, 6—0, Casals, King — Teggart, Bowrey 1—6, 6—1, 10—8. Alte rezultate : **dublu masculin :** cuplul australian Laver — Emerson a întrecut cu 6—4, 8—6, 6—3 perechea Drysdale — Taylor ; **dublu mixt :** Davidson, B. King — B. Bowrey, L. Bowrey 7—5, 6—2 ; Fletcher, M. Court — McMillan, A. du Plooy 6—2, 6—4 ; Stolle, A. Jones — T. Ulrich, J. Heldman 8—6, 6—2.

CUPA DAVIS — FĂRĂ PROFESIONIȘTI

LONDRA. — La conferința anuală a Federației internaționale de tenis care are loc actualmente la Londra s-a pus în discuție propunerea forului australian de specialitate de a admite în Cupa Davis și jucători profesioniști. S-a hotărît, ca pînă la viitoarea conferință (iulie 1969), să nu se aducă nici o schimbare a regulamentului acestei competiții ceea ce practic înseamnă că ediția 1969 a Cupei Davis va fi rezervată, ca și pînă acum amatorilor.

telex

A CINCEA partidă dintre marii maeștri sovietici Viktor Korcinoi și Mihail Tal, care-și dispută la Moscova una din semifinalele campionatului mondial de șah, a fost cîștigată de Viktor Korcinoi, care conduce acum cu $3^1/_2$—$1^1/_2$.

■

A FOST PERFECTAT campionatul mondial de box la categoria grea, între deținătorul titlului (versiunea W.B.A.), americanul Jim Ellis și compatriotul său Floyd Patterson. Meciul va avea loc la 14 septembrie la Stockholm.

■

ETAPA A 6-A a Turului ciclist al Iugoslaviei, Dubrovnic — Cetinje (160 km), a revenit iugoslavului Bilici în 3h 45:50. Lider al clasamentului continuă să fie Valencici (Iugoslavia), urmat de suedezul Gosta Pettersson la 38 s și bulgarul Savcev la 1:45.

■

DUPĂ 11 ETAPE, în Turul ciclist al Turciei, se menține în fruntea clasamentului alergătorul sovietic Kulibin, urmat de cehoslovacul Marek la 4:18. Etapa a 11-a, un criteriu de 55 km la Ankara, a fost cîștigat de olandezul Den Hartog, în 1h 16:13.

■

LA PRAGA au început întrecerile concursului internațional de atletism „Memorialul Rosicky". În prima zi a concursului, Carlos Martinez (Cuba) a cîștigat proba de 400 m cu 46,7, iar Hartmut Schelter (R.D. Germană) a fost cronometrat cu 10,4 pe 100 m. Proba de triplusalt a revenit maghiarului Kalocsai cu 16,19 m. Alte rezultate : 400 mg: Hrus (Cehoslovacia) — 51,9 ; săritura în lungime : Broda (Cehoslovacia) — 7,50 m ; 1 500 m : Szerdykowski (Polonia) — 3:44,1; aruncarea discului : Danek (Cehoslovacia) — 59,02 m.

C.E. FEMININ DE BASCHET :

BULGARIA — ROMÂNIA 52-49

PALERMO, 5 *(prin telefon)*. În localitatea de viligiatură Lido din Mondello, în fața a 3 000 de spectatori, a început ediția a XI-a a campionatului european feminin de baschet. În partida inaugurală a grupei, echipa Bulgariei și-a adjudecat victoria în fața reprezentativei României cu scorul de 52—49 (25—23). Au înscris Bițu 8, Spiridon 10, Racoviță 2, Dumitrescu 3, Pruncu 7, Vogel 13, Taflan 4, Szabados 2 pentru România, respectiv Tudeva 6, Vutova 3, Placikova 3, Krsteva 2, Borisova 14, Todorova 4, Stoianova 2, Tanova 11, Novkova 2, Rudeva 5. Au arbitrat Dimou (Grecia) și Onrust (Olanda). Alte rezultate : Olanda — R.F.G. 48—36 ; R.D.G. — Franța 61—46. Simbătă, formația română joacă cu Polonia.

Concursul internațional de călărie de la Belgrad

La Belgrad, au început întrecerile concursului internațional de călărie la care participă sportivi din Bulgaria, Ungaria, Cehoslovacia, Turcia, România și Iugoslavia.

Iată rezultatele din prima zi a concursului **deschidere** (1,30 m înălțime, 49 concurenți) : 1. **I. Glacz** (Cehoslovacia) 0 p, 72 sec ; 2. **D. Velea** (România), cu Altai, 0 p, 73 sec ; 7. **A. Stoica** (România), cu Blond, 3 p, 88 sec ; 10. **Gh. Langa** (România), cu Simplon, 4 p, 73 sec, 12. **Gh. Langa**, cu Gînd, 4 p, 74 sec. ; **proba eliminări succesive** (45 de concurenți) : 1. **Zimmerman** (Iugoslavia), cu Elan, 2. **A. Stoica**, cu Blond, 5. **Gh. Langa**, cu Simplon.

„TROFEUL ZAGREB", LA HANDBAL

În ultimele două partide ale turneului de handbal, dotat cu „Trofeul Zagreb", jucătorii noștri au întîlnit cele două formații ale țării gazdă — „albii" și „albaștrii".

Prima întîlnire a revenit „albilor" — echipa care a cucerit, de altfel, și trofeul — cu scorul de 19—15 (10—6) ; cea de a doua — jucătorilor români, care au învins cu 15—14 (7—10) formația „albaștrilor", de fapt echipa reprezentativă a Iugoslaviei.

În clasamentul final selecționata română a ocupat locul 3.

TINERII NOȘTRI HANDBALIȘTI ÎNVINGĂTORI

Ieri au început la Mosonmagyarvar (R. P. Ungară) întrecerile celei de a treia ediții a „Cupei prieteniei" la handbal, pentru echipele masculine de tineret. În prima partidă s-au întîlnit formațiile Ungariei și Bulgariei. Net superiori, jucătorii maghiari au cîștigat cu scorul de 32—12 (15—6). A arbitrat foarte bine M. Grebenișan (România).

În joc vedetă s-au întîlnit reprezentativele României și Iugoslaviei. Practicînd un joc bun, presărat cu multe faze spectaculoase, handbaliștii noștri au obținut victoria cu scorul de 20—16 (9—6). O mențiune pentru portarul Orban, care a apărat excelent. Punctele echipei noastre au fost realizate de Lascăr (6), Răduțoiu (5), Birtolog (4), Popovici (3) și Stef (2). A arbitrat cu scăpări L. Marta (Ungaria).

IN TURUL FRANȚEI NICI O SCHIMBARE

Etapa a VIII-a a Turului ciclist al Franței s-a desfășurat pe ruta Nantes — Royan, măsurînd 223 km. Primul a trecut linia de sosire belgianul Daniel Ryckeghem **în 5h 25:26. În clasamentul general individual conduce** Van den Berghe. **Unul din principalii favoriți, francezul** Poulidor, **este clasat pe locul al 23-lea, la 6:42,0 de lider. Astăzi este zi de repaus.**

CONGRESUL FEDERAȚIEI INTERNAȚIONALE DE TENIS

Între 10 și 13 iulie se vor desfășura la Monte Carlo lucrările Congresului Federației Internaționale de Tenis. Cu acest prilej se va discuta o problemă interesantă care preocupă în prezent numeroase federații naționale : organizarea unui campionat mondial la tenis.

NOUL ANTRENOR DE POLO AL ECHIPEI R. F. A GERMANIEI

În locul antrenorului iugoslav Bosko Vuksanovici, **căruia i-a expirat contractul, Federația vest-germană de polo a desemnat ieri un nou antrenor al echipei reprezentative. Proaspătul antrenor federal este** Hans Schepers, **care între anii 1954—1960 a fost selecționat de 40 de ori în selecționata R.F.G.**

RECORDMAN DE ATLETISM LA 44 DE ANI !

Cu prilejul unui concurs de atletism desfășurat la Reykjavik, sportivul islandez Hermansson a stabilit un nou record al țării sale în proba de aruncare a greutății, cu performanța de 18,45 m. De remarcat că noul recordman este în vîrstă de 44 de ani.

● **Concursul internațional de decatlon de la Zürich a fost cîștigat de elvețianul** Trautmann **cu un total de 7 622 puncte. Pe locurile următoare s-au clasat : Duttweiler (Elveția) — 7 571 puncte și Mandl (Austria) — 7 548 puncte.**

Bambuck s-a revanșat dar în 10,1

PARIS 5 (Agerpres). — Pe stadionul Charlety din Paris s-a disputat un concurs internațional de atletism.

Pe 100 m victoria a revenit francezului Roger Bambuck în 10,1. El l-a învins pe linia de sosire pe Ronnie Smith (S.U.A.) cronometrat cu același timp. Proba 100 m femei a fost cîștigată de E. Telliez (Franța) cu 11,6 ; 2. Cobian (Cuba) — 11,7. La aruncarea greutății a învins americanul Maggard cu 19,47, iar pe 400 m garduri a cîștigat compatriotul său Rogers în 51,0.

În proba de săritură cu prăjina Bob Seagren (S.U.A.) a realizat 5,20 m, învingîndu-l pe campionul european francezul d'Encausse, clasat pe locul doi cu 5,00 m.

Alte rezultate 4x100 m: 1. Cuba (Ramirez, Morales, Mentes, Figuerola) 39,6; 2. S.U.A. (Carlos, Smith, Russel, Rogers) 40,8 ; 110 mg : Schoebel (Franța) — 14,0 ; 1 500 m : Wadoux (Franța) — 3:37,9; 400 m : Evans (S.U.A.) — 47,3.

HERVE D'ENGAUSSE

La închiderea ediției

PROLETARI DIN TOATE ȚĂRILE, UNIȚI-VĂ!

Redacția și administrația: str. Vasile Conta nr. 16, tel. 11.10.05, interurban 72 și 286. Telex sportrom buc. 180.

sportul

4 pagini 30 bani

Anul XXIV Nr. 235 (5669) ZIAR AL CONSILIULUI NAȚIONAL PENTRU EDUCAȚIE FIZICĂ ȘI SPORT Duminică 7 iulie 1968

PATRU ÎNTR-O LOTCĂ

Dorul de ducă

N-am crezut niciodată că singurul motor al marilor călătorii și descoperiri a fost lăcomia de aur sau de mirodenii.

Poate că în mare măsură aceasta i-a mînat pe conchistadori, pe pirați, pe ambițioși. Dar împreună cu ei și cu aceeași înverșunare, călătoreau sute, mii de oameni care nu voiau nimic altceva decît să călătorească.

Pentru că aceasta e una dintre dorințele omenești, cele mai profunde, care rămîne vie la toate vîrstele și pe toate treptele sociale.

Rîndurile de față nu tind să se transforme într-un eseu despre „dorul de ducă" dar, recunosc, aș citi cu mare plăcere o carte onestă despre acest sentiment, o carte de psihologie sau sociologie scrisă de un om cult și bine intenționat, care să fi studiat fenomenul ca atare.

Dar, totodată, în perioada în care „marii solitari" traversează Atlanticul la bordul unor ambarcațiuni de mărimea unei lotci pescărești

(Continuare în pag. a 8-a)

IERI, ÎN „CUPA BUCUREȘTI"

Un aspect din desfășurarea probei de adițiune de puncte (semifond), cîștigată de Vasile Burlacu
Foto: AUREL NEAGU

EMIL RUSU — 5:04,3 LA URMĂRIRE INDIVIDUALĂ

• România — locul 1 în cursa italiană; V. Burlacu învingător la semifond

Numeroșii spectatori prezenți ieri după amiază în tribunele velodromului Dinamo din Capitală au avut nu numai satisfacția de a urmări probe spectaculoase, ci și de a aplauda performanțe și victorii românești de prestigiu. Reprezentanții României au realizat *două noi recorduri ale țării (Emil Rusu — 5:04,3 la urmărire individuală — 4 000 m* și 2:15,3 realizat de *echipa României în cursa italiană*) și au obținut *două victorii*, prima în proba de *cursă italiană* și a doua — prin *Vasile Burlacu* — în cea de *adițiune de puncte* (semifond). Mai ales primul record are darul să ne producă o deosebită satisfacție. Debutînd în acest sezon — după numai trei antrenamente de acomodare pe velodrom — maestrul sportului Emil Rusu a corectat recordul țării cu o jumătate de secundă (v.r. 5:04,8 — Emil Rusu, 1967), demonstrîndu-ne că este capabil de a-și ține promisiunea: un loc pe podium la Ciudad de Mexico. Și băieții din echipa care a evoluat în cursa italiană au fost la înălțime. După ce în seriile contratimp, de vineri, corectaseră recordul — aducîndu-l la 2:15,5 — ieri, în finala pentru locurile 1—2, în compania echipei Olandei, ei au reușit să mai smulgă încă 2/10 acestei performanțe. Formația noastră reprezentativă a reușit „eventul" și victorie și record. În sfîrșit, în proba care a constituit clou-ul zilei — adițiunea de puncte (semifond) — maestrul sportului Vasile Burlacu, la mare luptă cu olandezul Henk Niewkamp, a cucerit o reconfortantă victorie, reamintindu-ne că este un om de bază în echipa de velodrom.

Celelalte două întreceri — care au luat sfîrșit în cea de a doua zi a competiției internaționale *„Cupa București"* — au fost dominate de sportivii noștri.

Hristache NAUM
Neagoe MARDAN

(Continuare în pag. a 4-a)

SPORTIVII NOȘTRI S-AU ÎNAPOIAT DE LA „EUROPENELE" DE LUPTE LIBERE

Ieri după-amiază cu o cursă specială TAROM s-au întors în patrie sportivii români care au participat la campionatele europene de lupte libere. P. Coman (stînga), cîștigătorul medaliei de argint și Fr. Bola (medalie de bronz) au „pozat" fotoreporterului nostru.

ARTĂ ȘI... NEGLIJENȚĂ

Întrebat de ce bate mingea de un basorelief (o lucrare a lui Constantin Iordache montată la intrarea clubului Progresul), fotbalistul respectiv a răspuns contrariat: „Unde vezi d-ta un basorelief?"

Și tentația imediată de a-l acuza pe acesta de ignoranță a trebuit stopată pentru că răspunsul jucătorului era întrutotul conform cu realitatea. De mult basoreliefurile de la Progresul nu mai au nimic a face cu arta: chipuri mutilate, degete și picioare amputate, plus straturile de var care, depuse succesiv de-a lungul anilor, au aplatizat formele și au suprimat subtilitatea creației.

Adăugînd acestui deplorabil stadiu și contribuția destructivă a unor jucători — ca a celui amintit — se prevede că, în foarte scurt timp, monumentația de aici va lua calea celor patru statui de lîngă turnul de parașutism, ajungînd ca și ele, în pivniță.

„Avem — cum spunea Eminescu — darul de a ne uimi în fața a tot ce e străin și de a trece cu vederea sau de a ignora ce-i al nostru". Dar mai avem și marele dar de a distruge — prin neglijență sau pasivitate — și bruma pe care o avem.

Parcurile noastre sportive sînt încă destul de sărace în lucrări de artă. „Tineretului" a fost dotat — mică zestre — doar cu o mini-statuie; „Progresul" a plasat la intrare, total neinspirat, „Înotătorul", deși clubul nu are nici secție și nici bazin de înot. Vizavi de el, „Arcașul" lui Luppens privește pieziș către vizitatorii care-i descoperă indiscret... imperfecțiunile: un deget rupt și arcul frînt.

La „Dinamo" și „23 August" (parcurile cele mai înzestrate de altfel), există lucrări vechi, multe total depășite, altele nesugestive, cîteva urmînd a fi suprimate. Intenția corespunde exigenței și gustului estetic general, dar ea naște și o derutantă întrebare: ce se va întîmpla, după aceea? Vor rămîne, oare, soclurile goale?

Cert, producția lucrărilor de acest gen este neglijată. Raportînd-o la vastitatea domeniului sportiv (variata sursă de inspirație) și la interesul manifestat astăzi față de această coordonată a vieții sociale, realitatea deconcertează. Este evitată, oare, tematica sportivă din proiectele Uniunii Artiștilor Plastici sau ea constituie în vederile artiștilor o zonă ignorată (tot așa cum cîntecul sportiv reprezintă încă o cenușăreasă în sfera preocupărilor compozitorilor și textierilor noștri)?

Intr-o galerie a valorilor românești, alături de promotorii culturii naționale sau de marcantele personalități ale vieții de stat nu și-ar putea găsi loc și acei prometei ai stadioanelor care au stabilit timpului și spațiului alte unități de măsură?

Nu l-a tentat, oare, pe Eugen Ciucă să imortalizeze în piatră sau în bronz, pe dimensiunile acelui Dante care l-a făcut renumit, un Vernescu sau o Iolanda Balaș?

Dincolo de forța de sugestie pe care ar prezenta-o o lucrare de acest gen, ea ar constitui un meritat elogiu adus voinței și capacității de autodepășire a individului. Tot astfel cum „Măiastra pasăre" a lui Constantin Iordache — ce-și va fixa în curînd piedestalul în parcul alb-albaștrilor din str. dr. Staicovici — însumează, în simbolica ei, aspirația umană către înalt și perfecțiune.

I. MITROFAN

Gimnaștii români învingători

ORAȘUL GH. GHEORGHIU-DEJ, 6 (prin telefon). — Întîlnirea de gimnastică dintre echipele masculine de tineret ale României și Cehoslovaciei, desfășurată în localitate, s-a încheiat cu dublul succes al sportivilor români: 272,75 p — 270,40 p pe echipe, iar la individual compus victoria a fost repurtată de Nicolae Oprescu (55,10 p). Duminică are loc întrecerea echipelor feminine de tineret.

DOBRIN SUSPENDAT PE DOUĂ LUNI!

F.R.F. ne-a comunicat că DOBRIN, jucătorul echipei F. C. Argeș, a fost suspendat — disciplinar — pe două luni, pentru neprezentare la lot.

ȘTACHETA VALORII SE MENȚINE LA UN NIVEL MULȚUMITOR ÎN CAMPIONATELE DE ATLETISM ALE JUNIORILOR

În ziua a doua a finalelor de atletism ale campionatelor juniorilor, carnetul de însemnări s-a umplut pur și simplu.

Fostul săritor în înălțime, Xenofonte Boboc din Ploiești a prezentat în concurs o recentă descoperire a sa. Se numește Marian Chira, este născut în 1952 și făcut parcă pentru săriturile peste ștachetă. A cîștigat titlul de campion la juniorii mici cu un rezultat remarcabil: 1,90 m... Adriana Teodoru, campioană națională la copii, a obținut primul loc și în întrecerea junioarelor mici cu 5,53 m — record republican de copii. Ne amintim că, exact cu 20 de ani în urmă, Luiza Ernst stabilise cu 5,44 m recordul de senioare... Mariana Goth a mai obținut un succes net și la 200 m. Între învinsele sale de ieri, semifondista Mariana Filip din Roman (25,4 s!) despre care antrenorul Oi. Constantinescu-Nehoi afirmă că va alerga 800 m, chiar în acest an, sub 2:09,0. Și-l credem!.. Telesidul, aparatul de înregistrat sosirile, nu este folosit de regulă în cursele de fond și marș. Ieri însă finișul la 10 km marș era cît pe aci să pună în mare încurcătură pe arbitrii de sosire... Petre Lupan a arătat remarcabile calități pentru cursa cu obstacole. Victoria lui la „speranțele olimpice" iată că n-a fost întîmplătoare... Francisc Ghedeon, descoperit la Turda de antrenorul Pataki și pregătit astăzi la Cluj de Gh. Kiss, promite să devină un bun specialist pe 400 m. Ușurința, dar și eficacitatea alergării sale sînt o garanție.

JUNIORI MARI: 3 000 m: I. Dima (Met. Buc.) 8:44,6, M. Ionescu (Roman) 8:47,8, A. Grigore (Șc. Sp. 1) 8:52,4; **prăjină:** S. Marian (C.A.U. Buc.) 4,30, M. Voinea (Ploiești) 4,10, Al. Ilisei (Iași) 3,90; **greutate:** Cr. Mitrea (Din. Buc.) 14,57, Gh. Suha (Brașov) 12,99, Vl. Hodoș (Șc. Sp. 2) 12,82; **4x100 m:** Școala sportivă 1 Buc. 43,2, Brașov 43,6, Dinamo Buc. 43,8; **înălțime:** D. Damian (Cluj) 1,92, M. Preda (Pl.) 1,89, C. Scafeș (Șc. sp. 1) 1,89; **1500 m obst.:** P. Lupan (Met.) 4:13,0, I. Dima (Met.) 4:13,3, M. Ionescu (Roman) 4:21,0; **disc:** I. Armeanu (Iași) 43,12, Vl. Hodoș (Șc. Sp. 2) 42,62, N. Gagea (Șc. Sp. 2) 41,86; **10 km marș:** C. Staicu (P.T.T. Buc.) 49:45,6, S. Rașcu (Roman) 49:45,6, E. Dragu (P.T.T.) 50:48,6; **400 m:** Fr. Ghedeon (Cluj) 48,8, Gh. Petronius (Arad) 49,6, C. Blaga (Șc. Sp. 1) 50,0.

JUNIOARE MARI: greutate: G. Morărescu (Roman) 13,01, V. Brad (Prog. Buc.) 12,92, M. Micu (Constr. Buc.) 12,52; **80 mg.:** I. Crișan (Cluj) 11,5, S. Tănase (Cluj) 11,6, M. Miloșoiu (C-lung) 11,8; **înălțime:** V. Bonci (Rapid Buc.) 1,71, C. Popescu (Lic. 35 Buc.) 1,65, O. Fuliaș (Beiuș) 1,55; **200 m:** M. Goth (Met. Buc.) 24,7, M. Filip (Roman) 25,4, R. Marinescu (Din. Buc.) 25,6.

JUNIORI MICI: 110 mg.: D. Scrab (Iași) 15,1, G. Șerban (B. Mare) 15,5, L. Török (Tg. M.) 15,9; **3 km marș:** Gh. Bratu (C-ța) 14:59,2, M. Trifu (C.S.S. Buc.) 15:02,2, Al. Stanca (P.T.T. Buc.) 15:12,8; **înălțime:** M. Chira (Pl.) 1,90, A. Györfi (Odorhei) 1,77, P. Leș (B. Mare) 1,74; **ciocan:** D. Chifiriuc (Oradea) 54,84, Al. Micu (Brașov) 52,50, D. Dincă (Viit. Buc.) 51,00; **4x100 m:** Șc. sportivă 2 Buc. 45,3, Termocentrala Craiova și Șc. sportivă 2 Buc. 46,0.

JUNIOARE MICI: 4x100 m: Viitorul Buc. 51,0, C.S.S. Buc. 51,3, Lic. 2 Brașov 51,3; **lungime:** Ad. Teodoru (C.S.S. Buc.) 5,53 — record copii, L. Jinga (Pl.) 5,43, C. Ene (Rapid Buc.) 5,32; **suliță:** Șt. Ciontu (Rapid Buc.) 43,76, Ad. Mănariu (Alud) 40,18, M. Loghin (Roman) 36,14.

★

Astăzi sînt programate ultimele întreceri ale campionatelor republicane de juniori. Concursurile încep la ora 9 și continuă de la ora 17.

Romeo VILARA

Petre Lupan (Metalul București) un cîștigător meritos
Foto: V. BAGEAC

„MĂNUȘA LITORALULUI"

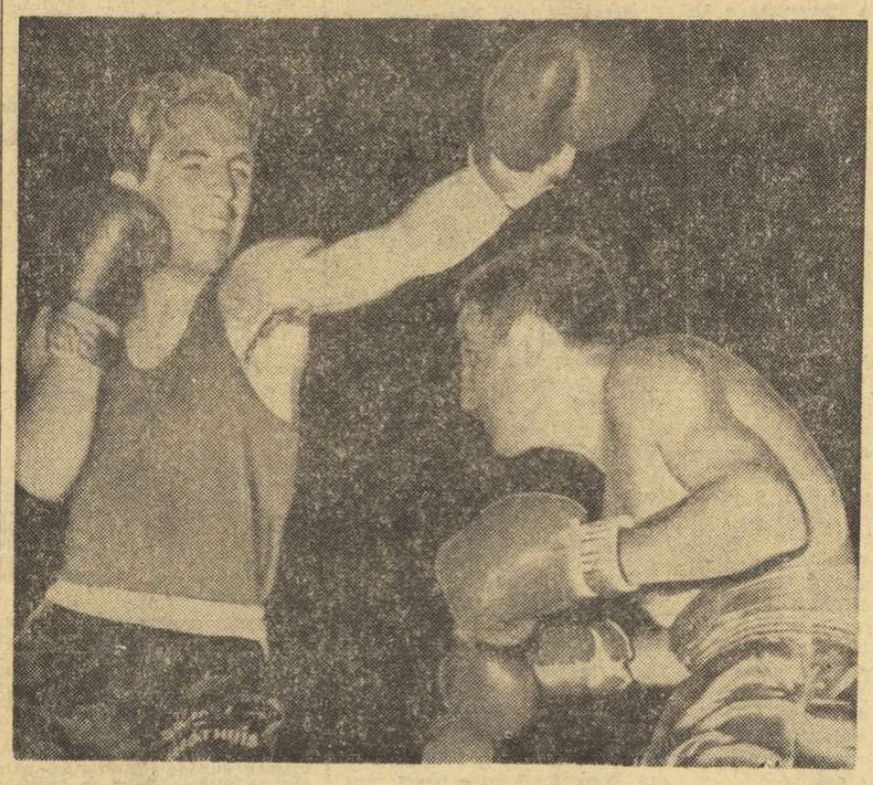

RECITAL GÎJU PE RINGUL ARENEI OLIMPIA

CONSTANȚA, 6 (prin telefon de la trimisul nostru). — **Meciurile extrem de dîrze, ca și calitatea spectacolului oferit de boxeri în prima reuniune a turneului internațional dotat cu „Mănușa litoralului", au atras și astă-seară pe arena Olimpia din Constanța numeroși iubitori ai nobilei arte. În parte, așteptările lor au fost răsplătite, deoarece cîteva partide s-au ridicat la un bun nivel tehnic. Nicolae Gîju, de pildă, a oferit un adevărat recital în compania suedezului Frederikson. Boxerul oaspe a atacat des, reușind să plaseze cîteva stîngi puternice, însă Gîju — în excelentă dispoziție — s-a deplasat permanent, punctînd cu serii de directe de dreapta la figură și la corp, obținînd decizia favorabilă în unanimitate. Tînărul P. Manole a fost învins de bulgarul D. Milev, în ultima repriză el pierzînd vizibil resursele fizice. C. Gruiescu l-a întrecut (2—1) pe Șt. Constantin, căruia i-a plasat lovituri dure la față. Schimburi extrem de puternice, dar și neregulamentare, au oferit Pasaliev (Bulgaria) și Junghaus (Ungaria), fapt care l-a determinat pe arbitrul Wolf să împartă numeroase „atenții" și să dea un avertisment pugilistului maghiar. Pasaliev a boxat cu arcada deschisă, iar în ultima repriză a fost abandonat de directorul de ring.**

La ora cînd transmit, reuniunea continuă.

R. CALARAȘANU

DIMITAR MILEV
văzut de Neagu Rădulescu

Campionul european Nicolae Gîju eschivează directa de stînga expediată de olandezul Jean Huppen. Contraatacul său este iminent
Foto: T. ROIBU

La închiderea ediției

Ieri, în turneul de la Constanța:

MINERUL BAIA MARE—DUKLA PRAGA 0—2 (0—0)

În cadrul turneului de fotbal de la Constanța, Dukla Praga a învins pe Minerul Baia Mare cu 2—0 (0—0). A marcat Hudec (min. 56 și 58). Un joc destul de anost, pe care oaspeții l-au cîștigat fără să se întrebuințeze prea mult.

C. POPA — coresp. principal

In Turul Franței

SAMYN A CĂZUT... LA EXAMENUL ANTIDOPING

PARIS. — Azi (n.r. ieri) alergătorii din Turul Franței au avut o binemeritată zi de odihnă la Royan. Și totuși, unul din concurenți, Jose Samyn, din prima echipă a Franței, a trebuit să abandoneze întrecerea fiind descalificat azi deoarece s-a constatat la controlul antidoping că s-a dopat în etapa a VI-a. El a fost suspendat, totodată, pe timp de o lună.

VOLEIBALIȘTII BULGARI LA J. O.

PARIS. — Tunisia neconfirmînd în termen participarea echipei sale de volei masculin la J.O., federația internațională a invitat la Ciudad de Mexico echipa Bulgariei. Cele 10 participante la turneul olimpic sînt: Brazilia, Bulgaria, Cehoslovacia, Japonia, Mexic, Polonia, R. D. Germană, *România*, S.U.A. și U.R.S.S.

ÎN SPORTUL DE MÎINE

Cu fotbaliștii brazilieni la VARȘOVIA și BRATISLAVA

PREVIZIUNI OLIMPICE — Corespondență specială din Ciudad de Mexico

Ultimele știri din țară și de peste hotare

SPORTUL magazin

SE RETRAGE PENCIU...

După ce Petschowski sau Voinescu s-au retras din activitate, golul lăsat s-a resimțit multă vreme. Raportările la perioada în care ei au strălucit reveneau mereu, întrebările din Villon cu „Unde sînt zăpezile de altădată?" căpătaseră permanență de refren.

Așa s-a întîmplat totdeauna. Cînd s-a ivit o personalitate proeminentă, ea a avut darul de a umple cu prezența sa o întreagă epocă; generația în mijlocul căreia a activat — idolatrizînd-o — i-a împrumutat numele, generațiile următoare au invocat-o ca unic și inegalabil etalon valoric.

Azi se retrage Penciu. De vină nu sînt cei 35 de ani ai săi. „Cîțiva ani ar mai putea zburda ca în prima tinerețe" — apreciază specialiștii. Penciu a înțeles, însă, că este datornic numelui său să nu-l adumbrească cu vreo undă de îndoială (fluctuația formei) și a hotărît, în consecință, să se retragă în plenitudinea forțelor; el a înțeles, interpretîndu-l pe Oscar Wilde, că „renunțarea e grea și amară dar, în același timp, ea reprezintă o mare virtute".

În 1956, în timpul turneului în Anglia, presa și specialiștii englezi, relevîndu-i marile virtuți, l-au supranumit ALEXANDRU CEL MARE. Noul „Alexandru" avea să fie principalul făuritor, 5 ani mai tîrziu, al primei victorii românești (11—5) asupra cocoșului galic, întîlnire care a deschis rugbyului românesc drumul marii consacrări.

Jucător de bază al echipei de club și al reprezentativei României, unul dintre fundașii cei mai completi, ducînd pînă la rafinament tehnica mînuirii și lovirii balonului, excelent executant al loviturilor de picior așezate și căzute, posesor al unei excepționale viteze de reacție, care i-a permis o universalitate în teren, atît în atac cît și în apărare, promotor în rugbyul românesc al contraatacului fundașului în jocul modern, maestrul emerit al sportului Alexandru Penciu s-a definit ca o mare personalitate, înscriindu-și numele pe firmamentul primelor valori sportive.

Profundul atașament pentru sportul pe care l-a servit neîntrerupt timp de 18 ani (16 ani la clubul Steaua) și valoroasa sa experiență pe care a înțeles s-o transmită celor pe care el însuși i-a dinamizat, îl vor ține foarte aproape de rugby, prima sa apariție în calitate de antrenor-selecționer avînd loc în toamnă, la trialul pe care Penciu îl „propune" micilor speranțe.

Afluența de concurenți va demonstra, indiscutabil, magnetul și fascinația „numelui Penciu" asupra generației tinere.

Nusa MUȘCELEANU

Din lumea atletismului

Armin Hary, primul sprinter care a parcurs distanța de 100 m în 10 secunde, a primit fără surprindere și, mai ales, fără... supărare, vestea doborîrii faimosului său record.

— Un record — a spus el — este făcut pentru a fi bătut. Cel mai mare titlu de glorie pentru mine este acela de a fi cucerit medalia de aur la Olimpiadă!

Declarația lui Hary ar putea fi coroborată cu o reflecție a lui Alfred Spitz, unul din cei mai prestigioși antrenori de demifond:

— Într-o cursă, nu cronometrul este acela pe care trebuie să-l învingi, ci... adversarii. Cel mai important lucru este să treci primul linia de sosire. Abia după aceea interesează timpul.

★

În 10 ani de carieră atletică, recordmanul mondial Janis Lusis a expediat de 79 ori sulița peste 80 metri! Recordul mondial — neoficial — aparține însă „bătrînului" polonez Janusz Sidlo, care a realizat de 118 ori această performanță, dar în 16 ani de activitate. Mai tînăr (29 de ani), Lusis va reuși probabil, să treacă destul de curînd pe primul loc. Să nu uităm însă că și adversarul său mai poate avea un cuvînt; în acest sezon, la 35 de ani, Sidlo a mai aruncat de cîteva ori peste 80 m, cel mai bun rezultat măsurînd 83,90 m!

De remarcat că, deși posesori de bogate palmarese, nici unul dintre ei nu a cucerit vreodată titlul de campion olimpic. Poate la Ciudad de Mexico, în octombrie... În ce privește șansele, talerul balanței înclină — bineînțeles — spre Lusis.

Centenarul traversării solitare a Atlanticului

Asistăm, în special în ultimii ani, la tentative tot mai numeroase de traversare a Oceanului Atlantic de către navigatori solitari aflați la cîrma unor ambarcațiuni de dimensiuni reduse, prevăzute fie cu pînze, fie cu rame. S-a ajuns pînă la organizarea unor întreceri sportive pe acest „traseu", ultima dintre ele fiind recenta cursă de traversare solitară a Oceanului, cîștigată de britanicul Geoffrey Williams, pe bordul iahtului „Sir Thomas Lipton". Dar, în fapt, navigația solitară sau semi-solitară a împlinit anul acesta un centenar, înscriind în istoria ei pagini de curaj și, uneori, de inconștiență.

Primul temerar, despre care se cunosc date și există documente, a fost Alfred Johnson care, la 25 iunie 1876, a părăsit coastele Noii Scoții pe bordul unui doris de 6 metri lungime, „Centennial", și a ajuns la 17 august în portul britanic Liverpool. Dar, cu cîțiva ani mai înainte, mai precis în 1868, un oarecare John Mikes și doi tovarăși de aventură au parcurs în 50 de zile traseul New York — Southampton la bordul unei plute, construite de ei, prevăzută cu un cort și o pînză.

Iată, de altfel, cîteva date și evenimente mai semnificative din îndelungata istorie a traversării Atlanticului, în cursul secolului trecut:

1877: Thomas Crapo și soția lui, pe o balenieră avînd o lungime de 6 metri, ajung de la capul Cod (S.U.A.) pe țărmurile provinciei engleze Cornouailles.

1877: Boston — Cornouailles, acesta este traseul străbătut în numai 48 de zile de frații Andrews cu „Nautilus", o barcă cu o lungime de 5,80 metri.

1880: „Little Western", o barcă cu o lungime mai mică de 5 metri, ocupată de doi tineri, Norman și Thomas, ajunge de la Gloucester (Anglia) la Cowes (S.U.A.) în 46 de zile.

1882: Marinarul american Lawlor, un adevărat navigator solitar, își conduce ambarcațiunea de 11 metri de la New York la Havre (Franța) în 48 de zile.

1890: Același Lawlor și cel mai mic din frații Andrews își lansează provocarea: cine va realiza traversarea Atlanticului pe cea mai mică ambarcațiune?

1891: Lawlor își încearcă primul șansa și reușește cu „Sea Ser pent", o ambarcațiune avînd numai... 4,50 metri.

1892: Andrews nu rămîne mai prejos și reușește cu „Sapolio", lung tot de... 4,50 metri. El va dispare în același an pe mare, pe o altă ambarcațiune.

1896: Întreaga lume asistă la o încercare considerată a fi „cu totul nebunească". Doi marinari norvegieni, naturalizați americani, Samuelson și Harvo, părăsesc la 6 iunie portul New York cu o barcă lungă de 6 metri pentru a traversa Atlanticul... cu vîslele. La 15 iulie ei sînt întîlniți, în plin ocean, de nava norvegiană „Zito", în momentul în care nu le mai rămăseseră nici un fel de alimente, apă și nici vîslele, navigînd în derivă de cinci zile. Reechipați, ei au ajuns în portul francez Le Havre la 7 august, după 62 de zile de la plecare. Cea mai bună medie zilnică de viteză: 125 mile, bineînțeles cu vîslele!

Duminicile unui nesportiv

Profesorul Iuliu Haţieganu

L-am însoțit, acum treizeci de ani, pe profesorul Iuliu Hațieganu la serbările sokolilor cehoslovaci din Praga. Creatorul școlii clujene de medicină n-a fost, cu acel prilej, în frumosul oraș de pe Vltava în calitatea sa de maestru hippocratic, ci în aceea de animator al educației fizice și al sportului românesc. Îl cunoscusem din familie, fiindcă fusese, în tinerețe, coleg de profesie cu tatăl meu și fiindcă îmi lecuise, în clinica lui strălucind de curățenie ca o spițerie nemțească, plămînii congestionați după o baie prea primăvăratică în rîul Someș. Știu că intrase odată în salonul unde zăceam, la contravizita de după-amiază, și, auzind de pe coridor rîsetele vesele ale bolnavilor, spusese aceste cuvinte, pe care nu le-am uitat:

— Rîsul e cel mai bun aliat al medicului; ceea ce nu izbutesc, decît în parte, medicamentele, desăvîrșește, de obicei, buna dispoziție!

Profesorul Hațieganu a făcut parte din marea pleiadă de medici români care au creat tradiții clinice durabile și au cîștigat faimă mondială științei noastre. Diagnostician neîntrecut, taumaturg modern, care își aliase laboratorul, razele X și chimioterapia cea mai avansată, el n-a uitat niciînd înțelepciunea străveche a rizotomilor și taumaturgilor populari, efectele salutare ale aerului, soarelui, mișcării și ceaiurilor „bătrînești". După o îndelungată experiență profesională, de peste o jumătate de secol, și-a surprins bolnavii de hipertensiune arterială prescriindu-le zilnic o cafea neagră, pe care alți confrați de-ai săi o socoteau otravă în meteahna asta atît de răspîndită. Însă el atribuia cafelei — una pe zi, nu mai multe! — proprietăți tonifiante și regulatoare ale circulației, și n-a dat greș cu bolnavii săi, dintre care foarte mulți sînt și azi în viață, păstrînd nealterată amintirea marelui doctor clujean.

Dar nu numai bolnavii îi păstrează amintirea, ci și cei care, în orașe și prin sate, l-au cunoscut pe animatorul sportiv Iuliu Hațieganu. Există, în orașul de sub Feleac, un minunat stadion pe care el l-a construit, din dorința de a oferi tineretului prilej de mișcare și voioșie. Atunci, în 1938 la Praga, fericit să-și vadă sutele de țărani tineri și voinici, originari din satele nordice ale Transilvaniei, executînd fără cusur exercițiile fizice la comandă, pe marele stadion din cetatea vechilor regi cehi, și-a mărturisit unui ziarist străin încrederea în roadele optime ale educației corporale și sportului în eugenia popoarelor.

— E o veche zicală — spunea Iuliu Hațieganu — cunoscută multor popoare, că acolo unde nu pătrunde soarele intră medicul. A face sport e o obligație socială, fiindcă medicul poate fi cu adevărat util doar acolo unde natura e lăsată să-și desfășoare opera binefăcătoare cu concursul admirabilei și misterioasei aspirații spre echilibru a organismului viu. Educînd pe tînăr să-și îngrijească fizicul, să-și fortifice corpul, să impună spiritului său o notă stenică și optimistă, intervenția medicului se reduce treptat. Rostul lui într-o lume ordonată și înțeleaptă va fi acela de a preveni, nu de a vindeca. Socotesc sportul un fel de „vaccin natural" împotriva multor maladii, deformații, insuficiențe funcționale. Mișcarea armonioasă, efortul disciplinat, activitatea corporală rațională sînt cele mai bune antidoturi ale îmbătrînirii premature: doi kilometri de umblat pe jos, cu respirație ritmată, reduc la jumătate cantitatea colesterolului din organism; doi ani de gimnastică regulată dau omului o forță de rezistență nebănuită la diverse infecții și boli, rezistență ce nu se obține prin nici o chimioterapie. Oamenii sănătoși și popoarele viguroase nu uită exemplul Eladei...

Am scris aceste rînduri de gratitudine în amintirea unui mare cărturar și însuflețit prieten al sporturilor după ce, răsfoind ultimul număr din revista Educație fizică și sport am aflat, în paginile ei, frumoasa evocare făcută de prietenul meu clujean, inginerul Albin Morariu, celui ce a fost academicianul profesor doctor Iuliu Hațieganu.

George SBÂRCEA

Tinerețe fără bătrînețe

Ultimul supraviețuitor dintre participanții la primul Tur al Franței, disputat în 1903 — este vorba de Vallée-Picaud, numit și Valpic — a împlinit, recent, vîrsta de 85 de ani. El locuiește acum la Saint Bruno, o localitate de lîngă Montreal (Canada) și continuă să practice sportul în care, cîndva, a fost un performer.

Cîndva?

Oare trebuie ignorate și performanțele pe care le realizează astăzi, străbătînd în medie 40 de kilometri pe zi?

Vă invităm să faceți și dv — cînd veți ajunge la 85 de ani — o astfel de ispravă. Sau poate că vă propuneți să-l întreceți pe Picaud? Vă urăm de pe acum, succes!

MATTY

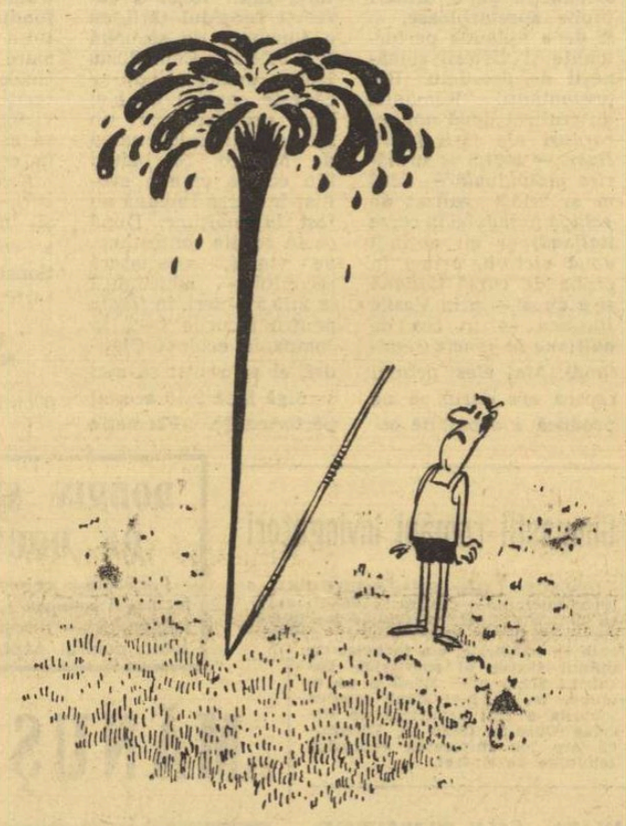

Absolut, record mondial absolut

CONVORBIRI CU DOMNUL GORE

GOLURI DE VÎNZARE

— Vasăzică, Ceahlăul Piatra-Neamț, echipă aflată pe loc de frunte în divizia B și greu, foarte greu de învins de-a lungul campionatului, se deplasează la Galați, întîlnește „Politehnica" și pierde cu scorul, cel puțin neașteptat, de 0—6, lăsînd adică gazdelor numărul exact de goluri de care acestea aveau nevoie (vitală) pentru a intra în „baraj"... Într-un ziar, sub iscălitura unui arbitru serios și uluit de cele văzute pe stadion, se evoca o partidă încheiată cu scorul de 10—0... Să mai precizez că, datorită golaverajului astfel obținut, victorioșii sperau să promoveze în divizia C?

— Nu, nu-i nevoie să mai precizezi, preciză dl. Gore. De altfel, întîmplările acestea — cărora li se mai pot adăuga altele asemenea — mi-au mobilizat curiozitățile, incitîndu-mă să pornesc în căutarea oamenilor, împrejurărilor și locurilor unde se pun la cale operațiunile amintite în nedumerirea dumitale. Căpătînd, după sondaje, un „tuyau" m-am îndreptat spre magazinul „Romarta Copiilor". Acolo, sub arcade și paralel cu bursa muzicanților, funcționează, de cîțiva ani de zile, de la începutul lunii mai și pînă la mijlocul lui iunie, adică la vremea sfîrșitului de campionat, o foarte serioasă și strict organizată bursă a golurilor. Acolo, delegații cluburilor interesate să cumpere puncte la negru ori să vîndă (ori, poate, să schimbe) se întîlnesc cam între 10—12, fie prin contact nemijlocit, fie — formulă mai dezirabilă din motive lesne de priceput — prin intermediul misiților specializați. Acolo, preumblîndu-mă ca-ntr-un Talcioc sportiv, și trăgînd cu urechea, mi-a fost dat să receptez, înaintea ultimei etape de campionat, dialogul acesta:

— „Să trăiești, nea Fane. Pe dumneata te căutam."

— „Ai nevoie de ceva, domnu Perticari?" — zice nea Fane.

— „Șapte Goluri."

— „Hm. Cam multe... Pentru cine?"

— „I.F.K. Slobozia. Băieții au ajuns pe ultimul loc și dacă..."

— „Am înțeles. Și — de la cine?"

— „De la „Videle." Sînt pe locul patru, nu mai au nimic de pierdut, nimic de..."

— „De la Videle — zici?"

Nea Fane scoate o agendă din buzunar, răsfoiește, se scarpină-n creștet, apoi, cu glasul mujat în scepticism:

— „Să vedem ce s-o putea face. Așteaptă-mă aici, că mă duc să dau un telefon."

După cîteva minute, nea Fane se întoarce.

— „S-ar putea, eventual, domnu Perticari. Da-i scump."

— „Adică?"

— „4 000."

— „Golul?" — urlă domnu Perticari.

— „Mai încet că ne-aude... Golul."

— „Ai înnebunit? Anul trecut am luat cu 2 800."

— „De la cine?"

— „De la Ursu."

— „Tot ce se poate. Anul trecut era altceva... Eu dădeam golul cu două mii șapte..."

— „Patru mii! Dar asta e, asta e..."

— „Dacă-ți convine, bine. Dacă nu..."

— „Să mă mai gîndesc..."

— „Gîndește-te. Încearcă și la alții, dacă vrei. Dar să știi că nu găsești nicăieri mai ieftin."

— „Totuși, o reducere măcar, nea Fane, fă-mi o reducere..."

— „Gîte ziceai că vrei să iei?"

— „Șapte."

— „Șapte, murmură nea Fane. Uite ce pot face pentru dumneata: ia opt, e mai bine, pentru orice eventualitate, și pe-al optulea ți-l dau cu două mii. Ca să facă treizeci în cap. Bem aldămașul?"

p. conf. Al. MIRODAN

RĂSPUNDE Ion Poștașu

COSTICA CERGUȚĂ, SIBIU. Ați cîștigat: Nunweiller III a comis faultul în careu în meciul Budapesta-București (partida s-a jucat sub această titulatură). De altfel, întreg jocul echipei noastre în acest meci poate fi considerat o... infracțiune. Pedepsită, de altfel, cu 6—0.

NEACȘU DRAGOMIR, PITEȘTI. 1. **„Dacă e posibil, un redactor al ziarului să viziteze Corabia pentru a se interesa de cauzele decăderii fotbalului din acest oraș".** Astfel de propuneri am mai primit și din alte orașe ale țării. Să vedem dacă avem destui redactori! 2. **„Îl rog pe Ion Poștașu să-mi comunice numele jucătorilor născuți în Oltenia, adică în județele Mehedinți, Gorj, Vîlcea, Olt și Dolj și la ce echipe activează".** Regretăm, dar nu ne-a trecut prin cap să întocmim și o astfel de evidență. **Este o lipsă a noastră!**

GH. TOIA, COMUNA TOPORU. În Bulgaria, Kolev este un nume tot atît de des întîlnit ca Popescu la noi. Nu numai că nu e vorba de aceeași persoană, dar s-ar putea să nu existe nici cea mai mică legătură de rudenie între crainicul televiziunii bulgare, Nicolai Kolev, și celebrul internațional cu același nume.

MARIELA ANCA, BUCUREȘTI. Sînt de aceeași părere: la ora actuală, Ion Țiriac își are locul printre primii 20 de jucători din lume. Și are șanse de a-i bate și pe primul dintre ei. N-a cîștigat primele două seturi în fața lui Rod Laver?

ION CHIȚU, MANGALIA. Partida dintre Dinamo București și Steagul roșu, încheiată cu scorul de... 10—1 în favoarea primei echipe, s-a jucat în București, pe stadionul „23 August".

MANOLE PETRESCU, CLUJ. Exact: crainicul-reporter al televiziunii, Aristide Buhoiu, a fost student la Cluj. Vîrsta lui: 30 de ani.

M. POLMARU, ZORESTI. Ce înseamnă „în mod firesc" la fotbal? Sînt două noțiuni care se exclud una pe alta! Ce s-ar fi întîmplat dacă Steaua ar fi cîștigat și Cupa? Desigur, ea n-ar fi fost în măsură să-și apere șansele atît în Cupa campionilor europeni, cît și în Cupa cupelor. Ar fi jucat în C.C.E., iar pentru Cupa cupelor, Federația ar fi urmat să aleagă între finalista Cupei și cea de a doua clasată în campionat. Credeți că de aceea n-a cîștigat Steaua și Cupa? Ca să nu le dea de lucru celor de la F.R.F.?

CONSTANTIN DARJE, COMUNA ȘTEFĂNEȘTI. N-am avut curiozitatea să facem media notelor obținute de jucătorii noștri din divizia A, în campionatul 1967—1968. Dv. ați fost mai curios și ați ajuns la concluzia că cel mai „silitor" fotbalist a fost Barbu, de la F.C. Argeș, cu media 8,07. Premiul II: Lereter, cu 7,61. Stau cam prost fotbaliștii cu notele. Dacă premiantul „clasei" are media 8,07, ce să mai spunem de ceilalți? Cei mai mulți sînt corigenți, dacă nu chiar repetenți!

FL. COSTEA, BRAȘOV. Ne-a plăcut cugetarea: **„Singura mea șansă de a deveni nemuritor ar fi să ajung să văd naționala noastră de fotbal calificată pentru turneul final al campionatului mondial".** De asemenea, am reținut cîteva definiții: Lovitura de pedeapsă = ENIGMA OTILIEI; Antrenorul, după un meci pierdut = BIETUL IOANIDE; Mingea de fotbal = SATELITUL ARTIFICIAL AL PORȚII; Însemnările unui antrenor superficial = JURNALUL UNUI... PAPĂ BANI.

MATEI CORNEA, BRAILA. Floyd Patterson are acum 33 de ani. Avea 17 ani și jumătate cînd l-a învins prin k.o. pe Vasile Tiță, cucerind centura olimpică la categoria mijlocie (Helsinki 1952).

Ilustrații: N. CLAUDIU

SUPORTERII fotbalului

Schiță umoristică de Wolf Brenneke

Zilele trecute, l-am întîlnit în tramvai pe vechiul meu prieten, Anton.

— Ce s-a întîmplat? Nu te-am mai văzut de o lună de zile! l-am spus dojenindu-l.

— Nu-mi văd capul de treburi, răspunse el ridicînd mîinile în sus. Am fost săpunit zdravăn. A trebuit, în cadrul întreprinderii noastre, să organizez consfătuiri la căminul de ucenici...

— Ce fel de consfătuiri?

— Trebuie să ne ocupăm mai mult de oamenii noștri, să fim mai aproape de interesele lor personale. Nu mai merge cu rapoarte scrise, seci. E nevoie de discuții vii, pe teme actuale — ai înțeles? Of, și tare e greu! Tare e greu! Mă frămînt mereu ce anume preocupă pe oameni? Aseară am purtat discuții despre cea mai actuală temă: „Corelația dintre larga dezvoltare a fotbalului și baza activității maselor". Și ce crezi? Mi-au venit numai patru oameni! Ceva nemaipomenit! Fotbal — și patru oameni! E de neînțeles! Apropo, duminică ai fost la meciul internațional?

— A fost meci internațional?

Anton făcu ochi mari, ca și cînd eu aș fi căzut din cer.

— Tu care îți petreceai, pe vremuri, toate duminicile numai pe stadioane, azi nu știi nimic despre marele meci internațional cu România?! S-a stins entuziasmul furtunos al tinereții noastre, au murit suporterii fotbalului.

— Și cine a cîștigat? l-am întrebat eu, străduindu-mă să pun în glas mai mult sentiment.

Anton, în acea clipă, se însufleți.

— Meciul s-a terminat la egalitate. Totuși, noi puteam să cîștigăm. Am să-ți explic cum a fost: rămăseseră trei minute pînă la sfîrșitul meciului, rezultatul era 1—1. Simogold driblează pe Florescu, ajunge la opt metri de poarta românilor, nu avea pe nimeni în cale — înțelegi? — și trage... la zece metri de poartă. Păcat! Ce greșeală formidabilă!

— Ba să mă iertați! se amestecă în vorbă un călător vecin din tramvai, ridicîndu-și șapca mai înspre vîrful capului. În primul rînd, n-au fost zece metri, ci zece centimetri; în al doilea rînd, Simogold n-a putut să șuteze cum trebuie din pricina unui apărător român.

— Vorbești prostii! Mai întîi, faptul că au fost metri sau centimetri, n-are nici o importanță; principalul este că a tras pe lîngă poartă; și apoi n-a fost nicăieri nici un apărător; și în al treilea rînd, ce te amesteci dumneata în ceea ce povestesc eu prietenului meu?

— Trebuie să povestești lucrurile așa cum s-au petrecut, interveni un alt călător. Dînsul are dreptate. Ai noștri au atacat din partea dreaptă a terenului, așadar au fost respinși de un apărător.

— Noi n-am avut nici un fundaș pe acolo! strigă furios Anton.

— Habar n-ai de fotbal! se răsti călătorul, cu siguranța unui perfect cunoscător al fotbalului.

— Ești un cretin, zbieră roșu de mînie Anton.

Într-o clipă, în tramvai, se formară două tabere care vociferau susținîndu-și cu pasiune părerile. Apoi, se deschise ușa din față și manipulantul vagonului ne privi foarte curios.

— Ce se întîmplă aici? întrebă el. Numai aud nici semnalul din pricina dv.

Nu-i răspunse nimeni. Anton tocmai pasa imaginarul balon spre poarta românilor:

— Iată, așa a fost, zise el satisfăcut.

— Ba nu-i adevărat! Din dreapta a fost atacat de un apărător, strigă cineva.

— Să coborîm puțin din tramvai și am să vă arăt eu care a fost adevărul, ne invită vatmanul.

El își luă geanta și ne dădurăm cu toții jos în stradă. În vagon rămăsese numai o bătrînică, bucuroasă că, în sfîrșit, a avut prilejul să-și găsească un loc pe bancă. În urma noastră, un șir întreg de mașini, camioane, începură să claxoneze. În față de tot, se oprise un uriaș autobuz.

— Ce-ați pierdut acolo? începu să vocifereze furios șoferul. Dați cutia aceea de conserve la o parte și lăsați-ne să trecem!

— Prin urmare, așa a fost, prinse a explica vatmanul. Să zicem că autobuzul este poarta, iar geanta mea mingea. Dumneata — arătă el spre Anton — ești Simogold și alergi de acolo. Eu sînt apărătorul român. Ei, și acum încearcă să marchezi golul!

Anton încercă, dar nu reuși. Vatmanul se repezi în apărare ca un uliu. Peste o sută de oameni se adunaseră urmărind, încordați, faza de la poartă.

Apoi apăru milițianul și spuse:

— Lăsați liberă trecerea. Puteți să vă continuați jocul și pe trotuar.

Șoferul autobuzului îl luă pe milițian de o parte și-l puse la curent despre ce-i vorba.

— Ei, și ce-i? spuse milițianul. Simogold a avut un ghinion formidabil! Balonul a trecut cu puțin peste poartă. Am văzut cu ochii mei. În acea zi am fost de serviciu la poarta românilor.

O sută dintre cei prezenți îi susținură cu înflăcărare, alții îi luară în rîs.

— Așa a fost! strigă vatmanul. Am să vă demonstrez încă o dată...

Dar eu și Anton am plecat.

— Să mergem pe jos, spuse Anton. Tramvaiul o să mai stea mult acolo.

Am privit îndărăt. Strada părea un furnicar. Cred că erau trei sute de oameni.

— Dar de ce șchiopătezi? l-am întrebat pe Anton.

— M-a lovit vatmanul cu mingea, cu geanta, vreau să spun, care era plină cu tot felul de instrumente. Era cît pe ce să-mi rupă piciorul... A, dar despre ce vorbeam?

— Despre consfătuirea ta, despre cei patru auditori, despre lipsa adevăratului entuziasm, despre faptul că nu mai există suporteri ai fotbalului...

(Traducere de I. BABIN)

„Big Pancho" nu va cîștiga niciodată Wimbledon-ul

Cititorul Kurt Wolf din București, iubitor al tenisului, ne pune întrebarea dacă jucătorul PANCHO GONZALES, despre care s-a vorbit cu prilejul actualelor ediții ale turneelor de la Roland Garros și Wimbledon, este același Gonzales care s-a făcut remarcat în anii imediat următori celui de-al doilea război mondial. Răspunsul este afirmativ. Pentru completare, prezentăm un portret al remarcabilului tenisman, considerat timp de aproape un deceniu și jumătate nr. 1 mondial absolut în sportul alb.

Pancho Gonzales, la 19 ani, cînd cîștiga primul său titlu de campion de tenis al S.U.A.

Ricardo „Pancho" Gonzales **a născut la 9 mai 1928, la Los Angeles, fiu al unei familii de origine mexicană, stabilită în California imediat după primul război. Dacă este să credem pe biografii săi, cariera sportivă a celui ce avea să devină un mare as în tenis se datorează unei banale întîmplări din copilărie. La 12 ani, micuțului Pancho i s-a promis o bicicletă, răsplată a notelor sale mari la școală. Dus de mină la magazinul de articole sportive, băiatul a fost martorul unui accident de circulație, în care și-a pierdut viața un ciclist. Imediat, mama și-a schimbat hotărirea. Cadoul n-a mai fost o bicicletă, ci o rachetă de tenis. Așa a devenit Pancho tenisman, după ce visase într-un timp să se facă dansator profesionist ca sora sa Rosa Maria, sau — mai cu seamă — automobilist. Pasiunea volanului avea să-l preocupe însă și în anii următori, el participînd la una din edițiile faimoasei curse de la Indianapolis.**

Cariera lui Pancho Gonzales ca tenisman amator a fost extrem de scurtă. Clasat al 17-lea în S.U.A., la finele sezonului 1947, el promovează pe primul loc la numai un an distanță. Un salt neobișnuit. În 1949 el repetă performanța, cucerind titlul la Forrest Hills și, totodată, cîștigă dublul la Wimbledon, alături de altă celebritate a vremii, Frank Parker. Dar Gonzales n-a putut fi niciodată campion la simplu, în marele turneu de la Wimbledon. El trece la profesionism, în octombrie 1949, tentat de angajamentul ce i-l oferea Jack Kramer, patronul primului circ de tenis. Succesul „Circului Kramer" a fost asigurat, ani de-a rîndul, de prezența prodigiosului Pancho Gonzales în rîndul vedetelor de pe afiș. Lui Kramer și Gonzales i se alăturau apoi Segura, Hartwig, Sedgman și alțiași ai rachetei.

Așa a dispărut un mare talent al tenisului în quasi-anonimatul spectacolelor profesioniste, mult timp privite fără simpatie de cercurile sportive tradiționaliste. Din 1953, Kramer inițiază însă o serie de meciuri pentru titlul mondial profesionist între angajații săi, care reanimă interesul sportiv al spectacolelor. În lunga serie de meciuri, Pancho Gonzales a ieșit aproape cu regularitate învingător, deși numărul de ani adunați ar fi trebuit să constituie pentru el un handicap tot mai serios. Mai ales că stilul lui „Big Pancho", bazat pe forță și detentă, reclama o cheltuire de energie deosebită la fiecare joc. Ziariștii americani afirmau că „serviciul lui Gonzales pleacă din rachetă cu o viteză de 150 km pe oră..." Asul californian a dat însă dovadă de o vitalitate neobișnuită, fiind tot atît de proaspăt și la vîrsta de aproape 40 de ani, cînd domina pe noii „recruți" ai lui Kramer, australienii Hoad și Rosewall. Seria succeselor lui Gonzales a fost întreruptă de Rod Laver, australianul care cumulase cele mai mari satisfacții în tenisul modern, realizator al suitei complete de victorii în 1962 — „marele șlem" — Roland Garros, Wimbledon, Forest Hills și Melbourne.

De cîțiva ani, s-a vorbit mereu despre retragerea lui Pancho Gonzales din tenis. Mai cu seamă de cînd un accident de automobil îl zdruncinase fizicește. Dar „marele Pancho" a ținut desigur să trăiască din nou emoțiile turneelor de la Roland Garros și Wimbledon, care-și anunțau deschiderea porților și pentru profesioniști, prin adoptarea „open"-ului. Evident, vremea marilor performanțe a trecut, totuși, pentru „cel mai bun jucător de tenis care n-a triumfat niciodată la Wimbledon".

Rd. V.

P.S. Cititorul K. Wolf ne mai pune o serie de întrebări cărora însă le-a găsit, cu siguranță, răspuns în materialele de tenis publicate în cursul ultimelor noastre numere. Mai sînt de făcut, totuși, pentru d-sa, două precizări: 1. Australianul Neale Fraser, campion la Wimbledon în 1960, s-a retras din tenis. Joacă doar fratele său, John Fraser. 2. Pentru echipele de dublu nu se fac, în mod obișnuit, clasamente mondiale și europene. Cuplul Tiriac-Năstase a fost, însă, mereu citat în ultimii trei ani, printre primele din lumea tenisului amator.

DIALOG CU TRECUTUL

Un promotor al sportului slătinean

Printre trofeele și hrisoavele iscusinței sportive ale unui localnic, prezentate într-o vitrină a unei expoziții ce se înscrie între manifestările jubiliare menite să cinstească viața de șase secole a orașului Slatina, am descoperit și două documente cărora timpul le-a dat patină de aramă.

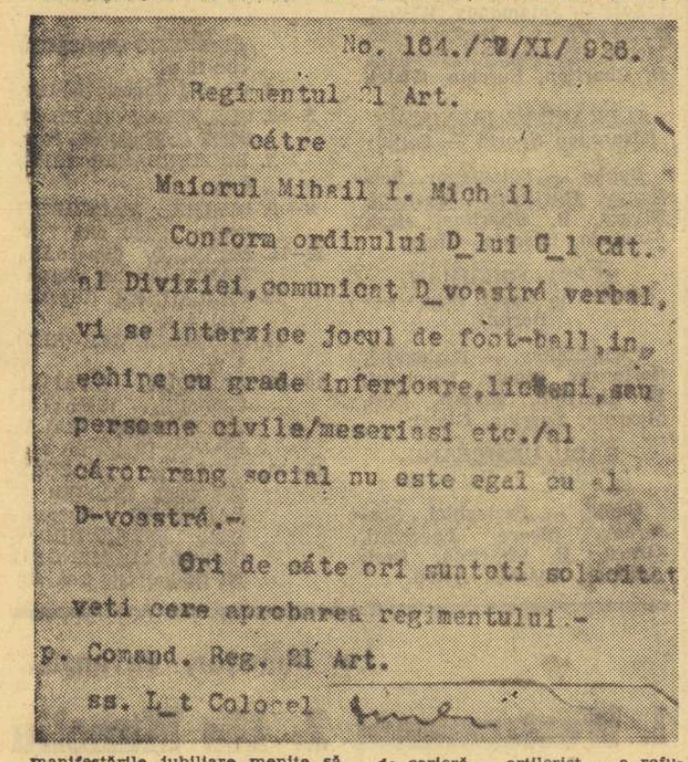

No. 164./M/XI/ 928.

Regimentul 21 Art.

către

Maiorul Mihail I. Mich il

Conform ordinului D_lui G_l Cdt. al Diviziei, comunicat D_voastră verbal, vi se interzice jocul de foot-ball, în echipe cu grade inferioare, liceeni, sau persoane civile/meseriași etc./ al căror rang social nu este egal cu al D-voastră.-

Ori de cîte ori doriți solicitați veți cere aprobarea regimentului.-

p. Comand. Reg. 21 Art.

ss. L_t Colonel

După cum a ținut nestinsă făclia sportului, vreme de o jumătate de veac, în acel oraș cu străzi povîrnite și oameni domoli. Ofițer de carieră — artilerist — a refuzat atracția altor garnizoane din centre urbanistice care i-ar fi cruțat „spălatul la lighean", pentru a nu-și părăsi Slatina, căreia-i insufla o viață sportivă și a cărei cocardă o purta cu acel vestit bob „Moțu", la startul helvetic de la St. Moritz și la cel național al Sinaiei, înfruntînd echipaje de notorietate universală și măiestria sportivă a unor Papană, Hubert, Frim, Vasile Dumitrescu — români ajunși campioni mondiali — ca și echipaje din care făceau parte Iorgu Arsenie, Budișteanu, Titi Anghelescu, Tita Rădulescu și o seamă de alți specialiști consacrați în sportul vertiginos al pîrtiei de gheață.

Programat în zilele de 20 și 21 martie 1909, la concursul public de lupte greco-romane organizat de clubul sportiv-cultural din Neuchâtel, slătineanul a luptat victorios, ca amator, împotriva unui profesionist — M. Petermann din Pontarlier — campionul de atunci al Elveției la categoria mijlocie, într-o gală al cărei afiș consemna somități ale epocii.

...„Totodată, tînărul român de 19 ani, Mihai I. Mihail, a produs o deosebită impresie asupra publicului din sală, cînd la ridicarea cortinei și prezentarea concurenților a apărut într-un superb costum național, dovedindu-se astfel nu numai un atlet dintr-un îndepărtat colț al continentului, ci și un cutezător ambasador al artei folclorice a poporului său", releva un ziar elvețian.

Revenit la Slatina, oraș în care a rămas pînă la sfîrșitul vieții, a întemeiat clubul sportiv „OLTUL", cu secții de fotbal, de sporturi de iarnă, de călărie, de înot, de ciclism, atletism, fiind prezent și în conducere, dar și în formațiile competitive.

Și, din marele vraf de amintiri, iată o reproducere — din anul 1926 — care ne scutește de comentarii (vezi foto-documentul).

Eroul întîmplării avea, atunci, 36 ani, familie cu doi copii, dar nu pregeta să fie un devotat al sportului. Ordinul nu l-a intimidat și ofițerul și-a continuat activitatea sportivă, pe care avea să n-o abandoneze nici la 72 de ani, cînd pornea de unul singur pe bicicletă cale de 42 km la ducere și alți 42 km la înapoiere, în aceeași zi, pentru a arbitra un meci de fotbal la Drăgănești...

V. FIROIU

TRAGEDIA CELUI DE AL TREILEA SEX

Presa sportivă mondială acordă, în ultima vreme, multă importanță — adesea exagerată de tentația senzaționalului — unei probleme mai curînd de ordin medical decît sportiv: HERMAFRODITISMUL. Starea aceasta de dezechilibru glandular — răspîndită în toate mediile — are nefastul apanaj de a se face evidentă cu deosebire în sport, datorită netei diferențieri a probelor pe categorii de sexe. O mulțime de cazuri de hermafroditism trec neobservate pe lîngă antenele ascuțite ale opiniei publice, dar orice caz similar în sport naște vîlvă și prilej de comentarii. În anii dintre cele două războaie mondiale, au fost aprig dezbătute și expuse dubiului (în legătură cu performanțele lor) sprintera americană de origină poloneză Stella Walasziewicz-Walsh *și campioana Europei (1938) la săritura în înălțime,* Dora Ratjen. *În anii postbelici (1945—46) au stîrnit discuții și aluzii, deplasat glumețe, cazurile atletelor franceze* Claire Bressolle, *devenită după un timp, rugbystul* Pierre Bressolle, *și* Lea Caurla, *devenită* Leon, *cu serviciul militar satisfăcut și căsătorit! Ne exprimăm convingerea că hermafroditismul, caz patologic de un profund dramatism, cu o dureroasă pendulare între sexe, reprezintă, în primul rînd, o inexprimabilă tragedie personală care merită condescendența și compasiunea noastră, discreția unanimă. Pentru a oferi, totuși, cititorilor noștri parametrii acestei stări — mijloacele necesare aprecierii ei științifice — ne-am adresat doamnei doctor MADELEINE MĂICĂNESCU-GEORGESCU, medic primar la Institutul de endocrinologie, șefa laboratorului de andrologie, cu rugămintea de a lămuri elementele hermafroditismului și relațiile cu viața sportivă, evitînd — astfel — tratarea subiectului în necunoștință de cauză, neofită, trivială.*

● Scurtă investigație în etiologia hermafroditismului ● Puțină statistică ● Victorii ale științei în fața naturii ● Efortul fizic intens nu poate schimba caracterele sexuale ale individului normal ● „Fair-play" și „bona fide"!

Grupaj realizat de:
Victor BANCIULESCU și Valeriu CHIOSE

ÎNTRE HERMES ȘI AFRODITA

— În primul rînd, v-am ruga să definiți noțiunea, spre a-i pune în temă pe cititorii noștri.

— Termenul de hermafroditism are o etimologie foarte îndepărtată, dăinuind din mitologia antică (de la Hermes și Afrodita), și desemnează o stare patologică de intersexualitate. Hermafroditul, ca să mă exprim pe înțelesul tuturor, nu este nici bărbat, nici femeie. El (ea) deține caracterele ambelor sexe, avînd — în același timp — organe și glande genitale masculine și feminine și o anumită conformație somatică în care trăsăturile feminine se îmbină, în cele mai variate forme, cu caractere specifice bărbatului.

— Ne aflăm, deci, în fața unei triste farse a naturii. Cum apare malformația? Este congenitală sau poate surveni, în timp, după naștere? În prima ipostază, în ce stadiu al vieții intrauterine se produce ea?

— Anomaliile în dezvoltarea sexuală a individului pot apare în orice fază a vieții embrionului uman. De la bun început, sexul poate fi modificat chiar în momentul contopirii celulei feminine cu aceea masculină datorită alterării sau anomaliilor echipamentului cromozomial al părinților. Alteori, intersexualitatea se conturează mai tîrziu, după formarea oului. Se înțelege că modificările anatomice vor interesa aparatul genital în totalitatea sa, ori numai în parte, după cum influențele dăunătoare își exercită acțiunea la începutul sau la sfîrșitul perioadei de diferențiere a organelor de reproducere.

Majoritatea cazurilor de intersexualitate sînt congenitale și, datorită posibilităților oferite de metodele de investigare modernă, ele pot fi recunoscute imediat după naștere.

— Ne-ar interesa să cunoaștem, cu aproximație, bineînțeles, frecvența statistică a cazurilor despre care discutăm.

— Hermafroditismul, în forma sa completă, cu prezența ovarelor și a testiculelor la același individ, este o afecțiune extrem de rară. Pînă în ultimii ani s-au semnalat în literatura medicală mondială doar 114 asemenea cazuri. Sînt, în schimb, mai numeroase formele de hermafroditism incomplet sau parțial, denumite — după configurație — hermafroditism de tip masculin sau feminin. În primul caz, individul are conformația feminină a corpului, organe genitale feminine cu unele elemente masculine și glande genitale masculine. Frecvența statistică: 1 caz la 10 000 de nașteri.

În cel de-al doilea, aspectul exterior este masculin, organele genitale sînt asemănătoare cu cele ale bărbatului, dar individul are ovare și uter. Pseudohermafroditismul feminin se întîlnește o dată la 50 000.

— În ce măsură pot interveni științele medicale pentru a corecta greșelile naturii; care este prognosticul tratamentului aplicațiunii?

— Progresele unor discipline medicale cum ar fi citogenetica și hormonologia, cît și realizările însemnate obținute în embriologia experimentală au dus la explicarea științifică a tuturor tulburărilor legate de sex și au reușit să șteargă vechile concepții care făceau din individul intersexuat un obiect de curiozitate și socoteau malformațiile anatomice ca o infirmitate rușinoasă.

În prezent, stările de intersexualitate pot fi identificate — în cele mai multe dintre cazuri — de la naștere și, în consecință, se poate stabili din timp sexul civil cel mai nimerit. În copilărie și la adult chirurgia plastică poate interveni cu succes, înlăturînd organele nedorite și reconstruind părți componente ale tractusului genital, necesar îndeplinirii funcțiilor sexuale. În fine, tratamentul hormonal întregește terapeutica chirurgicală, putîndu-se realiza, în unele cazuri, apariția sarcinii.

— Apelînd la vasta dumneavoastră experiență teoretică și practică, precum și la numeroasa casuistică pe care o dețineți, ne-ar interesa să ne trasați, în cîteva linii, configurația psihică a subiectelor pe care le-ați urmărit și le-ați tratat.

— Nu se poate vorbi de o structură psihică anumită a hermafroditului, întrucît există o mare varietate clinică de intersexualități umane, cu grade diferite de feminitate sau masculinitate. S-a constatat, totuși, că indiferent de sexul imprimat inițial de mecanismul cromozomial (sex genetic sau cromozomial), comportarea acestor persoane și orientarea lor ca bărbat sau femeie nu au o BAZĂ INNASCUTĂ, INSTINCTUALĂ, ci depind mai curînd DE SEXUL CE I-A FOST ATRIBUIT COPILULUI. Personalitatea psihică creată prin sexul civil se explică prin rolul predominant al factorilor sociali și educativi. Uneori, însă, comportarea masculină și lipsa de atracție față de sexul opus demască sexul genetic al unei ființe, considerată și educată ca femeie. În astfel de cazuri se pot evita tragediile și catastrofele sufletești printr-un tratament chirurgical și hormonal potrivit elementelor fizice și psihice preponderente. Individul poate fi redat societății, se poate căsători iar, citeodată, să devină fertil.

— Părăsind domeniul medical pur, în care ne-ați fost un admirabil ghid, v-am ruga să ne răspundeți la o chestiune cu rezonanță sportivă, și anume:

DACA EFORTUL FIZIC INTENS LA O FEMEIE POATE MARI INTR-ATITA SECREȚIA DE HORMONI ANDROGENI (MASCULINI) INCIT SA DETERMINE ANOMALII SAU MODIFICARI IN DEZVOLTAREA SEXUALA, CU ALTE CUVINTE, SA INFLUENȚEZE SEXUL?

— Efortul fizic intens, chiar dacă solicită și stimulează sistemul endocrin, și în special glandele suprarenale (a căror hiperfuncție poate sta la baza producerii unor stări de intersexualitate), NU POATE SCHIMBA CARACTERELE SEXUALE ALE INDIVIDULUI NORMAL. De altfel, la sportive, antrenamentul și pregătirea, aplicate științific, produc cu timpul o adaptare a sistemului endocrin la efortul fizic și NU SE POT IVI, PRIN URMARE, STARI PATOLOGICE.

— În sfîrșit, pentru încheiere, v-am solicita părerea în următoarea privință:

DACA MASURA DE CONTROL AL SEXULUI TREBUIE SA SE FACA IN COMPETIȚIILE SPORTIVE ȘI DACA EA NU LEZEAZĂ DEMNITATEA UMANA A CONCURENTELOR?

— Greu de răspuns! După cum am arătat, există cazuri de intersexualitate cu conformație exterioară feminină, dar cu predominanța unor caractere somatice masculine, ca dezvoltarea puternică a musculaturii, sub influența secreției excesive de hormoni androgeni. E posibil ca la aceste „femei" să existe o îndemînare și o rezistență fizică deosebite, care nu pot fi neglijate la sportivele de performanță. În asemenea situații cred că avizul medicului de specialitate trebuie luat în considerare.

Desigur că investigațiile întreprinse în scopul precizării sexului la om pot leza demnitatea, atît timp cît ele au un caracter public, din care lipsește discreția. Dar, de pe poziția omului de știință, aceste teste sînt mijloace moderne de a descoperi și de a corecta la timp o stare anormală înnăscută sau căpătată în timpul vieții.

Din cîte am aflat, în sport operează „fair-play"-ul și „bona fide". Cazurile de intersexualitate descoperite, cu menajarea strictă a sentimentului de demnitate, la nivelul fiecărei echipe naționale, cu evitarea publicisticii de senzație, ar putea face inoperant acest control efectuat pe planul marilor competiții multinaționale, cum sînt Olimpiadele de pildă. Pînă atunci însă...

★

Nu am găsit cuvinte spre a-i mulțumi interlocutoarei noastre, dr. Madeleine Măicănescu-Georgescu pentru marea solicitudine pe care a avut-o răspunzînd numeroaselor, dificilelor și delicatelor noastre întrebări. Ca un eminent om de știință, ea a făcut-o cu franchețe, eliminînd prejudecățile și orice falsă pudoare.

Ce s-ar putea spune în concluzie? Din păcate, foarte mulți nu înțeleg, sau nu vor să înțeleagă, că hermafroditismul este o boală teribilă, copleșitoare și cu atît mai tragică cu cît cel care o poartă nu este de cele mai multe ori conștient de ea. Fiindcă, așa cum am văzut, a căpătat-o încă înainte de a se naște. Hermafroditul are mentalitatea și comportarea socială a sexului care I-A FOST ATRIBUIT. În domeniul la care ne referim, incriminarea de fraudă, adresată persoanei intersexuate care concurează pe stadion ca femeie este dificil de precizat. În toată această conjunctură, hermafroditul este ULTIMUL căruia i se poate aduce VREO INVINUIRE. Pentru că — apelînd la logica cea mai elementară — nici un bărbat, avînd conștiința sexului său, n-ar accepta să poarte fustă, de dragul gloriei efemere a unui record sau a unei medalii de... campioană.

Dureros este, mai cu seamă, faptul că numeroși slujitori ai condeiului au declanșat, în diverse ziare și reviste o agitație frizînd, în mod evident, senzaționalul și scandalosul. De dragul acestora au fost sacrificate, cu o mare doză de cinism, sentimentele cele mai elementare de umanism și compasiune.

Sexul nedefinit, pe care l-am denumit AL TREILEA, este o tragedie, care se cere privită ca atare, înțeleasă, dar — în nici un caz — transformată într-o platformă de popularitate, aducătoare — într-adevăr — de serioase beneficii!

Dopingul hormonal

Reputata ziaristă elvețiană Monique Berlioux, dezbate — într-un amplu articol — publicat în Buletinul C.I.O. problema sportului și a feminității. Spicuim:

„A fost probat, din păcate, că unii medici lipsiți de conștiință, adevărați vraci, n-au ezitat să virilizeze femei, dotate cu calități fizice excepționale, astfel ca ele să poată reuși în competiții internaționale rezultate evident superioare posibilităților lor reale. Sistemul este relativ simplu: se oprește periodul fiziologic al femeii, prin administrarea de substanțe medicamentoase, folosindu-se, în special, diferiți hormoni masculini. Aceasta duce la mărirea rezistenței fizice și la creșterea tonusului muscular. Printre altele, pot apare unele caractere secundare masculine ca îngroșarea vocii sau mărirea pilozității".

Ziarista elvețiană face o emoționantă pledoarie pentru sportul feminin, pentru feminitate:

„Sportul a fost unul din cele mai excepționale mijloace ale secolului nostru, care a permis Evei să-și atingă majoratul. Acest modelator de caractere, acest creuzet, în care se cimentează personalitățile tinere, relevîndu-le spiritul și sensul comunității umane, sînt indispensabile femeii.

Dar sportul nu exclude feminitatea. S-a reproșat activităților fizice că ele ar deforma corpul, că l-ar masculiniza. Iată un subiect încă de discutat! Criteriile de estetică s-au schimbat de-a lungul vremii. Astăzi, oricum, sîntem infinit mai aproape de idealul grec al Dianei, decît erau femeia clorotică a lui Cranach sau frumusețile planturoase de la începutul secolului".

ERIKA DEVINE ERIK!

Știința a corectat ceea ce greșise natura
(Fotografie reprodusă din ziarul italian „STAMPA")

Motiv de indiscreții scandaloase, subiect de polemici publice, sexul unui sportiv încetează să mai suscite curiozitatea în momentul în care este precis definit.

În vara anului 1966, la Portillo, în Chile, într-o ambianță și așa neobișnuită pentru lumea schiului, austriaca **Erika Schinegger** *cîștigă titlul de campioană mondială în proba de coborîre, învingînd-o pe Marielle Goitschel și producînd o mare surpriză. Se știa despre ea, pe atunci, că își ajută părinții, făcînd pe chelnerița în pensiunea lor din apropiere de Klagenfurt. Din cauza tonului grav al vocii ei, schiorii francezi au poreclit-o „Antoine", cu gîndul la vocea baritonală a cîntărețului de muzică ușoară.*

Neliniștile au început să apară anul acesta, înaintea Jocurilor Olimpice de iarnă de la Grenoble. În plin antrenament, Erika Schinegger a anunțat că nu va participa la Jocuri. Vestea a fost pusă — nu fără temei, după cum se va vedea — pe seama obligativității examenului clinic al sexului la concurentele olimpice.

Într-adevăr, zilele trecute a sosit confirmarea. Suportînd o serie de operații, în cursul ultimelor luni, la clinica universitară din Innsbruck, sportiva Erika Schinegger a devenit **Erik Schinegger.** *Știrea a fost comunicată de mamă, ca un nou anunț de naștere, în ziua în care fosta fiică, actualul fiu, împlinea vîrsta de 20 de ani. Ca urmare, tînărului Schinegger i s-au eliberat noi documente de identitate, pe numele de Erik.*

„Sînt mulțumit că sînt bărbat" — a *fost prima declarație a lui Erik Schinegger, care intenționează să reia în curînd activitatea sportivă, dedicîndu-se ciclismului și poate și schiului, de astă dată însă în probele masculine!*

Pînă la primele performanțe ale tînărului cu fizic agreabil, cazul Schinegger este închis.

(Urmare din pag. 1)

...mediu, pare penibilă înșiruirea atîtor cuvinte numai ca introducere la o călătorie între Bazias și Sulina.

. . . . . .

Singura ei justificare — mi-au explicat unii — ar fi stabilirea unui record.

A unui record de timp, bunăoară: o mie și șapte zeci și cinci de kilometri la rame în optzeci de ore (ceva ca „Opt zile de leghe pe Amazon").

Sau stabilirea unui record de rezistență la stat în ploaie („Cincizeci și trei de ceasuri sub grindină, în costum de baie").

Sau omologarea unui record de băsici în palme.

Dar în acest drum nu dorim să stabilim nici un record. Nu vrem să obținem nici un „timp optim". Nu încercăm să dăm probe de navigație nocturnă. Nu experimentăm soluții pentru alungarea țînțarilor și nu dorim să adunăm băsici și bătături pentru Muzeul Deltei aflat la Tulcea.

Vrem să călătorim nu pentru a atinge un scop de înălțătoare sportivitate, ci pentru a trăi călătoria clipă de clipă, pentru a face efortul fizic ce ne lipsește atît de mult nouă, cetadinilor („primitivilor intelectuali" — ar spune Huxley) și pentru a avea cu adevărat sentimentul naturii.

Cred că cel care admiră munții de la volanul unui automobil îi poate admira la fel de bine de la „volanul" unui... televizor. Singura mare diferență ar fi că „pana" de televizor îl va surprinde în pat, iar cea de automobil îl va abandona pe o șosea mai mult sau mai puțin pustie.

În ceea ce privește însă sentimentul naturii — el le va rămîne străin amîndorura, bine ascuns în spatele parbrizului sau al ecranului electronic.

Așa cum știm cu toții foarte bine, realitatea nu se dezvăluie nimănui de la prima vedere. Ca să-ți placă într-adevăr

„Floarea reginei" nu ajunge s-o întîlnești într-un muzeu — fie el și natural. Trebuie s-o cucerești cu mari eforturi, cățărindu-te pe stînci.

Relațiile între nori și iarbă, înțelegerile pe care păsările le stabilesc cu zefirul, culorile schimbătoare ale cerului se percep în timp. Pentru a simți bucuria explozivă a primei raze de soare trebuie întîi să fi trăit furtuna care a precedat-o.

De aceea sînt convins că sentimentul naturii nu se reduce la contemplație. Dacă n-ar fi așa, mii și mii de oameni nu s-ar mai chinui să urce munții, să cutreiere apele, să-și ridice corturi în păduri. N-ar exista acea uriașă pulsație a metropolelor la sfîrșit de săptămînă, cînd oamenii, încălecîndu-și mașinile, fug să se ascundă în natură.

E adevărat că foarte mulți rămîn — chiar fugind — prizonierii unui fals confort. Ei pleacă la mare, dar încearcă să ducă orașul cu ei. Măcar o bucățică de oraș cu care să se învelească înainte de a-și muia degetele în valuri. Simt nevoia să-și petrecă timpul „util" — să citească, să-și continue studiile, să joace pietre. Toate acestea sună bine, miros a oraș și a necesități chiar cerebrale... Dar pentru autorul acestor rînduri înverșunarea cerebrofilă în mijlocul naturii nu dovedește altceva decît o sinceră jenă pentru schimbarea de mediu. Tendința de a cără pereții după tine și de a jalona totul cu scopuri utilitare te izolează de natură la fel de bine pe cît o face și orașul propriu-zis.

Pentru aceste categorii de călători însemnările și drumul de față n-au, evident, nici un haz.

Prin telefon, de la trimisul nostru special, Victor BĂNCIULESCU

DEȘI AU LUPTAT DIN RĂSPUTERI, BASCHETBALISTELE ROMÂNCE AU FOST DIN NOU ÎNTRECUTE

PALERMO 6. După 30 de ani, campionatele europene feminine de baschet se întorc în Italia unde s-au născut (1938). De fapt, în capătul de sud al Italiei, în Sicilia însorită. Seria pe care o urmărim se desfășoară la 12 km de Palermo, într-o veche așezare pescărească, transformată de expansiunea turistică într-o, de curînd celebră, stațiune estivală mondenă.

Terenul de joc se cheamă Campo di Valdesi, iar în jurul lui, pe trei părți, s-au înălțat tribune provizorii în care iau loc vilegiaturiști în căutare de emoții după orele de „dolce far niente" de pe plajă. Aproape că nici nu se mai ostenesc să se schimbe : vin la spectacol în costumații sumare, cu sandalete ușoare și șorturi. Doar femeile, uneori, arborează toalete-pijama multicolore. Ceea ce se potrivește mai curînd orelor de noapte (primele jocuri încep după ora 21).

În această ambianță, gala inaugurală a oferit două partide diametral opuse și, cu toate acestea, deopotrivă de spectaculoase. În prima, echipa României era gata-gata să producă o surpriză, pregătită în min. 33 cînd conducea cu 3 puncte, dar pe care nu a știut să o consume, pierzînd pînă la urmă la aceeași diferență. De șase ani echipa României nu a mai fost atît de aproape de victorie în fața Bulgariei. Dintr-o formație care a luptat ireproșabil să evidențiem pe : Spiridon, Pruncu, Szabados și, parțial, pe Vogel (pentru eficacitatea din prima repriză). „Giornale di Sicilia" remarcă faptul că „echipa României nu și-a menajat energia și a impus o luptă dramatică".

Cea de a doua partidă a revelat o surprinzătoare echipă poloneză, care a impus cu dezinvoltură o zdrobitoare diferență de scor echipei, de nerecunoscut, a Cehoslovaciei antrenată de dr. Miroslav Kriz. Remarcabilă a fost maniera de joc a polonezelor : relaxate, jonglînd foarte mult cu balonul, uzînd de fente utile, pătrunzînd sub coș subtil și rapid, într-un cuvînt — jucînd bărbătește : Polonia—Cehoslovacia 72—58 (32—21).

Înainte de inaugurare, presa siciliană pronostica victoria în serie a echipelor Bulgariei și Cehoslovaciei. Ne e teamă că polonezele nu vor fi de acord. În ceea ce privește echipa română, ea e hotărîtă să-și joace încă șansa, chiar și în condițiile unei serii extrem de dificile. Dacă nu va reuși, nu ne rămîne decît să repetăm cuvintele atît de des auzite aci : „Che poso fare ?"

Rezultatele înregistrate ieri în celelalte serii : la Catania, U.R.S.S.—Belgia 82—27 ; Olanda—R. F. a Germaniei 48—36 ; la Ragusa : R. D. Germană—Franța 61—46 ; Iugoslavia—Ungaria 62—43.

Sîmbătă seară, după un meci dramatic, în care echipa Poloniei a fost pusă la grea încercare, împotriva pronosticurilor, formația României, jucînd ireproșabil din punctul de vedere al dăruirii, a cedat pînă la urmă cu 44—55 (24—22).

EMIL RUSU — 5:04,3

(Urmare din pag. 1)

nate de *sportivii olandezi. Viteza* a dat cîștig de cauză lui *Jan Jansen*, un sportiv cu un stil curat, cu o forță remarcabilă și un simț tactic dezvoltat. El l-a întrecut categoric pe compatriotul său Lyn Loeveseyn, mai bun în probele de contratimp decît în cea de viteză. *Florian Negoescu*, mai serios, mai sobru decît în alte împrejurări, s-a impus în finala pentru locurile 3—4, în fața lui Jiri Pecka (Cehoslovacia), „păcălindu-l" de două ori, la fel ca — în ajun — pe bulgarul Tvetkov. Rezultatele lui (11,8 și 11,9) se înscriu ca recorduri ale zilei, conferindu-i un plus de valoare și de merit. La *urmărire pe echipe, reprezentativa Olandei* n-a avut nici un fel de probleme în finala pentru locurile 1—2. Echipa României — fără a străluci — a depășit-o pe cea a Poloniei, în finala pentru locurile 3—4.

Iată *rezultatele tehnice : Viteză :* 1. *Jan Jansen (Olanda)* ; 2. Lyn Loeveseyn (Olanda) ; 3. FL. NEGOESCU (ROMÂNIA) ; 4. Jiri Pecka (Cehoslovacia) ; *urmărire pe echipe :* 1. *Olanda (L. Loeveseyn, K. Blak, H. Niewkamp, Van de Ruit)* ; 2. Cehoslovacia ; 3. ROMÂNIA ; 4. Polonia ; *cursa italiană :* 1. ROMÂNIA (P. CÎRNEANU, FL. NEGOESCU, P. SOARE, G. NEGOESCU, M. VIRGIL) ; 2. Olanda ; 3. Cehoslovacia ; 4. Bulgaria ; *adițiune de puncte (semifond) :* 1. VASILE BURLACU (ROMÂNIA) 42 p — 4 ture avans ; 2. *Henk Niewkamp (Olanda)* 41 p — 4 t. av. ; 3. *Mircea Virgil (România)* 61 p — 3 t. av. ; 4. G. Negoescu (România) 50 p — 3 t. av. ; 5. J. Bek (Polonia) 23 p — 1 t. av. ; 6. Gh. Juravle (România) 22 p — 1 t. av. În seriile contratimp la urmărire individuală (4 000 m) cele mai bune timpuri (pe baza cărora s-au calificat în finale) au fost realizate de : *Milan Puzrla* (Cehoslovacia) 5:02,9 ; *Emil Rusu (România)* 5:04,3 ; Van de Ruit (Olanda) 5:04,9 ; G. Bruin (Olanda) 5:11,0.

Astăzi, începînd *de la ora 9*, se desfășoară pe velodromul Dinamo ultimele probe ale competiției : *viteză turneu, urmărire individuală, cursa australiană și cursa americană.*

TURNEUL DE POLO DE LA MAGDEBURG

MAGDEBURG, 6 (prin telefon). Nu a lipsit mult ca să fim martorii unei mari surprize. Intîlnind pe campionii Europei, cu cea mai bună formație pe care o pot alinia la ora actuală, selecționata secundă a României a fost la un pas de a realiza o veritabilă performanță. Conduși cu 1—0 prin golul înscris de Smucki, polo iștii români au luptat admirabil, reușind să egaleze în repriza secundă prin Popa din 4 m. Începînd din cel de al treilea „sfert", lupta în bazin a fost pasionantă. Tinerii jucători români au acționat calm, ținîndu-și adversarul în șah. Totuși, la o acțiune în fața porții române, Barkalov șutează puternic, iar Chețan — care pînă atunci se dovedise imbatabil — scapă mingea în plasă : 1—2. În continuare, românii atacă decis, Țăranu face o frumoasă intercepție și după o cursă solitară de aproape 20 m îl obligă pe Gullaev să scoată mingea din plasă pentru a doua oară : 2—2. Foarte nervoși că nu pot realiza golul victoriei, sovieticii greșesc adesea în fața porții lui Chețan. „Salvarea", însă, le-a venit din partea arbitrului Manguillot, care a „fabricat" trei puncte de penalitate și... Barkalov înscrie din 4 m golul victoriei, cu 90 de secunde înainte de sfîrșit.

În celălalt meci, un scor rar întîlnit : R.D.G. — Polonia 21—1 (5—0, 6—0, 5—0, 5—1).

Kurt LANGE

„Cupa prieteniei" la handbal

Întrecerile celei de a treia ediții a „Cupei prieteniei" la handbal (pentru echipele de tineret) care se desfășoară în Republica Populară Ungară, au continuat ieri cu disputarea jocurilor etapei a doua. La Bekescsaba, unde se dispută turneul feminin, reprezentativa României a dispus cu scorul de 11—10 (5—4) de selecționata maghiară.

În turneul masculin ce se desfășoară la Mosonmagyarvar jucătorii noștri au pierdut întîlnirea cu selecționata maghiară la o diferență minimă. Scor final 19—18 (9—5) pentru Ungaria. De remarcat că înainte cu 10 secunde de final arbitrul jocului, S. Vojvodici (Iugoslavia), a anulat un gol perfect valabil înscris de jucătorul Bîrtolon. Alte rezultate : **feminin** : Bulgaria — Ungaria 9—8 (3—2) ! România — Iugoslavia 6—6 (4—4) (jocuri disputate în prima zi), Iugoslavia — Bulgaria 16—2 (9—1) ; **masculin** : Iugoslavia — Bulgaria 25—18 (9—5). Turneul ia sfîrșit astăzi.

WIMBLEDON: ULTIMUL ACT

LONDRA. — Jucătoarea americană de tenis Billie Jean King a cîștigat pentru a treia oară proba de simplu-feminin la Wimbledon dispunînd în finală — după 70 minute — de australianca Judy Tegart cu 9—7, 7—5. La dublu-bărbați, într-o finală foarte disputată, Newcombe și Roche au învins perechea Rosewall, Stolle cu 3—6, 8—6, 5—7, 14—12, 6—3. La dublu-feminin Casals, King au cîștigat, nu fără emoții, la Durr, Jones cu 3—6, 6—4, 7—5. La dublu-mixt, finala a fost disputată de perechile Metreveli, Morozova și Fletcher, Court, victoria revenind australienilor cu 6—1, 14—12.

LA HAGA Gimnastele noastre conduc detașat

HAGA 6 (prin telefon). — După prima zi a întîlnirii de gimnastică dintre echipele feminine ale României și Olandei, care a început vineri după-amiază la Haga, sportivele românce conduc atît în clasamentul pe echipe, cît și la individual compus. La exercițiile impuse, echipa României a avut o bună comportare, cîștigînd toate aparatele. La sol, Rozalia Filipescu a obținut cea mai mare notă din concurs, 9,75 p. Ceampelea a cîștigat la sărituri (9,50), Olga Ștefan la paralele (9,70), iar Filipescu la bîrnă (9,65). Pe echipe, România are 188,10 p, iar Olanda 172,15 p.

Elena Ceampelea conduce la individual compus cu 38 p, ca urmare a unei bune comportări la toate aparatele. O urmează Rozalia Filipescu (37,90 p), Lucia Chiriță (37,30 p), Olga Ștefan (37,25 p), Rodica Apăteanu (37,05 p) și Alina Goreac (36,80 p). Prima dintre gimnastele olandeze este clasată Femie Klunder (locul 7), cu 35,35 p. Duminică sînt programate exercițiile liber alese.

Actualitatea internațională

Ancheta ziarului „Sportul"

Cea mai bună echipă de fotbal a continentului

BOBBY CHARLTON — jucătorul european nr. 1

Sezonul fotbalistic internațional 1967—68 a polarizat atenția unor mase imense de iubitori ai acestui pasionant sport, datorită, mai ales, marilor competiții europene : campionatul intertări, „C.C.E." și „Cupa cupelor". În marile festivaluri fotbalistice oferite de ultimele faze ale acestor competiții au evoluat mulți dintre cei mai buni jucători pe care îi are, în momentul de față, fotbalul european. Dar, acestea au constituit și prilejuri ispititoare pentru specialiști și ziariști ca să-și imagineze un „11" alcătuit din jucători cu cea mai bună comportare.

CE COMPONENȚĂ AR AVEA CEA MAI BUNĂ ECHIPĂ A CONTINENTULUI ?

Cu această întrebare ne-am adresat unor cronicari renumiți din Europa : **Jacques Ferran**, redactor șef al revistei „France-Footbal", **Walter Lutz**, redactor șef al ziarului „Sport" din Zürich, **Liubomir Lovrici**, fostul portar al reprezentativei Iugoslaviei, redactor șef al ziarului „Sport" din Belgrad, **Szepesi György**, cunoscut crainic-reporter al radioteleviziunii ungare, și alții.

Am primit, la ancheta noastră, 15 răspunsuri privind o selecționată europeană ideală după încheierea sezonului 1967—68. Le publicăm, în continuare.

JACQUES FERRAN
(„France-Footbal" — Paris)

Banks — Afonin, Moore, Meszöly, Facchetti, Osim, B. Charlton, Beckenbauer, Amancio, Eusebio, Giaici.

WALTER LUTZ
(„Sport" — Zürich)

Banks — Istomin, Beckenbauer, Moore, Schnellinger, Rivera, B. Charlton, Best (Bișevet), Amancio, Eusebio, Giaici.

LIUBOMIR LOVRICI
(„Sport" — Belgrad)

Zoff — Schnellinger, Facchetti, Moore, Șesternev, Holcer, Best, Rivera, B. Charlton, Eusebio, Giaici.

GYÖRGY SZEPESI
(Radio-Budapesta)

Zoff — Fazlaghici, Facchetti, Șesternev, Moore, Beckenbauer, B. Charlton, Best, Eusebio, Rivera, Giaici.

ALDO BARDELLI
(„Gazzetta dello Sport" — Milano)

Pantelici (Banks) — Cohen, Facchetti, Weber, Șesternev, Moore, Amancio, Varga, B. Charlton, Eusebio, Giaici.

SELECȚIONATA... SELECȚIONATELOR...

Iată cum ar arăta o echipă alcătuită pe baza voturilor primite în cadrul anchetei organizate de ziarul nostru :

BANKS (Anglia)

FACCHETTI (Italia), ȘESTERNEV (U.R.S.S.), MOORE (Anglia), SCHNELLINGER (R.F.G.),

BECKENBAUER (R.F.G.), BOBBY CHARLTON (Anglia), RIVERA (Italia),

BEST (Irlanda), EUSEBIO (Portugalia), GIAICI (Iugoslavia).

BEST (Irlanda)

KURT CASTKA
(„Osterreichische Volksstime" — Viena)

Henrique — Șesternev, Müller, Moore, Stiles, Beckenbauer, B. Charlton, Rivera, Bene, Eusebio, Held.

JAN SOKOL („Ceskoslovensky Sport" — Praga)

Viktor — Fazlaghici, Șesternev, Moore, Schnellinger, B. Charlton, Beckenbauer, Best, Bene, Eusebio, Giaici.

Bobby Charlton — cel mai bun

Pe baza acestor răspunsuri, am întocmit și un clasament al jucătorilor. Singurul care a întrunit toate voturile este Bobby Charlton (15). Într-adevăr, Bobby a fost, în acest sezon, cel mai valoros jucător al continentului.

Iată primii 23 de jucători din lista celor 43 care figurează în răspunsurile primite.

1. BOBBY CHARLTON (Anglia) 15 v.
2— 3. BOBBY MOORE (Anglia)

EUSEBIO (Portugalia)

și EUSEBIO (Portugalia) cîte 13 v.
4. GIAICI (Iugoslavia) 11 v.
5— 6. ȘESTERNEV (U.R.S.S.), BEST (Irlanda) cîte 10 v.
7. BECKENBAUER (RFG) 9 v.
8— 9. RIVERA, FACCHETTI (ambii Italia) cîte 7 v.
10—11. AMANCIO (Spania), BANKS (Anglia) cîte 6 v.
12. FAZLAGHICI (Iugoslavia) 5 v.
13. SCHNELLINGER (RFG) 4 v.
14—17. MAZZOLA (Italia), GEMMEL (Scoția), ZOFF (Italia), ȘALAMANOV (Bulgaria) 3 v.
18—23. BENE și MESZÖLY (Ungaria), HOLCER și PANTELICI (Iugoslavia), PȘENICINIKOV (U.R.S.S.), DOMENGHINI (Italia) cîte 2 v. etc.

GREGOR ALECKSANDROWICZ („Przeglad Sportowy" — Varșovia)

Banks — Fazlaghici, Șesternev, Moore, Facchetti, Beckenbauer, B. Charlton, Domenghini, Mazzola, Osim, Giaici.

ROBERT BARRAN
(„Miroir-Sprint" — Paris)

Banks — Șalamanov, Meszöly, Moore, Gemmell, Overath, B. Charlton, Johnston, Streltov, Mazzola (Torres), Best.

JOHN JACKSON
(„Sun" — Londra)

Pantelici — Gemmell, Pirri, Moore, Facchetti, B. Charlton, Beckenbauer, Best, Amancio, Eusebio, Giaici.

WOLFGANG THIEL
(Agenția Sport Information Dienst — Düsseldorf)

Pșenicinikov — Gemmell, Holcer, Picchi, Schnellinger, Rivera, B. Charlton, Beckenbauer, Best, Eusebio, Riva.

CESARE TRENTINI
(„Stadio" — Bologna)

Zoff — Șalamanov, Wilson, Șesternev, Beckenbauer, Moore, Domenghini, Amancio, B. Charlton, Eusebio, Giaici.

ALEXANDAR IASNIKOV
(„Naroden Sport" — Sofia)

Banks — Șalamanov, Șesternev, Hurțilava, Facchetti, Rivera, B. Charlton, Best, Amancio, Eusebio, Giaici.

HORST FRIEDMAN
(„Deutsche Sport Echo" — Berlin)

Pșenicinikov — Fazlaghici, Șesternev, Moore, Facchetti, B. Charlton, Rivera, Best, Mazzola, Eusebio, Giaici.

RADU URZICEANU
(„Fotbal" — București)

Banks — Fazlaghici, Șesternev, Moore, Facchetti, Graca, B. Charlton, Best, Adamec, Eusebio, Aston.

30. VI. — Cîtiva spectatori presărați în tribunele stadionului din Los Angeles asistă la victoria lui Ron Whitney (al doilea din stînga), care se distanțează pe ultimele garduri ale probei de 400 mg, din trialul olimpic american.

1. VII. — În timp ce „bătrînul" Jacques Anquetil, marele absent al Turului Franței, triumfa la Paris într-un omnium, distanțînd, printre alții, pe campionul mondial Edy Merckx...

...la Bagnoles de l'Orne, tricoul galben intra în posesia lui Georges Van der Berghe, pentru mai multe etape — **2.VII.**

3. VII. — Liniște în sală ! Începe partida dintre campionul mondial de șah Tigran Petrosian (dreapta) și fostul challenger, David Bronstein. După 5 ore de luptă, figurile și ceasurile se opresc, consemnînd remiza între cei doi, care împart victoria și pe primele două locuri ale campionatului Moscovei.

4. VII. — Departe de recordul mondial (5:08,2), dar aproape de cel al Europei (5:22,6), înotată pe 400 m mixt finlandeza Eva Sigg. Timpul ei — 5:26,7 — reprezintă un nou record scandinav.

5. VII. — Rod Laver a ținut să probeze că insuccesul său de la Roland Garros a fost un simplu accident. Deținătorul „marelui șlem" 1962 cîștigă fără emoții primul Wimbledon „open".

6. VII. — Flota celor 33 de yachturi care traversează Atlanticul de la St. David în Bermude și pînă la Travemünde în R. F. a Germaniei, în drum spre țintă.

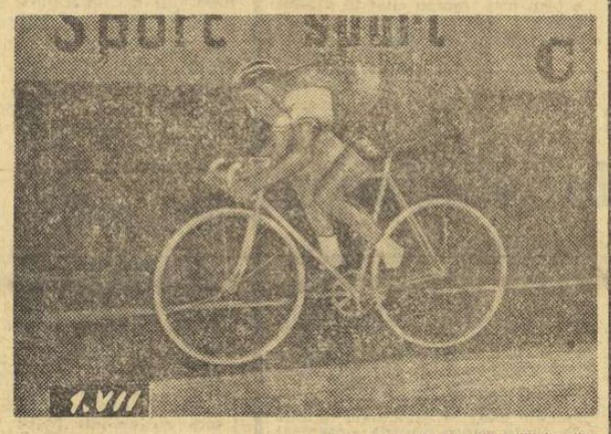

SĂPTĂMÂNA ÎN IMAGINI

TELEFOTO-AGERPRES

La Münster, revanșă...

1. Westermann; 2. Lia Manoliu

MÜNCHEN, 6 (Agerpres). — La Münster (R.F. a Germaniei), a început un concurs internațional de atletism.

În proba de aruncarea discului-feminin, cîștigată de atleta vest-germană Liesel Westermann cu 58,98 m, Lia Manoliu (România) a ocupat locul doi cu 57,90 m. Sprinterul Paul Nash a terminat învingător în probele de 100 m și 200 m cu 10,2 și respectiv, 20,6.

În cursa de două mile, Harald Norpoth l-a învins pe Ron Clarke, fiind cronometrat cu 8:25,6, în timp ce Clarke a realizat 8:26,8. Ingrid Becker (R.F.G.) a obținut 11,5 pe 100 m feminin.

Turneul de baschet de la Minsk

În cadrul turneului internațional de baschet de la Minsk, rezervat echipelor masculine de tineret, selecționata R.P.D. Coreene a întrecut cu scorul de 79—69 (38—42) echipa României. Alte rezultate : Cehoslovacia — R.S.S. Bielorusă 97—88 ; U.R.S.S. I — Bulgaria 91—50 ; Iugoslavia — U.R.S.S. II 73—59.

Record mondial de înot la Santa Clara : 8: 46,4 la 4 x 200 m liber feminin

NEW YORK, 6 (Agerpres). — La Santa Clara (California) a început un mare concurs preolimpic de natație.

În prima zi a concursului, a fost înregistrat un nou record mondial în proba de ștafetă 4 x 200 m liber feminin cîștigată de echipa clubului Arden Hills din Sacramento (Sue Pedersen, Linda Williams, Wendy Fordyce, Debbie Meyer) cu 8:46,4. Echipa Franței, deși s-a clasat pe locul patru, cu 9:11,6, a realizat cea mai bună performanță europeană a anului. Alte rezultate : masculin, 200 m mixt : Buckingham (S.U.A.) — 2:13,2 ; 100 m spate : Haywood (S.U.A.) — 1:01,5 ; 400 m liber : Spitz (S.U.A.) — 4:08,1 ; feminin : 100 m spate : Karen Muir (R.S.A.) — 1:07,7.

Tiparul : I. P. „Informația", str. Brezoianu 23—25

40365

PROLETARI DIN TOATE ȚĂRILE, UNIȚI-VĂ!

Redacția și administrația: str. Vasile Conta nr. 16, tel. 11.10.05, interurban 72 și 286. Telex sportrom buc. 180.

sportul

4 pagini 30 bani

Anul XXIV Nr. 236 (5670) ZIAR AL CONSILIULUI NAȚIONAL PENTRU EDUCAȚIE FIZICĂ ȘI SPORT Luni 8 iulie 1968

Meciuri de mare atracție în finala turneului de box „Mănușa litoralului"

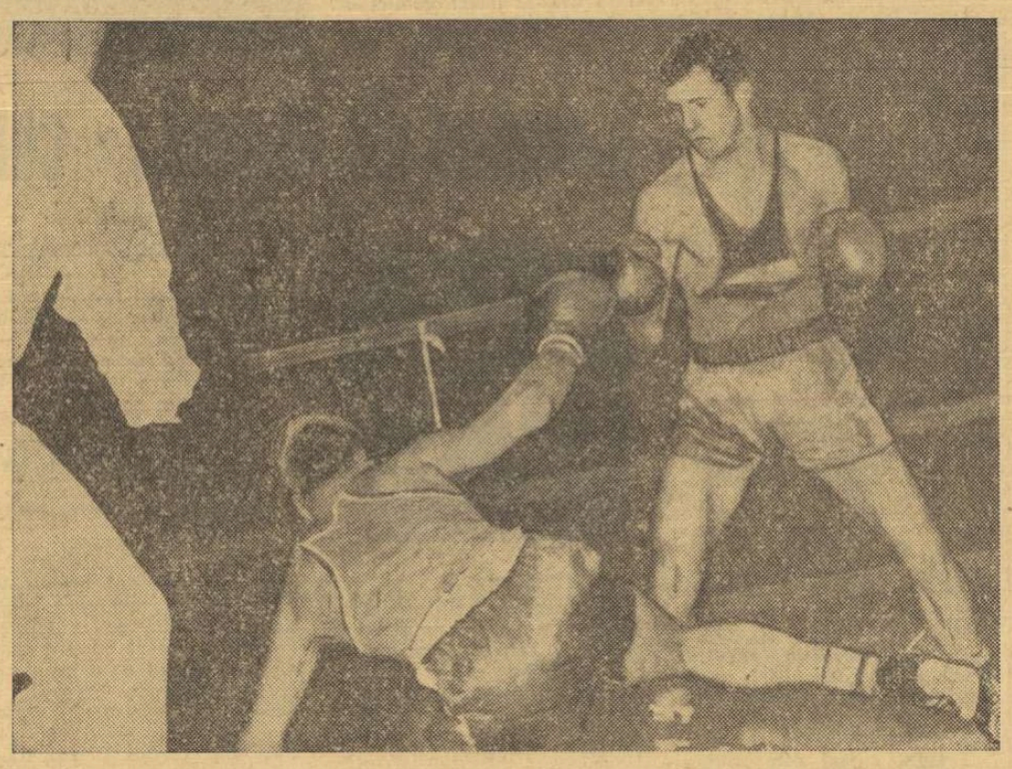

V. Silberman s-a dezlănțuit în rundul secund și Scheergardus (Olanda) a fost trimis pentru a doua oară la podea. Foto: T. ROIBU

CONSTANȚA, 7 (prin telefon). Mîine (n.r. azi) se vor desfășura finalele turneului internațional de box „Mănușa litoralului". Buna comportare a unor sportivi, ca **N. Giju** (considerat pînă la meciul final cel mai bun boxer al întrecerii), **V. Silberman, A. Vasile,** alături de **Iunghaus** (Ungaria), **Vanscheik** (Olanda) și alții, este o garanție pentru frumusețea finalelor, așteptate aici cu mare interes. Ora tîrzie la care s-a terminat a doua reuniune nu ne-a dat posibilitatea să comunicăm toate rezultatele de sîmbătă seara. O facem acum. **V. Silberman** și Scheergardus (Olanda) au făcut un meci ce a ridicat tribunele în picioare. Ambii pugiliști au fost, pe rînd, la podea, dar superioritatea tehnică și prospețimea din repriza a III-a a românului **i-au determinat pe arbitri să-i** acorde decizia în unanimitate.

Alte rezultate: **A. Iliescu** b.p. **C. Voicu, N. Moldovan** b.p. **Pute** (Suedia), **I. Covaci** învinge ab. III **Baars** (Olanda), **Schlegel** (R.D.G.) b.p. **Prauscke** (R.D.G.), **I. Monea** b.p. **G. Dobo** (Ungaria), **A. Iancu** b.p. **Peiciu Kolev** (Bulgaria). **I. Alexe** b.p. **I. Sănătescu.**

Din partidele finale se desprind întîlnirile **I. Monea** (România) — **Schlegel** (R.D.G.), **N. Giju** (România) — **Iunghaus** (Ungaria), **V. Silberman** (România) — **Ov. Baciu** (România) și **N. Moldovan** — **A. Iliescu.**

R. CALARAȘANU
C. POPA, coresp. principal

(III) Plimbări la Cernavodă

PATRU ÎNTR-O LOTCĂ

Cel care din prima clipă s-a lăsat pătruns de „hazul" acestei călătorii a fost redactorul șef al ziarului Sportul. Împreună și pe loc, am stabilit echipajul, durata și toate celelalte detalii ale expediției.

Apoi, după ce am fixat traseul — operațiune destul de simplă de vreme ce ne hotărîsem să parcurgem sectorul românesc al Dunării din cap în cap — am trecut la alegerea tipului optim de ambarcațiune. Ni s-a recomandat, în primul rînd, caiacul datorită ușurinței sale la înaintare. Și nu caiacele obișnuite ci falboat-urile, mai rezistente și care pot lua și oarecare încărcătură.

Spun „oarecare" încărcătură pentru că în clipa aceea ne închipuim că un cort și două saltele de cauciuc, plus hainele și mîncarea depășesc cu mult capacitatea unui falboat. Realitatea e că un falboat de două persoane poate transporta două-trei sute de kilograme. Dar rămîne incomoditatea poziției — mai ales dacă ai de gînd să nu părăsești caiacul opt ore pe zi. Și, totodată, nu poți dormi în el!

Ni s-a propus, apoi, o ambarcațiune cu pînze dar cum noi voiam să tragem la rame și a doua propunere a căzut.

Dintre tipurile existente și ac-

Camil BACIU

(Continuare în pag. a 2-a)

Pe locul I: I. Patzaichin învingător la canoe simplu 1000 m.

O COMPETIȚIE DE SUCCES:

Regata speranțelor olimpice

Snagovul a fost sîmbătă și duminică o admirabilă gazdă pentru cele mai valoroase elemente tinere, speranțe ale caiacului și canoei din opt țări: **România, Cehoslovacia, R.D. Germană, R.P. Ungară, R.P. Bulgaria, R.S.F. Iugoslavia, R.P. Polonă** și **Uniunea Sovietică,** reunite la startul celor 7 probe olimpice care au figurat în programul acestei regate internaționale. Concursul a fost o încîntare

Dan GÂRLEȘTEANU

(Continuare în pag. 4-a)

MÜNCHEN '72 LA ÎNCEPUT DE DRUM!

Au luat sfîrșit întrecerile celei de a 41-a ediții a campionatelor naționale de atletism ale juniorilor, competiție care a prilejuit specialiștilor, și nu numai lor, posibilitatea de a trage concluzii dintre cele mai importante privind dezvoltarea în ansamblu a sportului atletic și putința de a se înregistra în perspectiva următorilor ani saltul valoric dorit și totodată necesar.

Avîndu-se în vedere marele număr al competitorilor, forma arătată de cei mai mulți dintre ei, proveniența lor din cluburi și asociații din cele mai diferite centre ale țării, rezultatele globale înregistrate, se poate spune, fără exagerare, că aceste campionate au fost cele mai reușite dintre cele 41 de ediții de pînă acum. Este un lucru pe care l-au recunoscut toți cei ce au fost prezenți atît acum, cît și la multe din edițiile trecute ale acestei competiții a tineretului nostru atletic.

Concluziile, așadar, sînt dintre cele mai favorabile. Tocmai de aceea credem că, chiar de la sfîrșitul acestui

Romeo VILARA

(Continuare în pag. a 2-a)

Timișoreanca Serafina Moritz, campioană la suliță
Foto: I. ACHIȚEI

OLANDEZII AU DOMINAT „CUPA BUCUREȘTI"

● *Învingătorii ultimei zile: J. Jansen — viteză, M. Puzrla — urmărire individuală și G. Negoescu + M. Virgil — cursa americană*

Căldura toropitoare de ieri dimineață a alungat nu numai spectatorii din tribunele velodromului Dinamo (foarte puțini s-au încumetat să înfrunte canicula în tribuna descoperită a pistei), ci și entuziasmul care-i caracterizase în primele două zile de întreceri pe participanții la „Cupa București". În mod firesc, performanțele și disputele n-au mai fost la nivelul așteptărilor. Excepție face doar proba de 200 m lansat, probă de calificare pentru turneul de viteză, în care trei dintre competitori au realizat 11,5 secunde. A fost însă proba de debut, iar la ora 9 dimineața mercurul termometrelor nu atinsese încă înălțimi amețitoare...

În finalele de la urmărire individuală, performanțele au fost mediocre. Întrecerea pentru locurile 1—2 a fost net dominată de cehoslovacul **Milan Puzrla** care, fără să forțeze, a cîștigat detașat. **Emil Rusu,** marcat și el de căldură și, poate, de efortul pe care l-a făcut sîmbătă seara cînd a doborît și recordul țării în proba de 5 000 m cu performanța de 6,31,4 (v. r. 6:49,7 — Ion Vasile, 1962) a fost pasiv, mulțumindu-se cu medalia de argint în această probă și cu promițătorul record realizat în seriile contratimp. **Gery Bruin** — în finala pentru locurile 3—4 — și-a încrucișat fără drept de apel colegul de echipă, pe **Van de Ruit.**

Turneul de viteză a scos

N. HRISTACHE

(Continuare în pag. a 2-a)

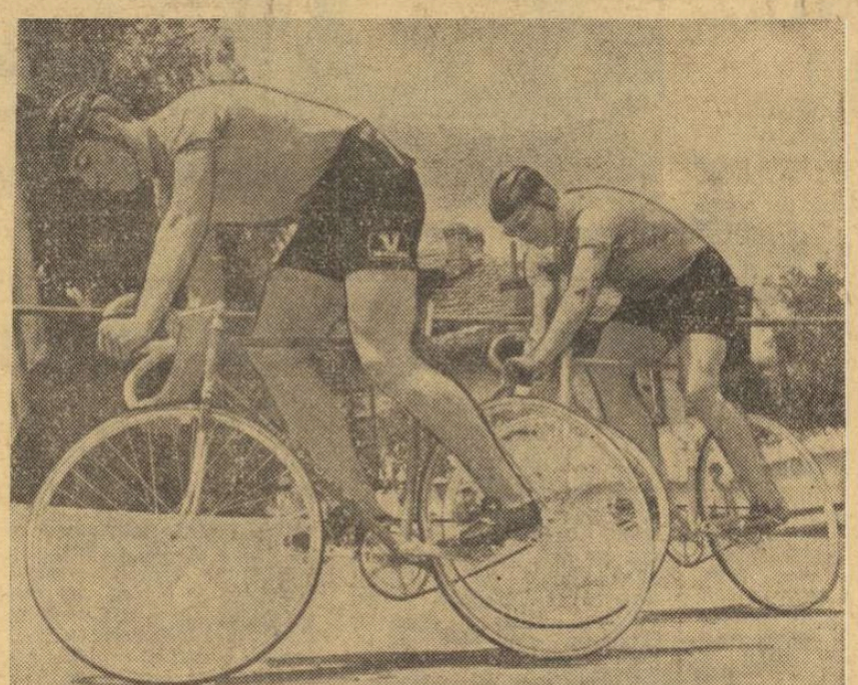

În ultima serie a turneului de viteză: olandezii Jan Jansen și Lyn Loeveseyn, categoric cei mai valoroși concurenți ai întrecerii.

Un cantonament „original"

Pregătirile echipei naționale pentru viitorul sezon au început într-un cantonament organizat la Snagov. Bilanțul primelor zile: absenți; jucători aduși „cu arcanul"; veniți, dar dispăruți ulterior; prezenți, dar aflați în dezacord cu ideea oportunității și utilității cantonamentului. E cazul să ne întrebăm, de ce jucătorii își exprimă într-o formă sau alta un punct de vedere contrar celui al comisiei de selecție? A recurge imediat la argumentul lipsei de disciplină ar fi dogmatic și formal.

Să reținem, mai întîi, că fotbaliștii au avut foarte puține zile de concediu (unii, nici măcar 2—3). Cînd să se poată elimina oboseala acumulată în sezonul trecut? Cînd să se poată vindeca urmele traumatismelor sau microtraumatismelor? Cînd să se refacă acel substrat al energiei nervoase, uzat într-o activitate cu destule emoții și momente de supraîncordare, deziderat care reclamă 3—4 săptămîni petrecute într-o altă ambianță (în toate țările, fotbaliștii primesc aproximativ o lună de concediu)? Pe de altă parte, în actualul cantonament s-a renunțat la principiul fiziologic al progresivității efortului, în favoarea reluării brusc intensificate a pregătirilor, invocîndu-se argumentul crizei de timp. Adică, s-a admis știrbirea unui principiu biologic al antrenamentului sportiv, în favoarea unui factor extrabiologic, calendaris-

(Continuare în pag. a 3-a)

Remus BOGDAN

DOAR DOUĂ FLORI...

Cei care cu vreo 16 ani în urmă turnau, în parcul Dinamo, temeliile primului velodrom din România cu pistă de beton, n-aveau nici ideile lui Cazavillan și nici pe acelea ale constructorilor de la Bellu. Ei doreau, simplu, firesc, să dea sportului nostru cu pedale încă un teren de manifestare și, dacă se poate, de afirmare. Și, ani buni, aceste năzuințe au călăuzit drumul spre primele piscuri, ascensiunea băieților spre cîteva spectaculoase performanțe, iar a fetelor (da! a existat cîndva și la noi ciclism feminin...) pînă peste granița unor recorduri mondiale. Obrazul unora ar trebui să mai roșească și acum la gîndul că despre valoarea acestor performanțe și despre locul lor în tabela recordurilor lumii s-a aflat abia după ce fuseseră depășite...

Încet, dar sigur, interesul pentru velodrom a scăzut apoi. Numărul spectatorilor, în tribunele altădată pline, s-a micșorat proporțional cu programul tot mai redus de întreceri internaționale. Specialiștii velodromului au migrat spre șosea, iar fondiștii au uitat că ovalul de beton este marea școală care i-a ridicat pe culmile legendei pe Coppi, Bartali, Anquetil. Competițiile tradiționale au dispărut, rînd pe rînd, urmate de „zilele record" și meciurile omnium. Strălucirea velodromului a pălit.

Au mai rămas doar două competiții de amploare pe calendarul sărac al pistarzilor: „Cupa București" (veritabil campionat internațional) și campionatul național. Pentru ele se zbat un an întreg vreo 10—12 cicliști — fideli încă velodromului, doi antrenori și un inimos activist, pentru ele se cheltuiesc aproape 400 000 lei. Merită oare? Un răspuns negativ ar însemna stingerea completă a activității pe pistă, în timp ce unul pozitiv ar perpetua niște cheltuieli masive doar pentru a se menține o flăcără pîlpîitoare.

Cu numai două flori, primăvara este dezolantă. Ori se asigură velodromului un program susținut, obligîndu-i și pe fondiști la un stagiu pe pistă, ori... Cale de mijloc nu există. De fapt, există, dar este prea scumpă...

H. NAUM

Citiți în această săptămînă în „SPORTUL"

Pentru a 82-a oară, cortina a căzut la Wimbledon, un comentariu de **Radu Voia (marți).**

Maestrul Petre Steinbach prezintă copiilor, miercuri și vineri, alte două capitole din **Abecedarul micului fotbalist.**

Drum bun! În numărul de miercuri, o pagină de automobilism — turism — alpinism, cuprinzînd primele răspunsuri la ancheta: Amenajarea turistică a Deltei Dunării.

Scrisoare din America de la fostul boxer **Milică Theodorescu (vineri)**

Un interviu cu André Hombessa, ministrul tineretului și sportului din Republica Congo (Brazzaville), de Octavian Popescu **(în paginile ziarului de joi).**

Duminică, vă prezentăm două pagini de **magazin sportiv.** Din cuprins: **„Duminicile unui nesportiv",** de George Sbârcea, **„Convorbiri cu dl. Gore",** de Al. Mirodan

Ziaristul italian Salvatore Massara ne dezvăluie (vineri) cîteva din „secretele" marilor succese ale sulițașului sovietic Janis Lusis.

În pagina de marți „Sub semnul cercurilor olimpice": **● Un interviu cu Leonard Grzeskowiak, secretarul general al Comitetului Olimpic Polonez ● Discuții în jurul barei de oțel, de Ion Ochsenfeld ● Olimpicii în vizită la Sportul-atleta Ileana Silai.**

Miniromanul Jocurilor Olimpice, ediția a III-a St. Louis 1904, de Victor Bănciulescu (în numărul nostru de joi)

Urmăriți reportajele despre expediția pe Dunăre, de la Baziaș la Sulina, a echipajului „Patru într-o lotcă"

ASTĂZI, START ÎN CEA DE A XIII-a EDIȚIE a „CUPEI VOINȚA"

Citiți amănunte în pag. a 2-a

Voinea la „6 metri". Datcu blochează, în timp ce Dan pare foarte îngrijorat. Foto: A. NEAGU

CANOTOARELE NOASTRE ÎNVINGĂTOARE LA POZNAN

POZNAN, 7 (prin telefon). Sîmbătă, pe pista lacului Malta s-a disputat tradiționalul patrulater de canotaj feminin la care au participat sportive din Cehoslovacia, R.D.G., Polonia și România. Comportîndu-se excepțional, canotoarele noastre au cucerit locul I în clasamentul general, prin victoriile echipajelor de 4+1 rame, dublu vîsle, 4+1 vîsle și 8+1.

În marea „Regată Poznan", care a avut loc duminică au luat startul canotoare din șase țări: U.R.S.S., Cehoslovacia, R.D.G. Bulgaria, România, Polonia. Și aici sportivele române au ieșit învingătoare în trei probe: 4+1 rame, 4+1 vîsle și dublu vîsle.

Întreceri spectaculoase în „Cupa traversarea lacurilor"

Soare puternic, cadru sărbătoresc, mulțime de spectatori prezenți pe malul lacului — acestea au fost condițiile în care, ieri de dimineață, s-a desfășurat concursul de natație dotat cu „Cupa traversarea lacurilor". S-au prezentat la start peste 60 de sportivi, întrecerea fiind de-a dreptul pasionantă. În proba rezervată fetelor, pe un traseu măsurînd 500 m, s-a impus tînăra înotătoare Stela Tarța, reprezentantă a județului Caraș-Severin, care a condus cu autoritate încă de la începutul cursei. Elevă a cunoscutului antrenor Schuster, ea este în vîrstă de 15 ani și, anul acesta, a trecut în clasa a IX-a a Liceului nr. 1 din Reșița. Băieții s-au întrecut pe distanța de 1 000 m, victoria revenind într-o manieră categorică lui Dinu Rădulescu, component al reprezentativei municipiului București. El aparține asociației sportive I.T.B. și este antrenat de către prof. Alexandru Stoenescu. Pe echipe trofeul a fost decernat atît la fete cît și la băieți, reprezentativelor județului Caraș-Severin, în rîndurile cărora ponderea cunoscuților înotători reșițeni și-a spus cuvîntul. În ceea ce privește organizarea, o singură remarcă: ar fi fost bine ca traseul de concurs să fi fost marcat în așa fel încît să nu producă nedumeriri în rîndul concurenților, așa cum s-a întîmplat în special la întrecerea fetelor.

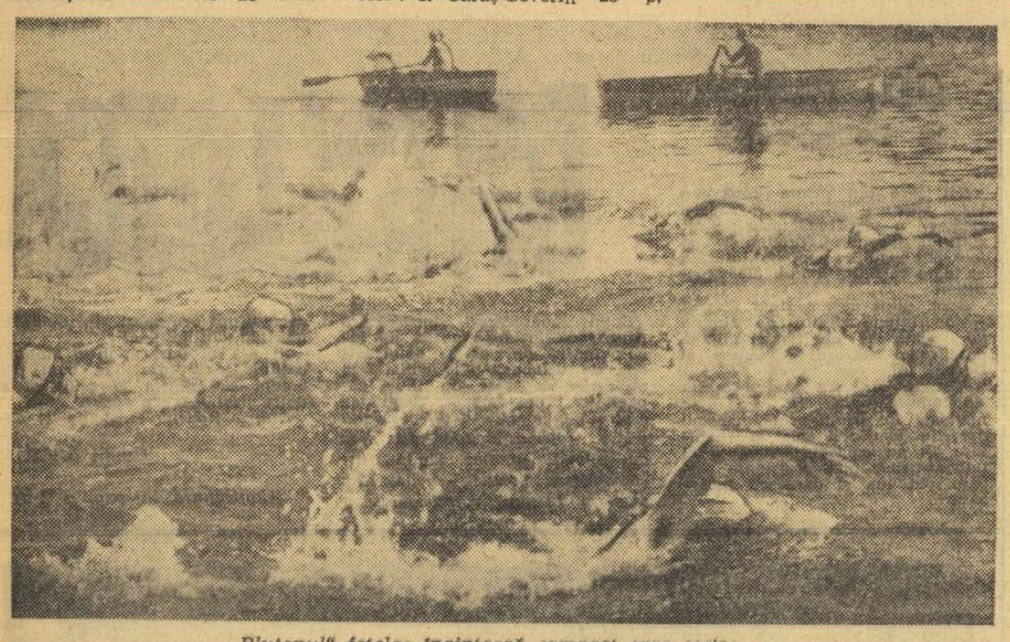

„Plutonul" fetelor înaintează compact spre sosire

REZULTATE TEHNICE: fete: 1. Stela Tarța (Caraș-Severin) 4:15,9, 2. Cristina Hohoiu (Caraș-Severin) 4:21,2, 3. Daniela Popescu (București) 4:21,8; **băieți:** 1. Dinu Rădulescu (București) 8:04,5, 2. Nicolae Toth (Caraș-Severin) 8:17,6; **echipe fete:** 1. Caraș-Severin 23 p, 2. București 21 p, 3. Bihor 5 p; **echipe băieți:** 1. Caraș-Severin 21 p, 2. Bihor 12 p, 3. București 10 p. **Clasament general:** 1. Caraș-Severin 44 p, 2. București 31 p, 3. Bihor 17 p.

Mariana BORZEA

JUNIORII ȘI COPIII LA ÎNĂLȚIME

Recordul de participanți în acest sezon (peste 300 de concurenți) nu constituie singura remarcă pozitivă prilejuită de întrecerile desfășurate, timp de trei zile, la ștrandul Tineretului, în cadrul etapei municipiului București a campionatelor naționale de înot. Pe lîngă faptul că s-au prezentat în număr mare, sportivii au înregistrat și unele rezultate bune, între care cîteva recorduri. Acestea au fost consemnate în probele: 50 m liber băieți cat. B (E. Tschilsche-Rapid 34,4), 100 m și 200 m bras băieți categ. B (G. Popovici-Dinamo 1:26,1 și respectiv 3:03,8), 100 m delfin băieți cat. B (N. Teodor-Dinamo 1:12,7) și 200 m spate băieți cat. A (L. Copcealău-Dinamo 2:28,2). În plus, publicul a putut urmări unele probe extrem de disputate.

Aprecierile pozitive se referă, însă, în exclusivitate la întrecerile juniorilor și ale copiilor, deoarece la seniori, pe lîngă penuria de concurenți, sîntem nevoiți să semnalăm și timpii slabi înregistrați în majoritatea probelor. La 400 m liber senioare a concurat o singură sportivă (Nicoleta Ștefănescu), la fel la 200 m bras (Gr. Săruleanu). Este adevărat că, actualmente, marile performanțe se obțin la vîrsta junioratului, dar de aici și pînă la numărul extrem de redus al participanților la o competiție atît de importantă este o cale lungă...

ASTĂZI, START ÎN „CUPA VOINȚA"

„Luna ciclismului românesc" continuă cu o importantă întrecere internațională de lung kilometraj: cea de a XIII-a ediție a „Cupei Voința". Tradiționala competiție de fond, organizată de UCECOM — un adevărat pion al sportului cu pedale din țara noastră, se bucură în acest an de un număr record de concurenți. La ora cînd scriem aceste rînduri, și-au confirmat participarea 86 de alergători, 60 din țara noastră și 26 de peste hotare. Va fi, așadar, după „Turul României", cea mai importantă întrecere ciclistă de fond din țara noastră în sezonul actual. Un motiv în plus pentru a spera că rutierii români vor încerca să folosească prilejul pentru a se impune, pentru a demonstra tuturor că sînt capabili de performanțe mai bune chiar decît cele cu care sînt creditați.

Echipele de peste hotare — **O.R.B. Viena, Septemvri Sofia, Bordelais Bordeaux, Start Opole și Spartacus Budapesta** — au în componența lor atît rutieri tineri, dornici de afirmare pe firmamentul ciclismului, cît și oameni cu experiența marilor concursuri. Polonezul Surminski, maghiarii Devai, Maho și Izsak, de pildă, sînt oameni cu vechi state de serviciu. **Ferenc Izsak** a făcut, de altfel, parte din echipa R.P. Ungare care a concurat anul acesta în „Cursa Păcii".

Traseul cursei este interesant. El traversează munții, supunîndu-i pe cicliști la 11 examene ale forței pe urcuș, programează peste 20 de sprinturi intermediare, o etapă contratimp individual, precum și o serie de etape scurte, de viteză. Debutul cursei va fi făcut de o etapă — tradițională cîndva, ocolită în ultimii ani — pe ruta București — Brașov, 170 km.

Startul în etapa I a „Cupei Voința" se va da astăzi la ora 11 din fața UCECOM și la ora 12 (start tehnic) de la km 7 de pe șoseaua București — Ploiești (varianta Buftea).

OLANDEZII AU DOMINAT „CUPA BUCUREȘTI"

TABLOUL CIȘTIGĂTORILOR DE PROBE ÎN „CUPA BUCUREȘTI" — 1968

- **Viteză — Jan Jansen (Olanda)**
- **Viteză-turneu — Jan Jansen (Olanda)**
- **Urmărire pe echipe — OLANDA**
- **Cursa italiană — ROMÂNIA**
- **Eliminare — Gh. Țvetkov (Bulgaria)**
- **1 000 m cu start de pe loc — Lyn Loeveseyn (Olanda)**
- **Urmărire individuală — Milan Puzrla (Cehoslovacia)**
- **Adițiune de puncte (semifond) — Vasile Burlacu (România)**
- **Cursa americană — G. Negoescu + M. Virgil (România)**

(Urmare din pag 1)

încă o dată în evidență netă superioritate a sportivilor olandezi. **Jan Jansen**, natural, fără gesturi și eforturi de prisos, și-a întrecut toți adversarii, încheind neînvins competiția de pe velodromul Dinamo. În ultima serie, disputată în compania lui Lyn Loeveseyn, a realizat și cel mai bun timp al concursului: 11.5 secunde.

Cursa americană, prin lungime și prin eforturile pe care le-a solicitat concurenților, a avut cel mai mult de suferit din cauza căldurii, 6 din cele 11 cupluri care au luat startul n-au putut încheia întrecerea. Celelalte 5 perechi de alergători au făcut față cu greu celor 100 de ture, sprinturilor și schimbărilor de ritm. Victoria cuplului **G. Negoescu + Mircea Virgil** este, în fapt, o victorie a voinței, a dîrzeniei celor doi cicliști. De aceea, merită a fi subliniată performanța pe care au realizat-o în finala întrecerii.

Bilanțul competiției ne arată că **sportivii olandezi au cucerit victorii în 4 probe, românii în 3 (au realizat și 3 recorduri naționale), iar bulgarii și cehoslovacii în cîte una.** Doar polonezii n-au reușit să iasă învingători în vreo probă.

Rezultate tehnice:

200 m lansat (calificare pentru viteză: Vl. Popelka (Cehoslovacia) 11,5 sec; Jan Jansen (Olanda) 11,5 sec; Lyn Loeveseyn (Olanda) 11,5 sec; Gh. Țvetkov (Bulgaria) 11,8 sec; K. Blak (Olanda) 11,8 sec; Fl. Negoescu (România) 11,9 sec.

Viteză-turneu: 1. Jan Jansen (Olanda) 3 victorii; 2. Lyn Loeveseyn (Olanda) 2 v; 3. Vl. Popelka (Cehoslovacia) 1 v; 4. Gh. Țvetkov (Bulgaria) 0 v.

Urmărire individuală (4 000 m): 1. Milan Puzrla (Cehoslovacia) 5:06,2; 2. Emil Rusu (România) 5:11,6; 3. G. Bruin (Olanda) 5:06,5; 4. Van de Ruit (Olanda) 5:15,1. Timpii de la primii doi clasați au fost înregistrați în finala pentru locurile 1—2, iar de la următorii doi, din finala pentru locurile 3—4.

Cursa americană (ștafetă) — 100 de ture cu sprint la 5 ture: 1. G. Negoescu + M. Virgil (România) 75 p și 2 ture avans; 2. A. Kriz + H. Niewkamp (Cehoslovacia-Olanda) 36 p și un tur avans; 3. J. Bek + P. Kaczerovsky (Polonia) 26 p și un tur avans; 4. B. Mladenov + I. Slavov (Bulgaria) 30 p; 5. Gh. Țvetkov + S. Serafimov (Bulgaria) 18 p.

FORMULĂ NOUĂ ÎN TURNEUL FINAL

CÎMPINA, 7 (**prin telefon, de la trimisul nostru**). Desfășurate după o formulă nouă, întrecerile din cadrul etapei finale a campionatelor republicane feminine de popice s-au caracterizat printr-o notă de atractivitate. Noutatea constă într-un concurs (asemănător barajului) susținut de formațiile care au rămas, în urma întrecerilor zonale, în cursa pentru titlu. Astfel, cele 8 pretendente la tricourile de campioane s-au întîlnit duminică pe arenele Flacăra și Petrolul din localitate, într-un concurs preliminar. Iată rezultatele în ordinea intrării sportivelor în concurs: **GAZ METAN MEDIAȘ — C.S.M. REȘIȚA 2 407—2 411 p.d.** Rezultatele pe perechi: I. Barna — I. Zsizik 415—397 p.d.; I. Bondi — M. Adelman 390—363 p.d.; R. Zall — L. Partian 364—432 p.d.; R. Florescu — M. Rus 392—419 p.d.; R. Popa — M. Stanca 406—409 p.d; V. Fodor — G. Apro 440—391 p.d. **VOINȚA CLUJ — U.T.A. 2 333—2 289 p.d.** F. Nagy — I. Taposzto 375—408 A. Nagy — El. Canciu 362—384 p.d.; R. Ștefucz — M. Leu 380—350 p.d.; Il. Naghi — M. Papugiu 389—346 p.d.; M. Kelemen — Il. Antal 410—378 p.d.; Il. Schertetz — V. Babuțiu 417—423 p.d.

PETROLUL PLOIEȘTI — VOINȚA BUCUREȘTI 2357—2258 p.d. (!); HIDROMECANICA BRAȘOV — LAROMET BUCUREȘTI 2363—2370 p.d. Turneul final începe luni.

Traian IOANIȚESCU

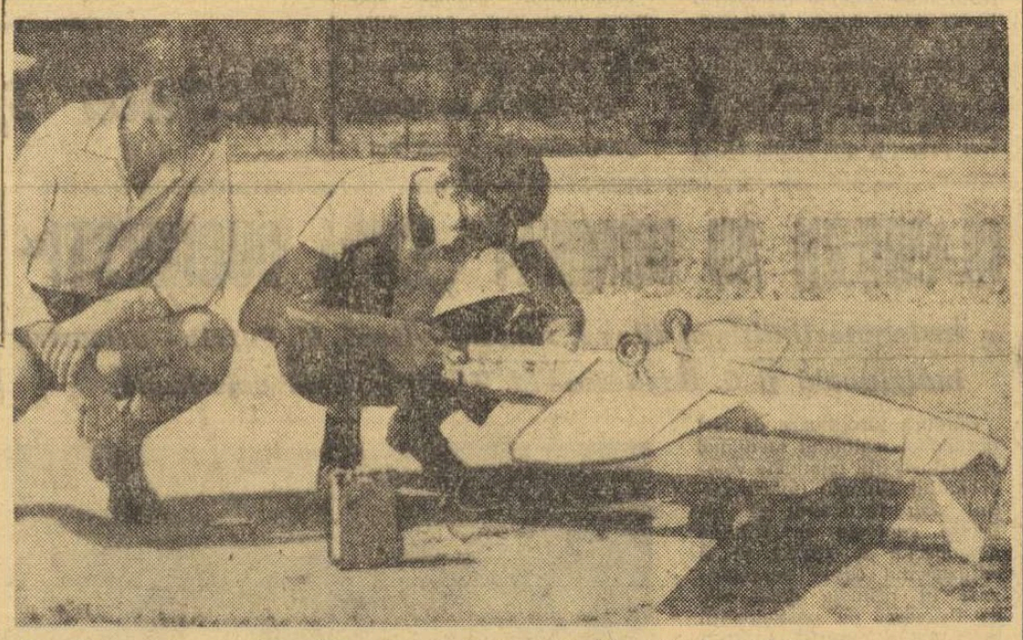

Se alimentează cu combustibil motorul unui aeromodel captiv de acrobație

Foto: N. AUREB

CAPTIVELE AU... CAPTIVAT!

concurs reușit din toate punctele de vedere, o finală, într-adevăr, pe țară, un minunat prilej de a populariza acest sport tehnic-aplicativ atît de îndrăgit de mii și mii de tineri.

Întrecerile finale ale campionatelor republicane de aeromodele captive s-au desfășurat, anul acesta, pe frumoasa pistă de concurs a Centrului experimental de modelism — Băneasa. Pasionatul colectiv al tinerei Federații de modelism a reușit — printr-o perfectă organizare — să creeze o atmosferă sărbătorească de concurs, să atragă în tribunele din jurul pistei numeroși spectatori.

Cu umbrare puse la dispoziția celor prezenți, cu difuzoare discrete care informau publicul despre spectaculoasele evoluții ale sportivilor, cu un bogat „stand" de diferite materiale de modelism... susținut de magazinul „Cutezătorii", cu întreceri viu disputate, de un bun nivel tehnic — finalele captivelor au... captivat! A fost un

Rezultate tehnice:

CATEGORIA VITEZA: 1. Elvira Purice *206 K/h — campioană republicană; 2. Ștefan Purice 203 K/h; 3. Alexandru Csomo (Oradea) 200 K/h. CATEGORIA ACROBAȚIE: 1.* Mihai Muscă *(Cluj) 2 310 p — campion republican; 2. Gheorghe Csomo (Oradea) 2 285 p; 3. Gheorghe Craioveanu (Buc.) 2 040 p. CATEGORIA CURSE (100 de ture): 1.* Nicolae Mesaroș *(pilot) —* Anton Naghi *(mecanic — Oradea) 5:11,0 — campioni republicani; 2. Dan Gheorghe (pilot) — Mihai Lefter (mecanic — Buc.) 6:12,0; 3. Gheorghe Barbu (pilot) — Dumitru Filip (mecanic — Buc.) 7:06,0. CATEGORIA MACHETE: 1.* Radu Țarog *(Buc.) 551 p — campion republican; 2. Ion Mihăilă (Hunedoara) 518 p; 3. Iosif Mirvald (Suceava) 476 p.*

München '72 la început de drum!

(Urmare din pag. 1)

an, după ce juniorii promoției 1968 vor mai fi călîți în focul altor și altor competiții interne și internaționale, să fie aleși cei mai talentați, cei mai dotați din punct de vedere fizic, cei mai sîrguincioși, care să constituie nucleul lotului olimpic al României pentru viitoarea ediție a Jocurilor Olimpice, din 1972, de la München.

Referindu-ne numai la comportarea avută în aceste campionate, din lotul olimpic de perspectivă ar putea face parte, pentru început, cîțiva dintre campionii de astăzi, cei mai merituoși (Fr. Ghedeon, Gh. Petronius, P. Lupan, Mariana Goth, Mariana Filip, Cornelia Popescu și încă alții), a căror evoluție viitoare să fie urmărită, îndrumată și sprijinită cu toată atenția de Federația noastră de atletism și în special de consiliile cluburilor respective, de forurile sportive județene sau municipale. Avem convingerea că un astfel de lot olimpic sau de speranțe olimpice, a cărui activitate să înceapă cît mai curînd și ale cărui porți să fie cît mai larg deschise pentru toți tinerii cu evidente posibilități, ar reprezenta nu numai un stimulent în munca de fiecare zi a antrenorilor și profesorilor de educație fizică, ci și garanția unui lucru bun, înfăptuit la timp.

JUNIORI MARI: **200 m:** T. Iordache (Din. Buc.) 22,2, S. Păsulă (Reșița) 22,3, C. Blaga (Șc. sp. 1) 22,4; **1500 m:** P. Lupan (Met. Buc.) 3:55,8, I. Dima (Met.) 3:56,1, H. Mathes (Brașov) 3:59,2; **110 mg:** I. Biro (Tg. Mureș) 15,5, E. Sebestien (Tg. Mureș) 15,5, Gh. Cornea (Timiș.) 15,6; **4x100 m:** C.S.M. Cluj 3:23,8, Dinamo Buc. 3:27,2, Olimpia Giurgiu 3:27,4; **lungime:** M. Georgescu (C.A.U. Buc.) 7,23, Șt. Lăzărescu (Din.) 7,07, M. Ling (Viit.) 6,89; **ciocan:** D. Popescu (Constr. Buc.) 52,40, I. Iaru (Șc. sp. 2) 51,10, E. Piriea (Șc. Sp. 1) 48,78; JUNIOARE MARI: **400 m:** D. Bădescu (Rapid Buc.) 55,8, M. Filip (Roman) 55,9, M. Lincă (Met. Buc.) 57,4; **4x100 m:** Șc. sportivă Roman 49,3, Viitorul Buc. 49,4, Metalul Buc. 50,1; **lungime:** C. Popescu (Lic. 35 Buc.) 5,75, Al. Popescu (Steaua) 5,62, S. Tănase (Cluj) 5,44; **suliță:** S. Moritz (Timș.) 45,66, A. Zirbo (Cluj) 43,16, El. Dragoș (C-lung Muscel) 41,20;

JUNIORI MICI: **lungime:** R. Fătu (Șc. Sp. 2 Buc.) 6,61, G. Oană (Ploiești) 6,25, D. Scrab (Iași) 6,24; **disc:** C. Iasiu (B. Mare) 50,02, I. Costea (Beiuș) 48,34, D. Chifriuc (Oradea) 47,72; **300 m:** V. Majdik (Cluj) 36,0, Cl. Petini (Cluj) 36,7, Fl. Dumitru (Șc. Sp. 2) 37,2; **prăjină:** C. Anton (C.S.Ș. Buc.) 4,00, Ad. Dinu (Sibiu) 3,80, C. Lihu (C.S.Ș. Buc) 3,60; **suliță:** V. Obreja (Beiuș) 57,32, N. Ciocîrlan (Cluj) 55,74, P. Druia (Oradea) 54,20; JUNIOARE MICI: **80 mg:** M. Szatmari (Tg. Mureș) 11,8, V. Achim (Reșița) 12,0, M. Meșter (Cluj) 12,2; **greutate:** M. Loghin (Roman) 14,30, M. Illy (Timiș.) 14,08, V. Cîrstea (Ploiești) 14,00; **300 m:** Ad. Stancu (Brașov) 41,4 — nou record, M. Stancu (Brașov) 42,0, L. Diaconiuc (Roman) 42,4.

★

La sfîrșitul acestei săptămîni se va desfășura pe stadionul Tractorul din Brașov întîlnirea dintre echipele reprezentative de juniori ale ROMÂNIEI și GRECIEI.

Reuniunea de ieri a plăcut

Solicitat să salveze calitatea programului duminical — în lipsa elementelor de 4 ani aflate în perioada „examenelor pentru supremație" — minusculului nostru lot de vedete i s-a atribuit ieri abordarea unui parcurs de fond în compania unuia dintre cei mai valoroși reprezentanți ai generației de 3 ani: Hirtop.

Din ansamblul performanțelor vom sublinia dublul succes al formațiunilor Ștefănescu, Tănase și Szabo. Primul este un talent autentic, dar din nefericire prea puțin dispus să-și ia rolul în serios. În ziua cînd Mircea Ștefănescu va face un asemenea pas, sîntem convinși că problema unui campion al driverilor nu va mai avea necunoscute. Dar noi așteptăm, totodată, mult mai mult și de la alt talent încă neîmbătrînit, Costică Ichim. Pentru duminică 14 iulie semiclasicului premiu de Încercare i s-a redus parcursul cu 200 m, măsură menită să nu suprasolicite puținii concurenți pregătiți în fază finală pentru Derby. Foarte discutată a fost sosirea din premiul Ghimpați. În mod real, după detaliile culese, cu circa 20 de metri înaintea sosirii, Rodnica, speriată de apariția unui aparat de televizare instalat în incinta hipodromului, a obligat spre dreapta sensului, jenînd acțiunea adversarei sale Jilava. Aceasta a și galopat, dar din declarațiile celor doi driveri, Tănase și Szabo, rezultă că Rodnica avea un avantaj net în acel moment, care în nici un caz nu putea fi remontat de adversară, chiar fără incidentul mai sus menționat. Deci epilog clar! Rezultate tehnice: 1. Supapa (Gh. Popescu), Colina, Supeu; 2. Siminel (M. Ștefănescu), Val Virtej, Aura; 3. Rebus (C. Ichim), Figurat, Habanera; 4. Rodnica (Gh. Tănase), Jilava, Răsărit; 5. Reverie (Nicolae Gheorghe), Amazoana, Nimbus; 6. Titirez (I. Szabo), Nehoiu II, Bucur; 7. Sonia (S. Onache), Zănatec, Nerval; 8. Oglinda (M. Ștefănescu), Helca, Kama.

Niddy DUMITRESCU

PATRU ÎNTR-O LOTCĂ

(Urmare din pag. 1)

cesibile de bărci din țară cea mai nimerită scopurilor noastre părea a fi lotca pescărească.

Mai întîi pentru că echipajul era format din patru persoane — trei navigatori și o navigatoare — ceea ce reclama o barcă în care să te și poți odihni înainte de a-ți lua rîndul la rame și în care să poți și dormi dacă instalarea corturilor se va dovedi dificilă la un moment dat.

Apoi lotca e stabilă, solidă și înaintează destul de ușor.

Multiplele ei calități păreau că răspund tuturor cerințelor noastre.

Trebuia doar s-o găsim.

Dar, pe lacurile din jurul Bucureștiului nu există lotci. Trebuia să ne adresăm mai marilor pescuitului industrial, celor care împărățesc peste mii de lotci.

Primul pas „organizatoric" a fost deci cel prin care am trecut pragul Direcției generale piscicole din Ministerul industriei alimentare.

În mai puțin timp decît o cere povestirea acestei vizite, adjunctul direcției generale, inginerul Mihai Cîmpeanu ne-a propus o lotcă de douăzeci și patru de crevace iar a doua zi ne-a anunțat că putem s-o și ridicăm de la întreprinderea „Piscicolă"-Cernavodă.

Primul pas reușise deci. Atît cei care ne sfătuiseră să alegem lotca pentru călătorie, cît și cei care ne-o aprobase — se arătaseră nu numai binevoitori ci și entuziaști iar Direcția generală piscicolă se dovedise extrem de operativă.

Au urmat o serie de telefoane prin care încercam să stabilim data recepționării bărcii de la întreprinderea cu pricina și care ne-au făcut să pierdem zile prețioase. Abia după o săptămînă ni s-a comunicat că putem veni indicîndu-ni-se că tehnicianul Țăranu ne va pune totul la dispoziție.

Iată-ne deci la Cernavodă, doi dintre membrii echipajului. Din gară anunțăm că am sosit iar tehnicianul însărcinat să ne predea barca răspunde că în cinci minute va lua contact cu noi.

După optzeci de minute nici urmă de tehnician. Întrucît ne plimbăm nerăbdători prin curtea întreprinderii sîntem sfătuiți să-l căutăm la local, indicație profund exactă. Omul nostru nu se jenează nici pentru că duhnește a vin, nici pentru că ne-a făcut să așteptăm degeaba.

De altfel, crede că e vorba de o barcă de... 16 crevace, dar.. nu e șigur și, pe deasupra, mai are și alte treburi.

Sîntem „pasați" cu o nepăsare dezarmantă. Nimeni nu știe nimic. Aflăm, aproape cu totul întîmplător, că barca ar putea fi găsită la punctul piscicol Cochirleni, dar un șofer e în concediu și altul în rodaj.

Și, deodată, apare — ca în toate încurcăturile prin care am trecut — omul de acțiune: mecanicul Dogăiașu. El ne duce la Cochirleni la început pe o variantă de șosea, construită parcă pentru a apăra Cernavodă de invazia marțienilor, apoi pe un drum de pămînt. De jur-împrejur văi prăfoase, arse de soare, petece de șosea strălucesc orbitor. Șobolanii de cîmp abia se feresc — s-au obișnuit cu camioanele de transportat grîne, reparate de mîntuială și care își presar calea cu boabe. Din păcate noi nu le putem oferi decît un nor de praf.

Ajungem la Cochirleni la Gherasim, șeful punctul piscicol. În sfîrșit, e primul om de-aici care știe despre ce e vorba — a primit sarcină să ne dea cea mai mare și mai nouă barcă, care se află la Rasova.

Titularul bărcii, Cicu Caradima ne însoțește. Străbatem peisajul cel mai înecat în araci de viță de vie pe care l-am văzut vreodată. Sînt dealuri, văi și din nou dealuri pe care urcă zeci de mii de araci strălucind stins în lumina soarelui de vară. Ni se spune că din stîlpii aceia va țîșni la toamnă un vin mai bun decît Murfatlarul. Va țîșni... dar cine îl va bea?

Cînd aracii se răresc apare Dunărea și Rasova. Barca e ancorată la un debarcader plutitor. De sus pare foarte mică și fragilă. Sărim în ea, o dezlegăm și pornim în aval împreună cu Cicu Caradima. E o lotcă aproape nouă, care taie apa fără efort. Revenim la Cochirleni — pe Dunăre, de astă dată. Cicu se desparte greu de barcă, ne-o spune fără răutate. Dar dispoziția e dispoziție...

Plecăm, de astă dată singuri, mai departe. E foarte cald. Și nu ne dăm seama pe unde trece firul apei. Vîslim mai bine de o oră pînă la Cernavodă, lăsăm barca în fața Direcției maritime și plecăm să facem formele.

Dar e ora cincisprezece. Funcționarii s-au dus. Ni se promite că toate formele vor fi făcute într-o zi, două, cînd putem reveni spre a o ridica, într-adevăr.

Prima deplasare la Cernavodă s-a încheiat, deci, cu depistarea lotcii și cu transportul ei în punctul unde ar fi trebuit să se găsească cu vreo opt zile în urmă.

Ne întoarcem la București.

. . . . . .

Urmează alte telefoane, alte precizări. Ni se spune că totul e gata. Și iar luăm trenul de 5,52 — București — Mangalia. De la gară fugim spre port. Barca e acolo așa cum am lăsat-o. Singura schimbare — a fost poditā cu două scînduri. Dar nu e înregistrată (n-are „rol") n-are două rînduri de rame, n-are șteag, n-are felinar de vînt (așa cum e consemnat în „rol"-ul ei). Nu s-a mai făcut nimic deci, de cînd am plecat. Sîntem considerați aici un fel de mică pacoste de care e mai bine să uiți. Dispoziția direcției generale se înăbușe aici sub inerția umedă și caldă.

Și urmează alte telefoane. Și ni se spune din nou că totul e gata. Și plecăm iar la Cernavodă. Dar de astă dată cu I.M.S.-ul 8890 aparținînd ziarului „Sportul", deoarece șalupa, după ce s-a întors din baltă, a fost trecută, pe neașteptate, în revizie.

Dar un I.M.S. nu poate înlocui o ambarcațiune cu motor. Atît timp cît nu i se fac transformările necesare. I.M.S.-ul nostru va prelua însă, pare-se, cu succes, rolul șalupei. Nu pentru că a devenit plutitor prin adăugarea unor flotoare. Ci pur și simplu pentru că i s-a confecționat un șteiaj din țeavă de doi toli capabil să suporte greutatea unei bărci de peste două sute de kilograme — șteiaj imaginat în principiu de șoferul I.M.S.-ului, Traian Georgescu, unul dintre entuziaștii noștri ajutori, cît și de nea Barbu, meșter în atelierele întreprinderii de exploatare a bazelor sportive (I.E.B.S.).

Ajungem la Giurgieni și apoi, pe un drum confecționat din găuri și terase de pămînt prăbușite, ne îndreptăm spre Cernavodă urmînd malul Dunării.

I.M.S.-ul scrîșnește din toate încheieturile dar peisajul e însolit — ruperi de pantă, poteci unindu-se și resfirîndu-se în evantai, insule acoperite de sălcii bătrîne și, la marginea unui sat de piatră și argilă, vechea cetate Capidava.

Sosirea noastră provoacă stupefacție la întreprinderea „Piscicola". „Am trimis barca la Giurgiu de alaltăieri" cu remorcherul „Prietenia" ni se spune.

Înmărmurim.

Deci construirea șteiajului, călătoria pînă aci au fost inutile!

Aproape într-o doară plecăm de-a lungul țărmului pentru a verifica dacă, prin absurd, nu s-a întîmplat vreo încurcătură.

Și, bineînțeles, găsim barca.

Biata noastră lotcă așteaptă de patruzeci de ore plecarea remarcherului căruia i-a fost încredințată. Părăsită de cei care voiau să ne facă, de fapt, un serviciu, ea a ajuns un soi de copil al nimănui.

O scoatem din apă cu ajutorul marinarilor de pe mahunele „Piscicolei" — Nicolae Evdochim și Păcală (Păcală e o poreclă transformată în renume. Atît de înrădăcinată încît nimeni nu mai cunoaște numele real al adresantului) și a cîtorva muncitori de la atelierele întreprinderii.

Nicolae Evdochim — solid, blond și blînd — și Păcală — un soi de erou local — voinic și de o bonomie cuceritoare — preiau inițiativa încărcării lotcii și, în jumătate de oră, ea e amarată cu gura în jos pe șelajul de țevi. Apoi, după ce ciocnim cîteva sticle de Pepsi-Cola și de leșinată bere (egipteană), pornim spre București. Am în buzunar procesul-verbal de recepție, „rolul" bărcii (carnetul de ambarcațiune) iar deasupra capului, însăși ambarcațiunea căreia vrem să-i aducem cîteva mici îmbunătățiri.

Am pierdut cu acest du-te-vino București — Cernavodă cincisprezece zile.

AUTOMOBILIȘTI!

Rețineți telefonul: 11.91.71

Formînd acest număr între orele 7—22, puteți obține o asistență tehnică imediată, în orice situație vă veți afla oriunde.

Atelierele mobile, autodepanatoarele și autotransportoarele întreprinderii „Ciclop" vă stau la dispoziție cu personal calificat și mijloace tehnice moderne, pentru executarea de depanări rutiere, remorcări și transporturi de autoturisme avariate.

La cererea dv, serviciul de asistență tehnică al întreprinderii noastre vă execută lucrări de promptă asistență, la domiciliul dv.

Rețineți:

Serviciul de asistență tehnică „CICLOP"
Telefon: 11 91 71

fotbal

CU FOTBALIȘTII BRAZILIENI LA VARȘOVIA ȘI BRATISLAVA (I)

Victoria asupra Poloniei a readus optimismul

Așteptată cu mult interes, evoluția echipei naționale a Braziliei în Europa a fost urmărită de sute de mii de iubitori ai fotbalului de pe bătrînul continent. Bilanțul acestor jocuri este, desigur, cunoscut: 1—2 cu R.F.G., 6—3 cu Polonia, 2—3 cu Cehoslovacia și victorii la același scor (2—0) în jocurile cu Iugoslavia și Portugalia (ultimul dintre ele disputat însă în Mozambic). Mai puțin important sub acest raport, turneul brazilienilor a oferit mai degrabă prilejul unor noi învățăminte, ai unor adînci reflecții. Fiindcă, orice s-ar spune, Brazilia rămîne patria fotbalului, iar jucătorii ei sînt parcă născuți pentru acest sport.

Am avut ocazia să asist la două din acele cinci întîlniri susținute de ei în recentul turneu și mi-am dat seama că acesta este adevărul.

Varșovia, 17 iunie 1968. Un avion special aducea în Polonia lotul Braziliei, format din 20 de jucători. Fără Pele și totuși interesul pentru meciul ce urma să aibă loc a fost deosebit de mare în capitala Poloniei.

Aimore Moreira și elevii săi veneau după ce înclinaseră steagul în fața formației lui Beckenbauer. 1—2 la Stuttgart, desigur, nu are proporția unui dezastru. Echipa vest-germană este recunoscută prin valoarea sa ridicată. Dar brazilienii erau supărați că nu le mersese jocul. Acuzau oboseala drumului, neaclimatizarea în Europa.

Avionul special a aterizat pe pista aeroportului din Varșovia la ora 16. După numai o oră, jucătorii erau prezenți pe stadion. Nimeni nu-și închipuise acest lucru. Antrenamentul urma să cuprindă ușoare exerciții de relaxare, în general, de pregătire fizică. Atît avea planificat Moreira. Dar, la stadion, jucătorii au cerut voie să facă și o „miuță". Le place mingea și antrenorul nu s-a împotrivit.

A doua zi, la hotelul Bristol era mare înghesuială. Pînă și femeile din grupurile de turiști străini alergau după autografe. Edu și Natal stăteau în stradă și semnau. În hol, Gerson, Jairzinho, Tostao și ceilalți făceau la fel. Pentru ora 9 fusese stabilit masajul. La 8.45 toată lumea, inclusiv antrenorul Moreira, era în autobuz. Cine venea după antrenor se... bucura de aplauzele ironice ale colegilor.

20 iunie 1968. Stadionul „A X-a aniversare" era aproape plin. Polonezii nutreau mari speranțe în acest joc. Cîteva rezultate bune din actualul sezon le dădeau curaj. O victorie asupra Braziliei, chiar fără Pele, e o performanță.

Pe teren au apărut cele două formații. Polonia avea în componența ei jucători de la cinci cluburi (printre care 4 de la Legia și 3 de la Gornik — formații aflate în primele trei locuri ale clasamentului). Brazilia era alcătuită din următorii: **Claudio** (de la Santos, 23 de ani, de 6 ori internațional A pînă la acest meci), **Alberto** (Santos — 26, 9), **Brito** (Vasco da Gama — 25, 12), **Joel** (Santos — 23, 4), **Rildo** (Santos — 28, 16), **Gerson** (Botafogo — 27, 19), **Rivelino** (Corinthias — 22, 3), **Natal** (Cruzeiros — 20, 2), **Jairzinho** (Botafogo — 24, 13), **Tostao** (Cruzeiros — 22, 11), **Edu** (Santos — 19, 8).

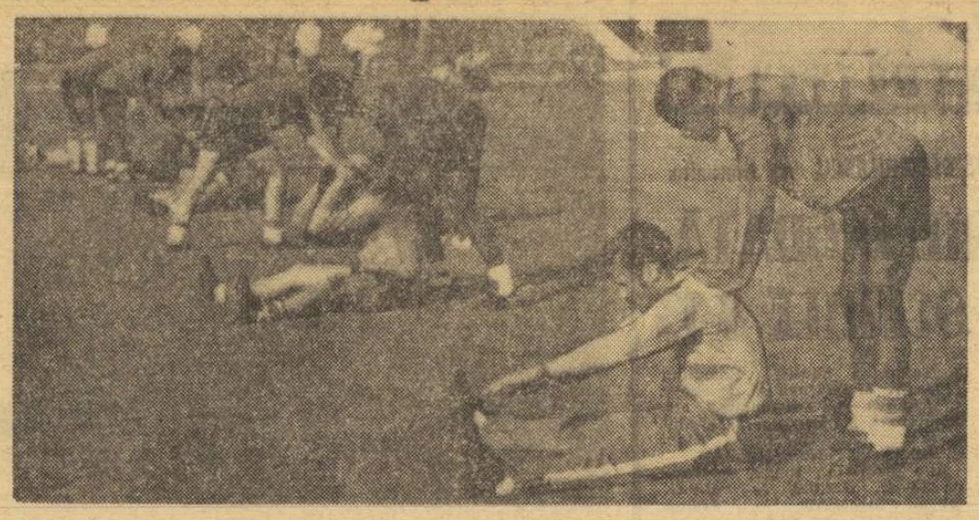

Nici două ore n-au trecut de la aterizarea avionului pe aeroportul din Varșovia și fotbaliștii brazilieni sînt prezenți pe gazonul stadionului. A doua zi, după meciul cu R.F.G., pregătirile au fost reluate. Iată ce înseamnă dragostea pentru fotbal...

De la primul schimb de mingi s-a văzut diferența dintre cele două formații. De o parte, stilul fotbalului european — desigur, reprezentat de Polonia nu la cea mai înaltă treaptă — care înseamnă voință, forță, joc simplu. De cealaltă parte — școala atît de apreciată a foștilor campioni mondiali. În primele 45 de minute, cu prețul unor eforturi considerabile, polonezii au reușit să echilibreze jocul. Tehnica individuală a brazilienilor și-a spus, însă, cuvîntul după pauză. Doi mijlocași cu o mare rază de acțiune (Gerson și Rivelino), care își schimbau partea în funcție de jocul adversarilor, între care se intercala foarte des Tostao, acopereau excepțional mijlocul terenului. Polonezii atacau mai mult pe dreapta, prin Zmijewski — jucător cu o mare viteză, puternic — ceea ce l-a determinat pe antrenorul brazilian să-l trimită în acea zonă pe Gerson, cel mai experimentat jucător brazilian. Cei doi atacanți centrali — Jairzinho și Tostao — în fazele de apărare veneau mult înapoi, recuperau baloane pe care le trimiteau apoi extremelor ce stăteau lipite de tușă. Varietatea și fantezia în atac au fost excepționale. Un exemplu grăitor: Gerson a pasat de pe dreapta, Rivelino a preluat din viteză, a simulat prin aplecarea corpului pasa spre Edu — deci o continuare spre stînga — dar a trimis balonul în partea opusă, unde Jairzinho se și plasase. Apărarea poloneză a fost prinsă pe picior greșit și pusă în imposibilitatea de a mai interveni în acțiunile ofensive, brazilienii nu mai conduc mingea excesiv. Au învățat din greșeli. De la 18—20 de metri, și chiar de la 30, șutează. Și șutează zdravăn. Portarul polonezilor n-a putut reține și Natal (min. 12), Tostao (min. 58), aflați „pe față", au înscris. De la 25 de metri, Jairzinho și Rivelino au marcat goluri de toată frumusețea. Extremele joacă în stilul aripilor clasice. Natal și Edu au reconsiderat jocul extremei. Stau lipiți de tușă, primesc mingea, se lansează în atac prin driblinguri și din apropierea liniei de corner centrează înapoi la coechipierul demarcat. Circulația balonului în atac se face cu mare repeziciune, mai ales în apropierea careului adversarului. Cînd începe pasarea mingii, cînd se fac „un—doi"-urile, Natal se infiltrează în centru, Edu se duce în partea dreaptă, toată lumea se mișcă și adversarii nu mai știu pe cine să marcheze. În fața acestor acțiuni purtate în viteză, cu preluări de o precizie de neînchipuit, jucătorii polonezi se chinuiau pur și simplu. A încercat arbitrul Arhipov (U.R.S.S.) să mai „echilibreze" jocul prin decizii care dezavantajau echipa oaspete, dar diferența de valoare a fost evidentă. Cu excepția lui Alberto, fundașul dreapta, care se intercalează cu regularitate în atac, ceilalți apărători sînt sub valoarea echipei. Brazilienii nu știu, sau nu vor să joace dur, nu sînt obstrucționiști. Îndrăgesc mult fotbalul și joacă deschis. Așa se explică primirea celor trei goluri de la polonezi. Portarul Claudio (care apără buturile lui F. C. Santos, echipa lui Pele), a arătat și cîteva lucruri bune (degajări precise cu mîna, în special), dar a avut și unele ezitări. Dar carențele apărătorilor au fost trecute cu vederea de spectatori, și chiar de specialiști, fiindcă jocul în ansamblu al brazilienilor este excelent. Tehnică individuală excepțională, fantezie, schimburi derutante de direcție, în atac, controlul mingii de parcă aceasta ar fi legată cu sfoară de bocanc. Și încă un amănunt: toți jucătorii lovesc balonul la fel de bine cu ambele picioare, dar în meciul cu Polonia nouă dintre ei au preferat să lucreze mai mult cu stîngul (cu exteriorul), ceea ce a pus întotdeauna într-o treaptă echipă adversă pe contre-pied.

Victoria asupra echipei Poloniei a readus în tabăra brazilienilor optimismul și buna dispoziție. Cînd marcau goluri, jucătorii se manifestau ca niște copii. În minutul 85, după ce a înscris, Rivelino a sărit în sus de bucurie, s-a dat peste cap și s-a... accidentat. Cinci minute echipa sa a jucat în zece oameni. Dar polonezii aproape că n-au mai atins balonul. Începuse tesătura de pase de parcă aveai impresia că urmărești un film.

...A doua zi dimineața, echipa se îmbarca în avionul special. Următorul popas: Bratislava. Ce am văzut acolo? Reportajul următor vă va povesti.

Constantin ALEXE

Un cantonament „original"

(Urmare din pag. 1)

tic. Timp insuficient pentru odihnă — eforturi brusc intensificate, iată o înlănțuire situată, se pare, dincolo de marginea unei concepții științifice.

La toate acestea, se mai adaugă ceva care pledează împotriva oportunității cantonamentului de la Snagov. Pe toate meridianele, pregătirea centralizată a jucătorilor selecționați în echipele naționale are numai și numai obiectiv tactic. Cu pregătirea fizică și tehnică realizate la cluburi, ei sînt convocați 5—6 zile înaintea unei partide, pentru asamblarea echipei, pentru acomodarea reciprocă a jucătorilor pe toate planurile. Obiectivul citat poate fi atins numai pe fondul existent al unui grad de antrenament superior, dobîndit în prealabil. În cazul nostru, fotbaliștii aflați la începutul sezonului au fost strînși laolaltă. De ce? Ca să parcurgă împreună etapa obligatorie a pregătirii fizice? Această latură trebuia rezolvată la cluburi. Justificarea: „la lot se lucrează mai tare, la cluburi antrenamentele sînt mediocre" au invocat-o, în decursul timpului, aproape toți cei ce s-au perindat la conducerea echipei naționale. Utilizată frecvent în trecut și acum, metoda a fost constant infirmată de rezultate precare. Lipsindu-le capacitatea de efort necesară, fotbaliștii nu vor putea asimila mai nimic, în aceste două săptămîni, din punct de vedere tactic, construcția și fortificarea echipei naționale rămînînd o simplă aspirație, închisă între copertele unui dosar.

Antrenamentul de ieri a cuprins două reprize a 30 de minute, cei 21 de selecționați jucînd între ei (o echipă cu 11, alta cu 10 jucători). Echipa „galbenilor": Coman-Sătmăreanu, Dumitru Nicolae, Hălmăgeanu, Mocanu-Ghergheli, Barbu, Dumitriu III-Pîrcălab, Voinea, Sorin Avram, a fost amplasată în așezarea 1—4—3—3. Echipa „albilor": Datcu-Ivăncescu, Dinu, Dan, Deleanu-Petescu, Dumitru Popescu-Dembrovschi, Grozea, Panici, a fost completată în repriza secundă cu Sorin Avram. Antrenorul Angelo Niculescu a recomandat tuturor jucătorilor să devină, alternativ, apărători și atacanți, după imperativul fazei. Dar, lipsa firească de pregătire fizică, a împiedicat jucătorii să concretizeze recomandarea. Jocul a fost static, iar combinațiile reușite, rarisime. În timpul partidei, selecționabilii au primit numeroase avertismente pentru „nerespectarea sarcinilor". Precum se observă, comisia de selecție, continuă să se singularizeze după pseudocriteriul „Ca la noi, la nimeni". Nu mai vorbim de perturbarea procesului de antrenament al echipelor de club.

Grozea, adversar cu Mocanu și Dumitriu III pasează cu ristul exterior

ÎN ZIARUL NOSTRU DE MÎINE TOȚI IUBITORII FOTBALULUI VOR GĂSI PROGRAMUL TURULUI CAMPIONATULUI DIVIZIEI B, SERIA I, EDIȚIA 1968—1969

MECI AMICAL

DINAMO BACĂU — MAȘINI UNELTE BUCUREȘTI 2—1 (1—1)

BUȘTENI, 7 (prin telefon). În cadrul pregătirilor pentru noul campionat, în localitate a avut loc partida amicală dintre Dinamo Bacău și Mașini unelte București, proaspăta promovată în divizia C. Jocul a luat sfîrșit cu scorul de 2—1 în favoarea băcăuanilor. Autorii golurilor: Bălută, Volmer, respectiv Coteț.

Miercuri este programat meciul Dinamo București — Caraimanul Bușteni, iar joi un cuplaj: F.C. Argeș — Dinamo Bacău (tineret) și Dinamo Bacău — Caraimanul Bușteni.

V. ZBARCEA, coresp.

ÎN TURNEUL LITORALULUI

FARUL CONSTANȚA — M.S.V. DUISBURG (R.F.G.) 1-1

CONSTANȚA, 7 (prin telefon). Joc frumos, mai ales în prima repriză. Farul a început în presing, atacul Sasu — Tufan — Iancu — Badea — Kallo surprinzînd prin acțiuni în viteză și deschideri lungi masiva apărare a oaspeților. La o asemenea fază, constănțenii deschid scorul, în min. 2, cînd Tufan, infiltrat în dispozitivul de apărare advers șutează puternic și Heidmann deviază balonul cu capul în propria poartă.

În continuare, fotbaliștii constănțeni atacă în același ritm realizînd cîteva faze excelente (min. 18, 25 și 42) puțin lipsind ca ei să majoreze scorul. În repriza secundă atacul gazdelor slăbește datorită modificărilor survenite, însă și oaspeții profită atacînd mai hotărît. În min. 74 survine egalarea, datorită lui Gecks, jucător care zece minute mai tîrziu va pune din nou în pericol poarta Farului, dar șutul lui va lovi bara. Oaspeții au lăsat o bună impresie prin jocul lor sobru, colectiv și de un nivel tehnic remarcabil.

Corect arbitrajul prestat de brigada C. Petrea (București), Gh. Manole și D. Grosu (Constanța).

C. POPA și L. BRUCKNER
coresp.

Atac al echipei pragheze (Fază din meciul Dukla Praga-Minerul Baia Mare, disputat sîmbătă la Constanța) Foto: R. TEODOR

MĂSURI ALE F. R. FOTBAL

În ultimul timp, pe adresa C.N.E.F.S.-ului și a F. R. Fotbal au sosit numeroase apeluri (la hotărîrile comisiilor județene) și sesizări privind desfășurarea competițiilor inter-județene.

Analizînd toate acestea — în baza cercetărilor făcute — se desprind următoarele concluzii: o serie de conducători ai echipelor, încălcînd grosolan normele eticii sportive, precum și regulamentul desfășurării competițiilor, au încercat — în goană după puncte — să obțină cîștig de cauză pe căi abuzive, străine concepției noastre despre întrecerea sportivă.

De astfel de abateri s-au făcut vinovați conducători ai echipelor Laminorul Nădrag, Voința Oradea, Foresta Moldovița. La obținerea unor rezultate pe căi necinstite s-au pretat și o serie de antrenori, ca de exemplu Constantin Buttollo (Luptătorul Lipova) care s-a lăsat mituit de conducerea echipei adverse (Laminorul Nădrag) pentru a înscena baza legală a unei contestații.

S-a constatat, de asemenea, că în acest sistem de „aranjamente" s-au lăsat atrași și unii activiști ai consiliilor județene pentru educație fizică și sport sau ai unor comisii județene de fotbal, precum și un conducător de joc.

Pe baza celor constatate, biroul federal a hotărît următoarele:

— Se omologhează cu rezultatul de 0—3 (pentru ambele echipe) jocul Foresta Moldovița — C.F.R. Suceava din 2 iunie 1968, terminat cu rezultatul de 26—0 în favoarea primei echipe;

— se exclud din campionatul inter-județean Foresta Moldovița și C.F.R. Suceava, retrogradîndu-se cele două echipe în faza de calificare pentru campionatul județean, ediția 1969—1970;

— se radiază din corpul arbitrilor tovarășul Gh. Sfereiuc;

— se omologhează cu 3—0 în favoarea echipei Șiretul Dolhasca, meciul Șiretul Dolhasca — Unirea Siret, deoarece formația din Siret nu s-a prezentat la joc la ora oficială;

— recomandă Consiliului județean pentru educație fizică și sport Bihor să analizeze și să ia măsuri împotriva unor membri ai biroului secției de fotbal Voința Oradea care, prin metode necinstite, de corupere și intimidare, au obținut declarații false și s-au folosit de semnături falsificate. În legătură cu aceasta, propune, de asemenea, să acționeze în judecată pe tovarășul Iosif Serban care, abuzînd de fosta sa calitate de ofițer de miliție a obținut unele declarații false în favoarea Voinței Oradea;

— jocul Luptătorul Lipova — Laminorul Nădrag se omologhează cu rezultatul de pe teren: 2—0 pentru echipa din Lipova;

— contestația introdusă de formația Laminorul Nădrag împotriva jucătorului Horia Țîru s-a dovedit nefondată, întrucît substituirea jucătorului respectiv a fost înscenată;

— recomandă Consiliului asociației sportive Laminorul Nădrag să procedeze la excluderea din biroul secției de fotbal a persoanelor care se fac vinovate de mituirea instructorului Constantin Buttollo de la Luptătorul Lipova;

— se destituie din funcția de instructor al echipei Luptătorul Lipova tovarășul C. Buttollo, care s-a lăsat mituit în scopul de a avantaja formația Laminorul Nădrag;

— recomandă biroului C.J.E.F.S. Timiș să analizeze activitatea comisiei de fotbal și să procedeze la reorganizarea ei.

Aceste abateri demonstrează că la nivelul secțiilor, al comisiilor județene de fotbal se manifestă încă serioase deficiențe în ceea ce privește fermitatea și principialitatea de care ele trebuie să dea dovadă în rezolvarea tuturor cazurilor ce contravin spiritului de echitate sportivă. Este de datoria tuturor factorilor din activitatea fotbalistică să vegheze la respectarea cu strictețe a normelor și regulamentelor în vigoare, asigurîndu-se astfel cadrul necesar unei normale desfășurări a întregii activități fotbalistice.

Biroul federal recomandă organelor teritoriale pentru educație fizică și sport să informeze despre rezolvarea tuturor acestor cazuri pînă la data de 20 iulie a.c.

DE LA ÎNTRECERILE ȘCOLARILOR

DUPĂ MAREA FINALĂ

Un strigăt de bucurie pornit din toate piepturile a însoțit fluierul final al meciului dintre elevii din Băicoi și cei din Calafat. Tumbe, sărituri, îmbrățișări între băieții în galben. **Erau campionii republicani ai liceelor, la fotbal.**

Acești băieți serioși, cu figuri hotărîte, pentru care fiecare meci capătă o semnificație deosebită, le cerea o trudă continuă alimentată de credința în victorie, își manifestau pentru prima oară în mod zgomotos satisfacția. Desigur, se bucurasră după fiecare partidă cîștigată. Dar acum, acum era altceva. Știau că eventul lor este un motiv de mîndrie pentru întreg orașul. Parcă abia așteptau să poată pleca acolo unde succesul lor încălzea sufletul altor cîtorva mii. Îi privesc cu luare aminte, le traduc gesturile, înțeleg nerăbdarea cu care așteaptă clipa cea mare. În colțurile ochilor unii poartă cîte o lacrimă. Nu-i de mirare. E primul mare trofeu cîștigat!

În sfîrșit, s-a terminat și celălalt meci... Campionii vin spre locul de premiere. Simpaticul mijlocaș Nistorescu, cel mai harnic dintre toți jucătorii finalelor, zîmbește șăgalnic, ascunzîndu-și cu discreție rupturile tricoului. A uitat că la plecare nu-l avea nici pe acela. Astăzi punea pe el cel mai scump din cîte și-ar fi dorit — tricoul de campion. Colegul său, Niculescu — omul de gol — este extenuat. Băgase spaima în toți apărătorii, dar se alesese cu o sumedenie de lovituri. Pe chip îi citesc însă o infinită satisfacție, deși nici nu bănuia că peste cîteva momente va primi diploma pentru cel mai tehnic și mai eficace jucător și o minge de fotbal, în afara celorlalte premii oferite de organizatori... Fiii petroliștilor sînt felicitați, li se dau medaliile de aur, tricourile, cupele F.R.F. și Ministerului Învățămîntului, Cupa pentru cel mai bun antrenor, aproape totul... Băieților, aliniați pentru primirea darurilor și trofeelor, le sticlesc ochii de bucurie. Aplauzele nu mai contenesc. Publicul, mai numeros ca oricînd, escaladase gardul și năvălise în jurul celor 6 echipe. **„Bravo, băieți! Ați fost mai buni, ați luptat din răsputeri pentru victorie și meritați titlul!"** le spune cîștigătorilor cineva din mulțime.

În rîndul sucevenilor se aud suspine... E portarul Regulschi, un băiat de 15 ani, de care poate se va mai scrie. Plînge pentru înfrîngerea echipei sale și pierderea, astfel, a locului 3. Nu-l consolează nici titlul de cel mai bun portar, acordat de juriu, nici darul primit. Plînge pentru echipa sa învinsă... Bucureștenii, cei mai volubili în timpul turneului, aveau frunțile plecate. Pierduseră ultimele două partide la scor și ironiile de pînă acum le înghețaseră în colțul gurii. Regrete tardive!

Cîteva sute de aplauze, drept recunoaștere a frumuseții spectacolului oferit de liceeni, vestesc despărțirea. Pe cărțile primite în dar, „La izvoarele performanței", se scriu adrese, se dau autografe cu promisiuni de promptitudine în viitoarea corespondență cu amici din București, Cluj, Băicoi, Calafat, Ocna Mureșului sau Suceava... Grupuri-grupuri însoțesc pe cîte unul din actorii preferați.

„Bravo, băiatule! Ai fost grozav. La ce echipă o să joci de-acum înainte?" Chiar dacă răspunsul era o ridicare din umeri, omul știa că favoritul său va apare curînd la Petrolul, Universitatea Cluj, Progresul sau Chimia Suceava. Îi urmăresc cu privirea pe Niculescu, Istrate, Brăgău, Abrudan, Munteanu, Karancsy, Tănase, Moțpan, I. Popescu, Rădulescu, Decean, Ciulea, Regulschi, Obreja, Căldaruș etc și mă întreb cîți dintre ei vor vedea împlinit visul de a juca în echipe mari. Îmi amintesc apoi, cu oarecare jenă, că nu am văzut nici un antrenor pe marginea terenurilor, îmi sună în minte cuvintele unora: **„Nu avem nici măcar o minge"** sau **„Fotbalul nu este privit cu ochi buni în școală"** și conchid: sînt cam tulburi izvoarele performanței fotbalului.

Aurelian BREBEANU

Echipa din Băicoi, campioană republicană de fotbal a liceelor. De la stînga la dreapta sus: **Anton Iacob-profesor, Stoica, Bădăran, Cosmineanu, Bercaru, Schfetz, Iarca, Brăgău, Anghelache;** *jos:* **Istrate, Niculescu, Antonescu, Nistorescu, Boeru, Soare**

Foto: V. BAGEAC

REZULTATE...

BASCHET: După 4 zile de întreceri interesante desfășurate la Galați s-a încheiat turneul final (pentru băieți și fete) al campionatului republican de baschet rezervat liceelor. Întrecerile au fost dominate de echipele Liceului nr. 35 din Capitală care au evoluat excelent în toate partidele.

Rezultate: BĂIEȚI: Galați—Oradea 57—55, București—Craiova 108—58, București—Oradea 76—30, Tg. Mureș—Craiova 60—44, București—Galați 56—39, București—Tg. Mureș 91—75, Tg. Mureș—Oradea 52—49, Tg. Mureș—Galați 76—50, Craiova—Oradea 71—61, Galați—Craiova 77—54.

FETE: București—Tg. Mureș 51—48, Oradea—Galați 46—31, București—Oradea 58—38, București—Craiova 79—15, Tg. Mureș—Oradea 53—29, Tg. Mureș—Craiova 65—20, Galați—Craiova 46—38, Galați—București 18—37, Oradea—Craiova 51—19.

Clasamente: BĂIEȚI: 1. Lic. 35 București; 2. Lic. 2 Tg. Mureș; 3. Lic. 4 Galați; 4. Lic. 2 Craiova; 5. Lic. 4 Oradea; FETE: 1. Lic. 35 București; 2. Lic. 2 Tg. Mureș; 3. Lic. 4 Oradea; 4. Lic. 4 Galați; 5. Lic. 2 Craiova.

T. SIRIOPOL-coresp.

Data turneului final al campionatului masculin la volei al liceelor

VOLEI: A fost stabilită data desfășurării turneului final al campionatului republican pentru echipele masculine de volei-licee. Întrecerile vor avea loc în orașul Piatra Neamț, în perioada 24—28 iulie. La acest turneu final își vor disputa întîietatea micii voleibaliști din Ploiești, Oradea, București, Piatra Neamț, Sibiu și Buzău.

PRONOSPORT

Așa arată o variantă cu 13 rezultate exacte la concursul Pronosport nr. 27, etapa din 7 iulie.

I.	Ancora Galați — Oțelul Galați	X
II.	Gloria C.F.R. Galați — Unirea Focș.	1
III.	Portul Constanța — I.M.U.M.	1
IV.	Stuful Tulcea — Electrica Constanța	1
V.	Dunărea Giurgiu — Metalul București	1
VI.	Flacăra Roșie București — S.N. Oltenița	2
VII	Poiana — Șoimii Buzău	1
VIII.	Flacăra — Rapid Plopeni	X
IX.	Oltul Sf. Gheorghe — Metrom	1
X.	Faianța — Chimia Făgăraș	1
XI.	Victoria Călan — Minerul Lupeni	2
XII.	Metalul Hunedoara — Mureșul Deva	1
XIII.	C.F.R. Pașcani — Foresta Fălticeni	1

Fond de premii 207.513 lei.

Meciuri internaționale de baschet la Brașov

La invitația Școlii sportive din Brașov, echipa feminină de baschet (tineret) Chemie Halle (R.D.G.) a susținut în localitate patru partide. Jucătoarele oaspete au întîlnit în două meciuri echipa școlii sportive, iar în alte două — o combinată Voința-Politehnica. Din cele patru întîlniri baschetbalistele germane au cîștigat doar una. Rezultate: Chemie Halle — Șc. sp. 54—42 (26—21), respectiv 45—49 (21—24). Combinata Voința-Politehnica — Chemie Halle 50—45 (19—17) și 55—40 (22—21). Peste o săptămînă tinerele baschetbaliste de la Școala sportivă din Brașov vor întoarce vizita jucătoarelor din Republica Democrată Germană.

C. GRUIA, coresp. principal

Reprezentativa București I a cucerit „Cupa F.R.T."

La Brașov s-au încheiat duminică întrecerile finale ale „Cupei Federației române de tir". După trei zile de concurs, reprezentativa municipiului **București I** a acumulat 1950 puncte, ocupînd locul I în clasamentul general, cucerind astfel trofeul pus în joc. În continuare s-au clasat județele **Arad** 1928 p, **Ilfov** 1890 p, **Brașov** 1880 p, **Cluj** 1878 p. În probele individuale pe categorii au ieșit învingători seniori: **Cornel Berceanu** (Dolj) 505 p, senioare: **Elena Ioniță** (Cluj) 499 p, juniori: **Mircea Ungureanu** (Timiș) 522 p, junioare: **Ligia Leaotă** (Ilfov) 476 p.

Actualitatea internațională

Trimisul nostru special la Palermo, VICTOR BĂNCIULESCU, ne transmite:

DEZAVANTAJTĂ DE O SERIE INGRATĂ, ROMÂNIA LUPTĂ PENTRU LOCURILE 8-13

PALERMO, 7. Împrejurimile sînt pline de pitoresc, iar Palermo cheamă insistent cu vigoarea peisajelor sale exotice pentru noi. Bulevarde cu monumente aparținînd mai multor civilizații, un port imens înundat cu velaturi, birje umbrite de parasoluri vărgate, străzile unite prin funii de rufe, clădiri insolite de la balcoanele cărora atîrnă coșulețe pentru cumpărături, piețe zgomotoase în care familiare ne sînt doar porumbul fiert și pepenii, pe cît de străine ne sînt zecile de sorturi de vietăți marine ce se vînd aici, de la sepie la caracatiță.

Cu toate acestea, prezența baschetbaliștilor României la Mondello nu seamănă de loc cu o vilegiatură. Nu-i vorbă, diminețile sînt petrecute pe plaja mediteraneană cu înot într-o apă ce aduce mai curînd a saramură. Dar, în fiecare noapte, de trei ori la rînd, jucătoarele noastre au cheltuit multă energie încercînd ceea ce era foarte greu de obținut într-o serie atît de îngrată ca cea de aici. În timp ce la Catania se califica pentru finală o echipă din Benelux, iar la Ragusa învinsele noastre de la Balcaniadă — iugoslavele — aici, la Mondello, au fost patru candidate de valoare sensibil egală (poate cu excepția Poloniei, care s-a detașat prin omogenitate). Adevărul este că toate aceste patru echipe ar fi meritat să fie la startul turneului final de la Messina, care începe marți.

Vom merge deci la Ragusa, luptînd în continuare pentru unul din locurile 8—13, ceea ce nu reprezintă exact valoarea baschetului feminin românesc pe plan european. Ne-am convins, însă, de această dată că nu talia jucătoarelor este decisivă într-o asemenea competiție, ci capacitatea lor de a înscrie coșuri. Cu mai puțin de 50 de puncte într-un meci nu se poate aspira azi la o victorie internațională. Din păcate, acesta este cazul elevelor lui Sigismund Ferencz și Grigore Costescu. Ele se organizează tactic foarte bine, rezistă fizicește, dar nu sînt capabile să înscrie un număr mai mare de coșuri. Româncele, cu prima garnitură excelînd pozițional, au condus, incredibil, Polonia la pauză cu două puncte (datorită jocului foarte bun prestat de Vogel, Racoviță și Spiridon), dar riscul asumat s-a răzbunat prin succesive eliminări (pentru cinci greșeli personale) ale celor mai bune jucătoare, iar înlocuitoarele lor nu au putut face față avalanșei din repriza secundă, nici măcar cu ajutorul înimoasei galerii palermitane, care scanda în tribune numele țării noastre.

În cel mai slab meci al său, în care nu mai avea nici o șansă pentru calificare în turneul fruntașelor, România a cedat Cehoslovaciei cu 56—30 (23—13). Nu s-au ridicat la valoarea lor obișnuită decît Vogel și Szabados. Au înscris: Racoviță 5, Vogel 11, Spiridon 1, Bițu 3, Szabados 8, Tafian 2 pentru România, respectiv Meliharova 15, Maskova 4, Joskova 10, Hatzmahova 10, Richterova 8, Jarosova 3, Kisiinkova 6. Au arbitrat Kiabi (U.R.S.S.) și Onrust (Olanda).

Alte rezultate: Belgia — Olanda 54—49, U.R.S.S. — R.F.G. 105—27, Iugoslavia — Franța 65—56, R.D.G. — Ungaria 61—49.

Luni este zi de odihnă, iar marți încep turneele pentru locurile 1—7 și 8—13 ale campionatului european feminin de baschet.

6 locuri I la „Regata Belgrad"

Competiția internațională de caiac desfășurată sîmbătă și duminică pe lacul Sava din Belgrad a prilejuit un frumos succes al sportivilor români participanți la această regată. Concurînd excelent, **ei au cîștigat 6 din cele 7 probe și, de asemenea, s-au clasat pe numeroase alte locuri fruntașe.** Victoriile echipei noastre au fost realizate de: H. IVANOV, la caiac simplu 500 m (1:49,2), TERENTE — COȘNIȚĂ, la caiac dublu 500 m (1:40,4), H. IVANOV — SCHMUL — TERENTE — COȘNIȚĂ, la K 1— 4 x 500 m, VIORICA DUMITRU — VALENTINA SERGHEI, la caiac dublu 500 m (1:52,0), COȘNIȚĂ — H. IVANOV, la caiac dublu 1000 m (3:23,03), VALENTINA SERGHEI, la caiac simplu 500 m (2:00).

Final în cursa de caiac 1—1000 m, cîștigată de Varheli (Ungaria).

„REGATA SPERANȚELOR OLIMPICE" - O COMPETIȚIE DE SUCCES

(Urmare din pag. 1)

pentru toți cei prezenți, o excelentă propagandă făcută sporturilor nautice. Un mare număr de tineri caiaciști și canoiști și-au disputat cu extraordinară dîrzenie calificarea în finale și apoi au luptat cu remarcabilă voință pentru a ocupa un loc cît mai bun în clasamentul întrecerilor. Spre deosebire chiar de unele probe din competițiile internaționale ale seniorilor, unde departajările valorice binecunoscute fac posibile multe pronosticuri exacte, fiecare din finalele de duminică au prilejuit dueluri sportive echilibrate, pasionante, cîștigate — în majoritatea cazurilor — abia pe ultimii metri.

„Regata speranțelor olimpice" a fost, evident, dominată de echipele **R.D. Germane** și **României** care au cucerit, de altfel, cîte trei victorii, cea de a șaptea revenind unui echipaj din R.P. Ungară. O mențiune aparte pentru sportivii din R.D. Germană, excelent pregătiți pentru acest concurs, clasați pe cele mai multe locuri fruntașe, ceea ce le-a permis să acumuleze și cel mai mare număr de puncte în clasamentul pe națiuni. Mai ales la fete, echipajele din R.D. Germană s-au impus autoritar, caiacistele **Wedler, Setzkorn, Kampfrath** și **Lesche** dovedindu-se elemente cu reale posibilități de afirmare.

Echipa României a evoluat bine. Nu ne gîndim numai la cele trei victorii repurtate, de altfel, de o manieră categorică, care au confirmat total creditul valoric acordat unora dintre reprezentanții noștri, ci mai ales la comportarea generală, începînd de la calificarea în toate finalele competiției pînă la prezența în prima parte a clasamentelor tuturor probelor. Se cuvin, desigur, și cîteva evidențieri. Înainte de toate, aprecieri din cele mai elogioase pentru **I. Patzaichin,** revelația sezonului de canoe, dublu cîștigător în regata încheiată duminică (la simplu și la dublu — împreună cu un alt talentat canoist, **Nichiforov**). O evoluție foarte bună a avut și echipajul de caiac 4, care — în finalul competiției — a obținut, după o cursă extrem de disputată, o victorie de prestigiu în compania unor adversari redutabili. O notă bună, de asemenea, pentru **Roco Rujan** (component al echipajului de caiac), care a luptat cu multă ambiție în proba de simplu, cedînd numai în final în fața excelentului Varheli, un autentic talent în care echipa Ungariei își pune speranțe chiar pentru ediția din acest an a Jocurilor Olimpice. Rujan a pierdut doar la diferență de o zecime de secundă, după ce în serie caiacistul maghiar îl depășise cu trei secunde!

Comportări meritorii au avut și unele echipaje sovietice și bulgare.

„Regata speranțelor olimpice" a constituit, așadar, o excelentă verificare a stadiului de pregătire a schimbului de mîine din cele opt țări. Specialiștii prezenți la Snagov au apreciat unanim că în cele două zile de concurs s-au desfășurat probe de un nivel deseori apropiat de cel al întrecerilor de seniori. Și aceasta spune, desigur, mult! De asemenea, dl. **I. Dochici,** șeful delegației iugoslave, unul din cei care au răspuns de organizarea campionatelor mondiale și europene de la Jajce, a declarat: **„Regata de la Snagov s-a bucurat nu numai de o participare valoroasă, ci și de o grijă deosebită pentru buna desfășurare a probelor, pentru balizarea pistei de concurs, pentru asigurarea tuturor complicatelor probleme tehnice, organizatorice ș.a. care concură la succesul unei competiții de caiac-canoe".**

REZULTATE TEHNICE:

K 1—1000 m: 1. Varheli (R.P.U.) 4:13,2; 2. R. Rujan (ROMÂNIA) 4:13,3; 3. Slatnov (R.D.G.) 4:17,0.
C 1—1000 m: 1. I. Patzaichin (ROMÂNIA) 4:46,4; 2. Ditner (R.D.G.) 4:51,5; 3. Pojaliev (Bulgaria) 4:54,5.
K 1—500 m (F): 1. Wedler (R.D.G.) 2:17,6; 2. Setzkorn (R.D.G.) 2:18,0; 3. Sizova (U.R.S.S.) 2:19,0.
K 2—1000 m: 1. Papritz-Wladheim (R. D. Germană) 3:38,5; 2. Gresta-Namestnicov (U.R.S.S.) 3:42,5; 3. Varheli-Ballai (R.P.U.) 3:43,5.
C 2—1000 m: 1. Patzaichin-Nichiforov (ROMÂNIA) 4:15.0; 2. Zeisler-Lange (R.D.G.) 4:17.0; 3. Bolsakov-Esipenko (U.R.S.S.) 4:17,1.
K 2—500 m (F): 1. Wedler-Setzkorn (R.D.G.) 2:01,0; 2. Kamfrath-Lesche (R.D.G.) 2:01,7; 3. Lovin-Comișan (ROMÂNIA) 2:04,0.
K 4—1000 m: 1. Rujan-Niculenco-Samovschi-Manea (ROMÂNIA) 3:17,2; 2. Hapke-Komitach-Fischer-Weithelm (R.D.G.) 3:18,0; Papritz-Slatnov-Zimmerman-Pasche (R.D.G.) 3:19,0.
CLASAMENTUL PE ECHIPE: 1. R.D. Germană 56 p; 2. ROMÂNIA 38; 3. R. P. Ungară 25; 4. U.R.S.S. 22; 5. R.P. Bulgaria 11; 6. R.S. Cehoslovacă 2; 7—8. R.P. Polonă și R.S.F. Iugoslavia 0.

SONNY LISTON DIN NOU ÎN RING

Sonny Liston nu renunță! Fostul campion mondial de box la toate categoriile l-a întîlnit simbătă seara, la San Francisco, pe Henry Clark, boxer cotat pe locul 5 în lista oficială a lui W.B.A. Lupta a durat șapte reprize, la capătul cărora adversarul lui Liston a fost declarat învins prin k.o. tehnic. Imaginea alăturată ni-l prezintă pe Clark (stînga) recepționînd o stîngă puternică a lui Sonny Liston.

Telefoto: UPI — Agerpres

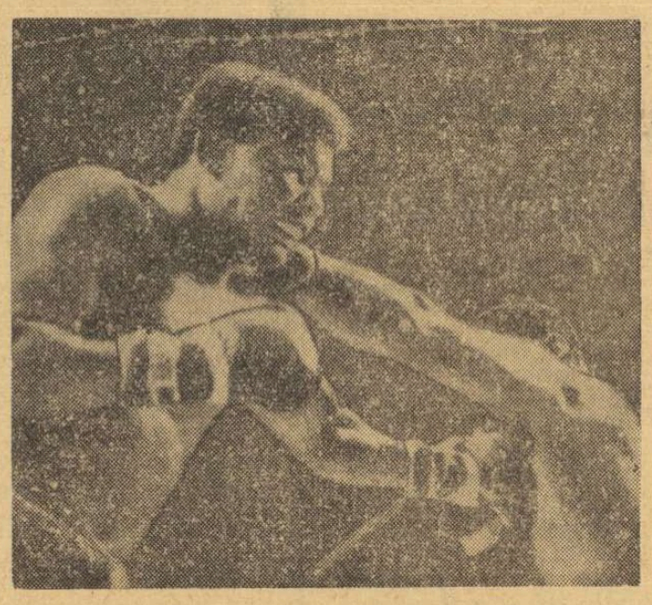

Succes net al gimnastelor române la Haga

HAGA, 7 (prin telefon). **Așa cum era de așteptat, mai ales după diferența netă cu care echipa noastră conducea la încheierea exercițiilor impuse, meciul dintre reprezentativele feminine de gimnastică ale Olandei și României a luat sfîrșit cu victoria categorică a sportivelor oaspe: România 375,30, Olanda 352,55. Duminică, la exercițiile liber alese, Elena Ceampelea, Rozalia Filipescu, Alina Goreac și celelalte gimnaste din echipa României au fost din nou superioare adversarelor lor, atît în ceea ce privește nivelul tehnic al exercițiilor, cît și execuția. În orice caz, diferența de peste 20 de puncte în favoarea gimnastelor române este meritată, dar nu în măsură să stîrnească un optimism exagerat. Concurînd ceva mai bine decît la Sofia, echipa noastră a învins o formație tînără, lipsită de experiență competițională. Primele clasate la individual compus: Elena Ceampelea 76,15 p, Rozalia Filipescu 75,30 p, Alina Goreac 74,15 p, Olga Ștefan 74,15 p.**

ÎNVINGÎND PENTRU PRIMA OARĂ REPREZENTATIVA U.R.S.S. (8-6)

ECHIPA R. D. G. A CÎȘTIGAT TURNEUL DE POLO DE LA MAGDEBURG

MAGDEBURG, 7 (prin telefon). Întrecînd cu 8—6 (1—1, 3—2, 3—3, 1—0) selecționata U.R.S.S., formația R.D. Germane a cîștigat turneul internațional de polo de la Elbeschwimmhalle. Realizatorii golurilor: Schuller (excelent) 6, Hermans și Schlenkrich de la învingători, respectiv Barkalov 3, Dolgușin, Scioc și Smucki. Partida, presărată cu dese neregularități, a necesitat dese intervenții ale arbitrului belgian Bauwens.

Secunzii României au încheiat turneul cu o merituoasă victorie în fața naționalei poloneze, revanșîndu-se astfel pentru înfrîngerea (1—2) din acest an, de la Sofia. Tinerii polоiști români și-au valorificat cu brio superioritatea tactică și calitățile de viteză, depășindu-și adversarul în permanență. Ei au luat conducerea din primul minut și nu au mai cedat-o pînă la fluierul final al spaniolului Manguillot, cînd tabela de marcaj a arătat scorul de 9—3 (4—1, 1—0, 1—1, 3—1) pentru România B. Au marcat: Popa 6 (5 din 4 m!), Neacșu 2 și Mihăilescu, respectiv Klepacz 3. Formații: ROMÂNIA B — Chețan (Scurei) — Grințescu, Blajec, Popa, Țăranu, Mihăilescu, Neacșu, Rusu, Popescu; POLONIA: Wojciechowscki — Cieselski, Ksiezopolski, St. Kedzia, Klepacz, Rozalski, Biegala, Mazurkiewicz, Jakowski, H. Kedzia.

Kurt LANGE

TINERII VOLEIBALIȘTI ROMÂNI ÎNVINGĂTORI LA SOFIA

SOFIA, 7 (prin telefon, de la corespondentul nostru). **Terenul Drujba din Sofia a găzduit duminică după-amiază prima întîlnire dintre echipele masculine de volei (tineret) ale Bulgariei și României. Meciul s-a încheiat, după 125 de minute de echilibrată și frumoasă dispută, la scorul de 3—2 (—12, 4, —9, 7, 11) în favoarea tinerilor voleibaliști români. Aceștia, remarcîndu-se în genere prin mai marea varietate a atacului, își datoresc succesul îndeosebi dîrzeniei dovedite în setul decisiv, în care, conduși cu 0—6, au găsit resursele fizice și de voință necesare pentru a-și ajunge adversarii înaintea schimbării terenului, și anume la 7.**

A doua partidă dintre echipele de volei (tineret) ale României și Bulgariei se desfășoară luni după-amiază, tot pe terenul Drujba.

Toma HRISTOV

ECHIPA FEMININĂ A ROMÂNIEI A CUCERIT „CUPA PRIETENIEI" LA HANDBAL

La Békéscsaba a luat sfîrșit ieri turneul feminin de handbal dotat cu „Cupa Prieteniei". În ultima zi s-au înregistrat următoarele rezultate: România — Bulgaria 21—6 (10—3), Ungaria — Iugoslavia 7—7 (2—4). În urma a trei zile de întreceri, clasamentul final are următoarea configurație: 1. ROMÂNIA 5 p, 2. Iugoslavia 4 p, 3. Bulgaria 2 p, 4. Ungaria 1 p.

În întrecerea similară a echipelor masculine, încheiată tot ieri la Mosonmagyarvar, trofeul a revenit echipei UNGARIEI, care a totalizat 6 p, urmată în ordine de **România** 4 p, Iugoslavia 2 p și Bulgaria 0 p. Handbalistului român Orbân i s-a oferit cupa „pentru cel mai bun portar".

Turul ciclist al Franței

BELGIANUL Walter Godefroot este cîștigătorul etapei a 9-a din Turul ciclist al Franței (Royan-Bordeaux, 137 km). El a sosit la 3h 19:16 în fruntea unui pluton reunind pe toți fruntașii cursei. Clasamentul general nu a suferit modificări. Conduce Van der Berghe (Belgia), urmat de Bernard Guyot (Franța) la 2:29 și J. P. Genet (Fr.) la 3:29.

Rezultate din campionatele Italiei la atletism

CITEVA REZULTATE din campionatele Italiei la atletism: 400 mg — Frinolli 51,8; înălțime — Shivo 2,09 m; 100 m — Preantoni 10,4.

LUPTE GRECO-ROMANE

AU ÎNCEPUT ÎNTRECERILE „CUPEI JADRAN"

KORKULA, 7 (prin telefon). În localitate se desfășoară un mare concurs internațional de lupte greco-romane: „Cupa Jadran". La întreceri participă 90 de concurenți din Suedia, U.R.S.S., Ungaria, România, Grecia, Elveția, R.D.G., Bulgaria și Iugoslavia. De menționat că sovieticii au deplasat prima lor garnitură în care se află și cei 4 campioni mondiali, iar gazdele au cîte 3—5 sportivi la fiecare categorie.

Iată rezultatele înregistrate de sportivii noștri pînă astăzi: **Gh. Berceanu** (cat. 52 kg) b.p. Kanatis (Grecia), b. tuș Kucici (Iugoslavia), b.p. Varga (Ungaria); **I. Baciu** (cat. 57 kg) b.p. Roka (Iugoslavia), b. tuș Svensson (Suedia), b.p. Sovici (Iugoslavia), b.tuș Moskidis (Grecia); **M. Baciu** (cat. 63 kg) p.p. Rorua (U.R.S.S.), p.p. Stoianov (Bulgaria) și iese din concurs; **I. Enache** (cat. 70 kg) b.tuș Radovici (Iugoslavia), b.p. Pîrtici (Iugoslavia), p.p. Sapunov (U.R.S.S.), egal cu Hofman (Iugoslavia) și iese din competiție; **N. Neguț** (cat. 87 kg) b.p. Simici (Iugoslavia), b.p. Nicolov (Bulgaria), egal cu Karlström (Suedia). Întrecerile continuă.

Corespondență specială din Ciudad de Mexico

PREVIZIUNI OLIMPICE

- 90.000 de spectatori din 70 de țări
- Biletele vor fi puse în vînzare la 15 august
- Aproape 1216 ore efective de sport

Apropierea datei deschiderii Jocurilor Olimpice de vară determină, cum este și firesc, o urgentare a pregătirilor în diferitele sectoare de activitate ce au legături cu marile întreceri sportive găzduite de capitala mexicană. Biroul de presă devine tot mai solicitat de reprezentanții ziarelor și agenților internaționale de presă dornici să-și informeze cititorii cu o cît mai mare operativitate asupra ultimelor „știri olimpice". Și acestea nu lipsesc. Iată numai cîteva dintre cele care au devenit cunoscute în ultimele zile.

După cum a informat Ramon Alatorre, directorul Biroului de control a găzduirii olimpice, aproximativ 90 000 de persoane din 70 de țări ale lumii sînt așteptate să sosească la Ciudad de Mexico în perioada întrecerilor olimpice din luna octombrie. Toate locurile disponibile în hotelurile de primă categorie au și fost rezervate. Cu toate acestea, continuă să existe un număr de 17 700 paturi în locuințe particulare din capitala mexicană. În total s-au făcut rezervări de bilete pentru 48 000 de vizitatori.

Pe de altă parte, comitetul de organizare a Jocurilor Olimpice a făcut cunoscut că 90 la sută din biletele de intrare la întrecerile din luna octombrie vor fi puse în vînzare la 15 august. Din totalul de 300 000 bilete la competițiile fiecărei zile, 60 000 au fost rezervate pentru vizitatorii străini. Celelalte bilete vor fi puse în vînzare la casele speciale din apropierea stadioanelor și terenurilor precum și prin intermediul mai multor bănci.

În ce privește echipele participante la întrecerile de atletism, după cum s-a anunțat aici, cele mai numeroase vor fi cele ale Statelor Unite și Uniunii Sovietice cu cîte 132 și, respectiv, 121 atleți și atlete. Urmează R.F. a Germaniei cu 96 de atleți și R.D. Germană cu un lot de 80 de sportivi.

S-au făcut și unele calcule, nu lipsite de interes, cu privire la timpul efectiv care va fi „consumat" de diferitele competiții olimpice. S-a calculat astfel că aceste competiții vor înregistra un total de 1 251 ore și 55 minute efective de sport. Voleiul ocupă primul loc cu un program care se așteaptă să dureze cel puțin 146 de ore. Cea mai scurtă perioadă de întrecere va reveni concursului de canoe cu 19,5 ore. Specialiștii mexicani au calculat că întrecerile de atletism vor dura 58 de ore iar cele de natație 82 de ore și 10 minute. Parada echipelor participante, cu prilejul festivității de deschidere a Olimpiadei, va avea o durată de 45 de minute. O „repetiție generală" a parăzii urmează să aibă loc la 30 august cu participarea a 8000 de militari care vor ține locul sportivilor.

Alberto SANCHEZ

LA GIMNASTICĂ:

Dublă victorie a echipelor de tineret ale țării noastre

OR. GH. GHEORGHIU-DEJ, 7 (prin telefon). — După succesul repurtat sîmbătă de băieți, duminică dimineața și echipa feminină de tineret a României a obținut victoria în fața reprezentativei similare a Cehoslovaciei. Deși mai tînără decît adversara sa, selecționata țării noastre s-a impus de o manieră impresionantă, obținînd succes atît pe echipe (România 185,65 p, Cehoslovacia 183,85 p), cît și la individual compus, prin Ofelia Alexa, care a realizat 37,25 p. Publicul localnic, mare iubitor de gimnastică de bună calitate, a primit cu multă căldură evoluțiile echipelor. Primele clasate pe aparate: **sol:** Sona Brazdova (Ceh.) 9,60 p; **paralele:** Eva Topolova (Ceh.) 9,55 p; **bîrnă:** Rodica Secoșan (Rom.) 9,55 p; **sărituri:** Rodica Secoșan 9,45 p.

GH. GRUNZU
coresp.

SCHMIDT SAU POUSI?

La 5 august 1960, atletul polonez Jozef Schmidt depășea o graniță considerată pînă atunci intangibilă: 17 metri la triplusalt. De rezultatul său (17,03 m) nu s-a mai apropiat nimeni vreme de opt ani. Recent, însă, tînărul finlandez Pertti Pousi, în vîrstă de 22 de ani, a devenit al doilea om din lume care atinge cei 17 m; performanța sa — 17,00 m — a fost obținută într-un concurs la Kuortane. Cîteva zile mai tîrziu, la Helsinki, a avut loc întîlnirea directă dintre cei doi „mari" ai triplusaltului. Experiența și-a spus cuvîntul și „bătrînul cangur" Schmidt a cîștigat cu 16,55 m, față de 16,26 m ai lui Pousi.

După o serie de accidente și evoluții mai slabe, Schmidt începe să intre în formă, realizînd cifre din ce în ce mai bune; adică are o comportare identică aceleia din 1964, cînd în finalul sezonului și-a adjudecat pentru a doua oară medalia olimpică de aur. La Ciudad de Mexico, în octombrie, cine va învinge? Schmidt sau Pousi, experiența sau tinerețea? În fotografie — cei doi față în față, după concursul de la Helsinki.

telex-radio-telefon

REZULTATE din cadrul concursului internațional de înot de la Budapesta: 100 m delfin — I. Borodin (U.R.S.S.) 1:00,9...5 Covaci (România) 1:01,7; 200 m bras I. Godun (U.R.S.S.) 2:37,5...4. Soptereanu (România) 2:41,0; 200 m spate femei — 1. Balla (Ungaria) 2:35,9 ...6. Cristina Balaban (România) 2:44,1; 100 m liber femei — Turoczy (Ungaria) 1:00,9; 100 m bras femei — Frommater (R.F.G.) 1:17,2.

LA ATENA, tunisianul Gammoudi a cîștigat 10 000 m în 29:18,6, iar francezul Colnard a aruncat greutatea la 18,97 m.

TURUL CICLIST AL TURCIEI a fost cîștigat de sovieticul Kulibin.

ÎN A 6-A PARTIDĂ a semifinalei campionatului mondial de șah, Tal l-a învins pe Korcinoi. Scorul este acum 3½—2½ în favoarea ultimului.

IN TURNEUL DE TENIS de la Travemünde (R.F.G.), Țiriac l-a învins în sferturi de finală, pe vest-germanul Weinmann cu 6—3, 5—7, 8—6.

IN AL DOILEA MECI DE VOLEI (masculin) U.R.S.S. — R. D. Germană 3—0 (15—5, 17—15, 15—9).

LA BUENOS AIRES, boxerul argentinian Oscar Bonavena l-a învins la puncte, la categoria grea (după 10 reprize) pe Zora Folley (S.U.A.).

INTR-UN CONCURS DE ATLETISM desfășurat la Skoevde (Suedia), maghiarul Mecser a cîștigat 5000 m în 13:54,3. Alte rezultate: 400 m — Matthews (S.U.A.) 46,0; prăjină — Railsback (S.U.A.) 5,21; înălțime — Skorțov (U.R.S.S.) 2,14 m; disc — Burch (Suedia) 60,96 m.

Noi recorduri mondiale la Santa Clara

NEW YORK, 7. — În ziua a doua a concursului internațional de natație de la Santa Clara (California) au fost stabilite trei noi recorduri mondiale și unul european.

În proba de 400 m mixt, americanul Greg Buckingham a fost cronometrat în 4:45,1, timp superior cu două zecimi de secundă vechiului record mondial care aparținea sovieticului Dunaev. La 400 m mixt feminin, Claudia Kolb (SUA) a stabilit un nou record mondial cu 5:05,4 (vechiul ei record — 5:08,2). Al treilea record mondial a fost realizat de echipa feminină de ștafetă 4x100 m liber a clubului Swim din Santa Clara (Linda Gustavson, Pokey Watson, Pam Carpinelli și Jan Henne) — 4:01,0.

În seriile probei de 200 m liber feminin, înotătoarea cehoslovacă Olga Kozikova a obținut un nou record european cu 2:14,4. În finala probei, victoria a revenit americancei Debbie Mayer cu 2:10,1.

Alte rezultate: MASCULIN: 200 m — Schollander (SUA) 1:57,8; 100 m bras — Job (SUA) 1:09,9; 200 m fluture — Spitz (SUA) 2:06,0. FEMININ: 200 m fluture — Toni Hewitt (SUA) 2:22,0 (nou record american), 100 m bras — Jan Henne (SUA) 1:17,0.

Tiparul I. P. „Informația", str. Brezoianu 23—25

40365

PROLETARI DIN TOATE ȚĂRILE, UNIȚI-VĂ!

Redacția și administrația: str. Vasile Conta nr. 16, tel. 11.10.05, interurban 72 și 286. Telex sportrom buc. 180.

sportul

4 pagini 30 bani

Anul XXIV Nr. 237 (5671) ZIAR AL CONSILIULUI NAȚIONAL PENTRU EDUCAȚIE FIZICĂ ȘI SPORT Marți 9 iulie 1968

GONG FINAL ÎN... „MĂNUȘA LITORALULUI" LA BOX

CONSTANȚA, 8 (prin telefon). — Finala turneului internațional de box dotat cu „MANUȘA LITORALULUI" s-a disputat aseară pe arena Olimpia din Constanța în prezența a peste 4 000 de spectatori. În prima partidă semimuscа V. Ivan și-a luat revanșa asupra campionului ungariei G. Gedő. Recent, la Budapesta, Gedő reușise să cucerească victoria la puncte în fața reprezentantului nostru. Aseară V. Ivan a contrat precis și a fost declarat învingător cu 2—1. La muscă, C. Gruiescu a întîlnit

I. ALEXE
Văzut de NEAGU RĂDULESCU

în bulgarul D. Milev un pugilist tenace și bine pregătit fizic. Punctînd cu lovituri precise și variate, românul și-a pus deseori adversarul în inferioritate, fiind declarat învingător în unanimitate. „Cocoșul" maghiar Junghaus a căutat tot timpul lovitura decisivă, de aproape, dar N. Giju a evitat cu măiestrie contactul cu adversarul plasînd de la distanță multe directe de dreapta. Meciul a fost foarte „curat" astfel că arbitrul C. Chiriac, care în acest turneu a condus excelent, nu a intervenit aproape niciodată. Învingător detașat la puncte N. Giju. „Penele" A. Iliescu și N. Moldovan s-au angajat într-un schimb dur de lovituri chiar din primul minut de luptă. În rundul doi N. Moldovan a fost trimis la podea. Cu o orientare mai bună în ring, ieșind ușor din lupta corp la corp, Iliescu a acumulat punctele necesare victoriei. Foarte echilibrat (decizia a fost acordată cu 2—1 boxerului român) meciul dintre M. Goanță și H. Seifert (R.D.G.). Pugilistul nostru a folosit lovituri dure la plex, însă, a recepționat contre la figură. Boxerul german a impresionat prin rezistența sa deosebită. Antoniu Vasile a înregistrat o nouă victorie asupra lui M. Dumitrescu. Boxînd în „forță", el l-a surprins de multe ori pe Dumitrescu și a fost declarat, de toți arbitrii, învingător. V. Silberman și Ov. Baciu au schimbat lovituri puternice, dar nici unul nu s-a ridicat la nivelul așteptat. Silberman a punctat mai precis cu croșee de stînga la plex, iar unul dintre acestea a făcut ca în repriza a doua Baciu să fie numărat. Învingător la puncte V. Silberman. Ion Covaci la învins pe Istvan Covaci (Ungaria). În repriza a II-a, boxerul nostru a fost prins pe picior greșit și a căzut la podea. După ce a fost numărat, Ion Covaci a acționat decis, plasînd numeroase lovituri la plex și cîștigînd partida în unanimitate. Loviturile precise și extrem de puternice ale lui I. Oltеanu l-au determinat pe B. Heil (R.D.G.) să abandoneze în repriza a III-a. Meci urît, cu obstrucții de ambele părți, la semigrea. I. Monea l-a învins (cu 3—0) pe I. Schlegel (R.D.G.). Turneul „Mănușa litoralului" a fost închis de greii I. Alexe și A. Iancu, primul cîștigînd la puncte.

R. CALARAȘANU
C. POPA — coresp. principal

N. Moldovan (România) în meciul cu Pute (Suedia) pe care l-a învins la puncte

Sasu nu reușește să ajungă balonul, în meciul dintre Farul și M.S.V. Duisburg, disputat duminică în cadrul „Turneului Litoralului". Miercuri, același turneu programează întîlnirile: o selecționată divizionară de tineret — M.S.V. Duisburg și Farul — Dukla Praga

Foto: T. ROIBU

Vacanța fotbaliștilor s-a sfîrșit...

VEȘTI DE LA DINAMO BUCUREȘTI

De cîteva zile, lotul dinamoviștilor bucureșteni, format din 15 jucători, mai puțin Datcu, Dinu, Ghergheli și Pîrcălăb, prezenți la cantonamentul lotului național de la Snagov, este „reperat" la vila „Robinson" de la Predeal. Jucătorilor pe care Dinamo i-a folosit în campionatul recent încheiat li se adaugă, în această pregătire Frățilă (recent întors de la Eforie, după un tratament de 18 zile cu împachetări de nămol și declarat de medicul M. Cristea complet restabilit) și Crețulescu, de la echipa de tineret.

Dinamoviștii, însoțiți de antrenorul Bazil Marian, vor rămîne la Predeal pînă la 16 iulie cînd, după un joc amical la Bușteni, vor întîlni la București pe Electronica Obor. Sîntem, de asemenea, informați că echipa bucureșteană se află în tratative cu F.C. Argeș, Vagonul Arad și Petrolul Ploiești în vederea susținerii unor meciuri de pregătire. Totodată, echipa are în perspectivă un turneu de verificare în R. F. a Germaniei și Olanda, turneu compus din 4 meciuri. Contractul urmează să fie semnat zilele acestea cu impresarul vest-german Berger. În eventualitatea în care acest turneu va fi declinat, Dinamo intenționează să contracteze un altul, în Turcia, compus din două-trei jocuri la Istanbul, Ankara și Izmir.

GIULEȘTENII SE PREGĂTESC LA POIANA BRAȘOV

O convorbire telefonică avută ieri dimineață cu Valentin Stănescu ne-a pus la curent cu „mersul" Rapidului. Astfel, am fost informați că între 9 și 16 iulie giuleștenii se pregătesc la Poiana Brașov, iar în ziua de 17 iulie, pe stadionul din Giulești, va avea loc meciul (cu Metalurgistul București) de rămas bun al lui Ion Ionescu.

A 82-a cădere de cortină la Wimbledon...

...anunță primul campionat mondial din istoria tenisului

În momentul cînd tenisul, reactivat prin grefa „open"-ului, cutează să aspire și la organizarea unui campionat mondial, fervenții săi — cu entuziasm, poate, mai moderat — își pun întrebarea, în retrospectivă, dacă toate victoriile și titlurile, neoficiale pînă acum, nu trebuie reconsiderate de la 1947 încoace, mai exact de la trecerea la profesionism a lui Jack Kramer, primul din seria marilor campioni de după ultimul război. De atunci, o victorie la Wimbledon, considerată de-a pururi satisfacția supremă în tenis, a început să reprezinte pentru așii rachetei și un aconto pentru dezbrăcarea tricoului alb și adoptarea celor colorate, din spectacolele de „circ". Așa s-a întîmplat cu Sedgman, Trabert, Hoad, Olmedo, Laver, Emerson, Newcombe. Excepțiile — notabile doar în cazul unor Neale Fraser și Manuel Santana — nu fac decît să întărească regula. Aceasta cerea ca un mare campion, în anii noștri, să nu mai repete victoriile sale în marele turneu londonez, ci să lase loc pentru alții, prin plecarea sa în categoria de super-clasă a profesioniștilor. Iată, deci, cînd Rod Laver revine victorios la Wimbledon, după șase ani de ostracizare, iar Ken Rosewall reușește și mai mult la Roland Garros, recîștigîndu-și titlul după 15 ani (!), întrebarea care necăjește azi pe orice iubitor de tenis este — dacă rezultatele marilor concursuri din ultimele două decenii n-au fost denaturate prin separația dintre jucători. Oare Kramer sau Laver nu puteau face serii de cîte cinci și șase victorii ca frații

Radu VOIA

(Continuare în pag. a 4-a)

VACANȚA!

Pot fi vacanțe plăcute, depline sau ratate. Nu este ușor să știi, să cunoști „jocul de-a vacanța".

Nu numai elevii și profesorii se bucură de vacanță ci fiecare dintre noi. Cu excepția corigenților, restanțierilor și plictisiților în profesiune — toți merităm „marea" vacanță.

O petrecem la mare sau la munte. În doi, în cinci sau în sute. În sătucuri pitorești, la cabane și hoteluri, în corturi. Sau în călătorii vrăjite în țări și locuri necunoscute, îndrăgite sau visate.

Este oare vacanța o invitație la lene și inactivitate, la răsfăț și interminabile lecturi?

Nu! Nu este și nu trebuie să fie. Mai mult ca oricînd, vacanțele trebuie să ne facă să îndrăgim și mai mult Mișcarea. Să o cunoaștem, să-i pătrundem frumusețea și voluptățile. Și ce nu se poate, indiferent unde ești, într-o bine gîndită vacanță?

Mai întîi se poate învăța ceea ce în scurtul timp al celorlalte zile și luni, nu prea învățăm: înotul, tenisul, baschetul, canotajul.

De ce să nu plecăm acum organizați și cu plăcere în excursii de-o săptămînă în munți? În Bucegi, în Făgăraș sau Retezat, pe Ceahlău. De ce nu?

Odată, după un concurs atletic la Predeal, am hotărît să mergem în grup, în Bucegi, pe Diham. — O să vedem și cabane?, ne-a întrebat, sfios și stingherit, un coleg de-al nostru, student la Politehnică. — O să vedem, firește. Dar tu ești cel mai vrednic de văzut: student la construcții care n-a urcat pînă la 21 de ani în munte și n-a intrat într-o cabană.

Să nu mai vorbim de ispita înotului? Sau mai bine zis, pentru unii, de ignorarea lui? Sigur nu sîntem Olanda sau Australia, nu avem încă nici un campion olimpic de înot, dar spuneți sincer dumneavoastră — cei care dacă v-am arunca într-un bazin ați cere ajutor — nu e penibil să nu știi să înoți?

Vreți să faceți o deosebire între cei care fac sport și cei care n-au făcut niciodată? Urmăriți-i atent jucînd volei într-un parc dintr-o stațiune climaterică sau alergînd după o mașină să nu o scape.

De ce oare s-o fi zîmbind cînd faci greșeli gramaticale sau confuzii literare și nu se zîmbește cînd un tînăr se mișcă în spațiu ca o broască țestoasă?

De ce școala, familia, prietenii nu pun mai mult preț pentru bucuria de a te recrea fizic?

Se duce o campanie mondială antirasistă, anticanceroasă și antizgomot. Nu ar fi cazul să se ducă și o campanie universală antilene și antinerție?

Tinerii știu să danseze, uneori estetic, să bea bere, uneori o singură sticlă, să cînte la chitară, uneori cîntece fără disonanțe. De ce n-ar învăța și să se arunce în bazin de la trei metri sau să alerge după o minge și să o ajungă?

Dar, toate acestea, la un alt nivel de înțelegere și mișcare, sînt valabile și pentru noi, cei trecuți de anumite vîrste. Desigur nu există încă antidot împotriva cheliei, dar n-o să-mi spuneți că burțile sînt obligatorii la patruzeci de ani.

Vacanțe! Dragi vacanțe. Oameni! Dragi oameni. Și tu eternă, minunată și tînără Mișcare. Haidem ca în vara aceasta să fim prieteni adevărați. Să petrecem fiecare zi împreună. Și apoi toată viața!...

Virgil LUDU

PATRU ÎNTR-O LOTCĂ

(IV) „LOTCA ROL 513"

Îmbunătățirile aduse bărcii sînt rezultatul unor interminabile discuții purtate atît între noi, cît, mai ales, cu cei care au încercat această călătorie sau altele asemănătoare înaintea noastră.

Astfel, într-o seară ne-am întîlnit cu unul dintre cei mai pasionați lupi de... Dunăre, Florea Codreanu, un viking înalt, blond, care în viața de toate zilele e dispecer și care, fără să ne fi cunoscut dinainte, a venit obosiți de cele opt sau zece ore petrecute în barcă, la rame. În al doilea rînd, pentru că malurile pustii ne vor îndemna la somn.

În al treilea rînd pentru a ne adăposti de țînțari. Căci țînțarii sînt un fel de stăpîni necontestați ai Dunării bălților, începînd cu sfîrșitul lunii iunie și pînă la sfîrșitul lui septembrie. Anemici în serile de furtună sau în nopțile reci, ei se dezlănțuie pînă la paroxism în cele calde și umede.

Și trebuia pe deasupra, să ne pregătim pentru un menu fix constituit din ciorbe și din salate de roșii, nu fiindcă n-am fi găsit de mîncare pe țărmul unde am fi oprit, dar pentru că n-am fi avut răbdare să gătim după orele de efort.

Trebuia în afară de asta să fim gata să călătorim pe ploaie într-o ambarcațiune fără punte și să înălțăm corturile pe pămîntul ud.

Trebuia, în sfîrșit, să ne obișnuim a privi cu simpatie gîndacii, muștele, păianjenii și toate celelalte gîngănii care abia așteptau să ne sancționeze pentru erorile comise în construcția poloagelor. (Mai tîrziu, cu vreo două zile înaintea plecării, am fost informați că țînțarii, păianjenii etc. ne vor părea niște bieți fluturi inofensivi în comparație cu tăunii a căror mușcătură poate concura — prin durere — cu cea a viespei. Și ni s-a precizat că de tăuni nu ne vom putea feri deoarece ei atacă în timpul zilei, cînd, cu mîinile pe buturile ramelor, ești o victimă lipsită de apărare).

În ciuda dificultăților pe care musafirul ni le înșiruia, noi continuam să sperăm cu fervoare în apropiata călătorie.

...Abia după primele și modestele probe făcute pe Dunăre am înțeles pe pielea noastră ce chinuitor poate fi drumul în lotcă pe un soare puternic, ce obsedantă poate deveni setea și cum

Camil BACIU

(Continuare în pag. a 3-a)

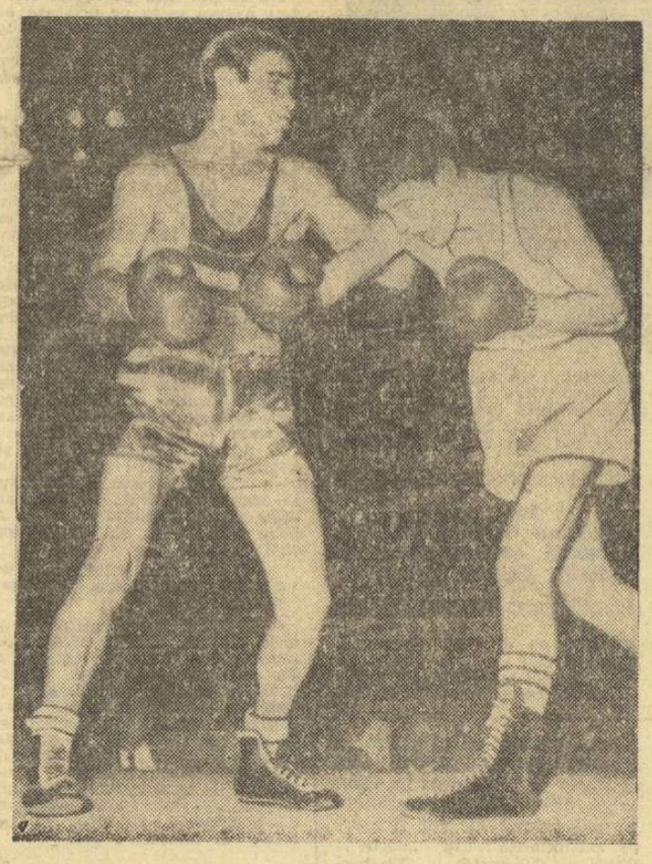

spre a ne prezenta mica lui avere documentară: o hartă automobilistică (pe care se poate urmări aproximativ cursul Dunării), o hartă la scară mare a Deltei (menționînd rațele, știucile și cocostîrcii), fotografii, un carnet de ambarcațiune etc. Înainte de a începe discuția propriu-zisă, musafirul nostru ne examinează mîinile. Și strîmbă din nas. Cîntărite în palma lui solidă, bătucită; palmele noastre par copilărești. O să ne fie cam greu cu bătăturile, pare-se.

„Dar noi sîntem trei" — replicăm. Vom trage la rame prin rotație. „Mdeh..." încuviințează musafirul nostru. Nu pare convins, dar nu vrea să ne demobilizeze. De altfel, venise să ne dea sfaturi, curaj și chiar ustensile, dacă ar fi fost nevoie. E primul contact pe care-l avem cu navigatorii necunoscuți și semisolitari ai Dunării (Florea Codreanu căluțorește de obicei împreună cu familia sa, formată dintr-o persoană, într-o modestă barcă cu fundul plat, lungă de patru metri și jumătate și lată de un metru și zece, pe care și-a construit-o singur), dar e un contact stenic, plin de căldură. Cu toate că sfaturile sale conțin un permanent îndemn la austeritate.

Ni se atrage atenția că vom bea apă direct din Dunăre, că ne vom culca zilnic o dată cu găinile, sau mai devreme. În primul rînd, pentru că vom fi

DE AZI, POLOIȘTII JUNIORI ȘI DISPUTĂ CAMPIONATUL NAȚIONAL

Cele mai bune șase echipe de juniori la polo ale țării, calificate din etapele precedente, își dispută, de astăzi pînă sîmbătă, turneul final al campionatului național. Această cinste și-au cucerit-o Școlarul, Steaua, Rapid, Dinamo din București, Politehnica Cluj și Crișul Oradea.

Ștrandul Tineretului, tradiționala gazdă a campionatului de juniori, programează astăzi, de la ora 17.30, în ordine meciurile Politehnica—Crișul, Școlarul—Rapid și Dinamo—Steaua.

Amintim că ediția de anul trecut a competiției a fost cucerită de formația Școlarul (antrenor Paul Niculescu), iar înainte titlul a revenit echipelor Steaua (1966), Școlarul (1965), Progresul (1964 și 1963) etc. Pentru întrecerile din acest an, F.R.N. a delegat să conducă meciurile pe următorii arbitri: N. Nicolaescu, I. Drăgan, H. Iacobini, A. Kiss și Fr. Simon.

Finala campionatului feminin de popice

UN MECI DRAMATIC

CÎMPINA, 8 (prin telefon, de la trimisul nostru). Turneul final al campionatului republican feminin de popice pe echipe a debutat luni dimineață cu un meci dramatic, furnizat de Petrolul Ploiești și C.S.M. Reșița. Ploieștencele conduceau după 3 perechi cu 145 p.d., avantaj greu de refăcut de reșițence, oricît de bine ar fi jucat, fără ajutorul... petroliștelor. Și minunea s-a produs: Victoria Marcai a avut o neașteptată cădere (de la 407 p.d. la 361 p.d.), Maria Dumitru și, în mai mare măsură, Valeria Popescu, nu au mai acționat cu siguranța cu care ne obișnuiseră, în timp ce adversarele lor au lansat bilele cu precizie, reducînd, de la un schimb la altul, din handicap: 94 p.d. după 4 perechi, 58 p.d. după 5 perechi și 37 p.d. cu 50 de bile înainte de încheierea partidei. De aici începe o dispută palpitantă. Gertrude Apro (C.S.M.) lansează cu precizie, spre deosebire de partenera ei, Valeria Popescu (Petrolul), care „sparge" exasperant, ceea ce îl determină pe antrenorul P. Brebeanu să o înlocuiască cu Polixenia Gavrilă, cînd mai erau 10 bile de tras, iar tabela de marcaj indica egalitate. Dar și aceasta ratează, printre care și o lovitură care i-ar fi ridicat în final toate popicele. Scorul a fost stabilit de ultima bilă, lansată de reșițeancă la dificila figură „Tg. Mureș", compusă din 4 popice, pe care o doboară, performanță rară, dintr-o singură aruncare și astfel C.S.M. cîștigă acest pasionant meci la o diferență de numai 1 punct: 2 305—2 304 p.d. Întrecerile continuă.

Tr. IOANIȚESCU

Plutonul compact se îndreaptă spre locul startului oficial

Foto A. NEAGU

ÎN PRIMA ETAPĂ A „CUPEI VOINȚA"

EMIL RUSU DE DOUĂ ORI ÎNVINGĂTOR — ÎN FAȚA ADVERSARILOR ȘI A... CANICULEI

BRAȘOV, 8 (prin telefon de la trimisul nostru). — Cînd cei 87 de cicliști — din Bulgaria, Austria, Ungaria, Franța, Polonia și România — s-au prezentat luni la amiază la startul celei de-a XIII-a ediții a „Cupei Voința", peste Capitală se revărsau valuri de căldură și canicula avea să fie cel mai sever judecător în această primă etapă, care a purtat caravana pînă la poalele Tîmpei, de-a lungul a 173 km. Mai bine de 90 km, de la București la Cîmpina, alergătorii au rulat pe o șosea încinsă ca o tigaie sub foc. Apa se încălzea repede în bidoane, devenind aproape la fel de fierbinte ca aceea din radiatoarele mașinilor ce pufăiau ca niște uriașe ceainice. Mulți dintre rutieri și-au pus în prelungirea șepcilor batiste, pentru a-și proteja ceafa de căldura excesivă a soarelui, semănînd cu niște beduini ce înaintează prin deșertul ardent.

La km 25, plutonul s-a împărțit în două grupe. Cei peste 20 de alergători aflați în frunte nu erau — de fapt — niște fugari, pentru că ritmul de alergare era mai mic de 20 km/h. Erau doar cei care rezistau mai bine unui rulaj moderat. În ariergardă se găseau cicliștii total moleșiți de căldură. Kilometrul 50 marchează un episod important pentru cursă: 7 rutieri (Bălan, Cernea, Ivănescu, Ciumeti, Sofronie, A. Suciu și Jercan) pleacă din acest grup de comandă, în care ritmul devenise din nou foarte lent, și-și propun să dea marea lovitură. Înainte de Băicoi, cînd devansau grupul cu 1:25, ei sînt opriți de barieră. Cum, însă, regulamentul actual prevede că

Hristache NAUM

(Continuare în pag. a 3-a)

ÎN sportul DE MÎINE:

- DRUM BUN
  O bogată rubrică de automobilism, turism, alpinism
- ABECEDARUL MICULUI FOTBALIST
  Prezentat de PETRE STEINBACH
- DIN CULISELE TURULUI FRANȚEI
  (Corespondență specială)

OLIMPICII în vizită la sportul

Ziua cea mare!

După multe, multe săptămîni de febrile pregătiri, cuplul Gheorghe Biro *(antrenor)* și Ileana Silai *(elevă sîrguincioasă) a început să culeagă primele roade. Între acestea : cîteva succese de prestigiu, rezultate și recorduri care spun ceva și, poate mai mult, o victorie asupra scepticismului unora.*

Sînt vreo cîțiva ani de cînd alergătoarea clujeană Ileana Gergely a reapărut pe stadion, după o pauză competițională de 3 sezoane (timp în care s-a și măritat), nu numai sub numele cel nou — Ileana Silai — ci cu totul o altă atletă, mai suplă, mai puternică, mai rapidă. Rezultatele au crescut ca valoare de la un an la altul, dar ele n-au adus totuși deplină mulțumire atletei și antrenorului ei. Ambii visau la ziua în care recordul României pe 800 m va fi undeva prin preajma a 2:02,0 și pentru aceasta, cursă de cursă, Ileana Silai încerca mereu. Conducea cu regularitate întrecerea, indiferent care-i erau adversarele, trecea la 400 m sub 60 de secunde, dar în finalul alergării, mîini nevăzute îi agățau bucăți de plumb în jurul glesnelor. Ritmul alergării se reducea astfel, văzînd cu ochii, și ziua atît de mult dorită întîrzia să mai vină...

Observațiilor și criticilor de tot felul referitoare la o anume încăpățînare în folosirea mereu și mereu a aceluiași grafic de cursă, Ileana Silai le răspundea invariabil :

— Azi n-am reușit ! Dar într-o bună zi...

Și ziua aceasta la care a visat, pentru care s-a pregătit ca puțini alți sportivi ai noștri, a fost 19 iunie 1968. Ileana Silai a luat startul în cursa de 800 m într-un concurs la Berlin, după ce, cu 3 zile mai înainte, cîștigase la Budapesta și stabilise un nou record național cu 2:05,2. Între adversare, și olandeza Maria Gommers, recordmană a lumii în proba de 1500 m (4:15,6), care a condus o bună parte a distanței.

Credincioasă vechii tactici, Ileana Silai a trecut la jumătatea cursei în 58,9 s. Numai că de data aceasta „mîinile nevăzute" n-au mai găsit momentul să-i agațe plumbul încetinitor... Atleta avea acum în picioare zeci și zeci de kilometri de alergare, în zeci și zeci de lecții de antrenament, în care, nu o dată, a folosit încălțări de... plumb adevărat ! Gommers n-a putut face nimic în fața impetuozității Ilenei și după cursă a venit s-o îmbrățișeze nu numai pentru victorie, ci și pentru noul său record de 2:02,6. ZIUA CEA MARE VENISE, AȘADAR, PENTRU ILEANA SILAI ȘI ANTRENORUL BIRO ! **Și nu într-un concurs oarecare și nici măcar pe o pistă indigenă !**

Au trecut cîteva zile. Un nou start internațional, de data aceasta în localitatea Osnabrück din R.F. a Germaniei. Ileana Silai nu s-a aflat la ora concursului în cea mai bună stare de sănătate și a resimțit călătoria de multe ore cu avionul, efectuată chiar în preziua întrecerii. Și totuși... dar mai bine să redăm cuvintele interlocutoarei noastre :

— Am pornit în cursă destul de îngrijorată, dar la fel de ambițioasă ca în oricare altă competiție. Imediat de la start tot Gommers a trecut în frunte. La 400 m. mi s-a strigat că realizasem 59,1 s. Era bine, conform planificării. Tot în frunte am fost pînă spre sfîrșit. Cu 120 de metri înaintea sosirii am declanșat sprintul final. Mi-am surprins adversarele și imediat am avut un avans de 3—4 metri asupra urmăritoarelor. În linia dreaptă am greșit. În loc să trec imediat pe culoarul unu, am continuat să fug pe al doilea, lăsîndu-i suficient loc olandezei Laman-Kaizer să poată trece pe lîngă mine. Ea m-a învins, dar eu mi-am îmbunătățit cu o zecime recordul de la Berlin și cred că fără greșeala amintită poate că nici nu m-ar fi întrecut. Este o lecție pe care n-o voi uita curînd.

În continuarea discuției, Ileana Silai ne-a vorbit cu multă încredere despre viitoarea sa activitate. Urmează cîteva zile de pregătire la Cluj, apoi meciul cu Cehoslovacia și Iugoslavia la Trînec (14 iulie, prima întîlnire cu Nikolici) după care va lua startul la Campionatele internaționale ale României, la Poiana Brașov (27—28 iulie). După aceea, TOTUL VA FI SUBORDONAT PREGĂTIRII PENTRU OLIMPIADĂ.

— Consider că am destulă rezistență chiar și pentru curse mai tari. Ceea ce-mi lipsește încă este viteza. În această direcție mă voi antrena săptămînile ce vin. De aceea, la naționale nu voi forța la maximum și poate că nici la Jocurile Balcanice de la Atena, deși în Grecia o voi întîlni, probabil, din nou pe iugoslava Vera Nikolici, favorita nr. 1 la titlul olimpic. Am convingerea că pot și trebuie să fac încă și mai mult, că sînt capabilă de rezultate încă și mai bune.

Să fie oare numai 19 iunie „ziua cea mare" pentru Ileana Silai ?

Romeo VILARA

ȘAPTE PAȘI SPRE... MEXIC!

După suita competițiilor interne (inclusiv campionatele naționale) desfășurate la începutul sezonului, lotul olimpic de caiac-canoe a participat — începînd de la mijlocul lunii iunie — la 7 regate internaționale. Cititorii își amintesc, desigur, din cronicile acestor competiții, că de fiecare dată — la Grünau, Stockholm, Praga, Viena, Bydgoszcz, Tampere și Belgrad — sportivii români au avut o comportare remarcabilă, cucerind numeroase victorii (în total 41 !) și ocupînd, uneori, primul loc în clasamentul pe națiuni.

Succesele se cuvin, fără îndoială, subliniate, elogiate. Trebuie însă interpretată evoluția „olimpicilor" exclusiv prin prisma acestui bilanț cifric ? După părerea noastră, nu ! Și iată de ce.

În primul rînd, este necesară precizarea că participarea la diferite regate internaționale nu a urmărit obținerea unor anumite rezultate și, ca atare, ea n-a fost precedată de o pregătire SPECIALĂ. Dacă s-ar fi făcut acest lucru, cu siguranță că numărul victoriilor — și așa impresionant — ar fi fost mult mai mare. S-a lucrat însă normal, cu respectarea deplină a cerințelor de pregătire ale acestei etape și considerăm că orientarea colectivului de specialiști, condus de antrenorul emerit Radu HUȚAN, a fost absolut cea potrivită. De aceea nu vom insista, în această retrospectivă, asupra locurilor ocupate în diferite probe de sportivii noștri (mai ales că, uneori, gazdele au încercat să faciliteze victoria echipajelor proprii, așa cum s-a întîmplat la Grünau și Bydgoszcz) ci, mai mult, asupra îndeplinirii unor obiective vizînd pregătirea în ansamblu.

Ce se poate spune, deci, după cele șapte regate internaționale ?

● Prin formarea diferitelor echipaje, în funcție de caracteristicile de program ale regatelor și de adversari, s-a reușit ca în această scurtă perioadă să se „ruleze" aproape întregul lot olimpic, verificarea sportivilor făcîndu-se astfel în condiții optime.

● Făcînd abstracție de rezultatele obținute, a reieșit că la toate regatele, majoritatea echipajelor noastre au concurat la nivelul așteptărilor, cel cerut de actuala etapă de pregătire, neînregistrîndu-se surprize care să îngrijoreze.

● Participarea la toate aceste competiții a constituit un bun prilej de omogenizare a echipajelor, de încercare a diverse „formule", lucru pe cît de important, pe atît de dificil, deoarece — după cum se știe — la aproape toate probele există un mare număr de candidați.

● În special la ultimele verificări internaționale s-a constatat o creștere valorică a sportivilor, o mai bună pregătire fizică (unii caiaciști au participat, cu succes, la cîte trei și patru probe) și o siguranță de concurs accentuată.

● Pozitiv este și faptul că, așa cum rezultă din analiza evoluției olimpicilor români la toate cele șapte regate internaționale, nivelul valoric se menține ridicat atît la caiac cît și la canoe, la băieți și la fete.

● Cu prilejul acestor concursuri, sportivii noștri au întîlnit cei mai redutabili adversari europeni și, în compania acestora, au avut posibilitatea unei verificări de mare utilitate pentru stabilirea realului raport valoric, existent la această oră, și pentru pregătirea lor viitoare.

Referindu-ne, totuși, la rezultate — criterii fără valoare de verdict final în acest moment, dar, nicidecum, neglijabile — se poate aprecia pe probe (bineînțeles, cele olimpice), situația următoare:

La caiac simplu nu poate fi stabilită o anumită ierarhie, în primul rînd datorită faptului că în cadrul lotului nostru olimpic preocuparea principală este îndreptată spre alcătuirea celor mai valoroase ECHIPAJE.

În proba de caiac dublu, **Vernescu și Sciotnic** s-au dovedit îmbatabili și în acest prim clasament al sezonului internațional dețin autoritar primul loc.

Echipajul de caiac 4 se află, deocamdată, pe poziția a treia, însă, ierarhizarea este discutabilă din cauza unor condiții anormale de concurs, echipajul nostru situîndu-se, de fapt, pe un loc mai bun.

În probele feminine : locul V la simplu (cu evidente posibilități de creștere), locul III la dublu (după echipajele **Uniunii Sovietice** și **R.F. a Germaniei**, cu care, însă, sportivele noastre nu s-au întîlnit direct).

De remarcat reintrarea în plutonul fruntaș la canoe simplu (locul III) și menținerea unei poziții bune (locul II, cu un echipaj încă nedefinitivat) la canoe dublu.

★

Așadar, în general, constatări îmbucurătoare după aceste șapte regate internaționale — șapte pași spre... Mexic ! Este un final de etapă care generează optimism. Așteptăm, de aceea, cu multă încredere, viitoarea evoluție a „olimpicilor" noștri la una din cele mai dificile confruntări ale sezonului internațional : REGATA SNAGOV, programată la sfîrșitul acestei săptămîni.

Dan GÂRLEȘTEANU

„LA J.O. — MAI MULT DECÎT ACLIMATIZAREA — PREGĂTIRILE ȘI CALITĂȚILE NATIVE ALE SPORTIVILOR ÎȘI VOR SPUNE CUVÎNTUL"

Amplasat la Varșovia în mijlocul unui imens complex sportiv, sediul Comitetului Olimpic Polonez este, în aceste zile, un permanent șantier. Un comandament special, cu subcomisii pe ramuri sportive, studiază rezultatele obținute de prezumtivii olimpici polonezi, caută să stabilească anumite concluzii în măsură să faciliteze misiunea destul de spinoasă a celor care vor stabili definitiv lotul pentru Mexic. În această conjunctură — să recunoaștem, nu tocmai potrivită — l-am rugat pe secretarul general al Comitetului Olimpic Polonez, LEONARD GRZESKOWIAK, să acorde un interviu ziarului nostru. Un răspuns amabil și...

● Prima întrebare vizează tocmai preocuparea dv. actuală : în ce stadiu de pregătire se află olimpicii polonezi ?

— Acum, la începutul lunii iulie, sportivii susceptibili să ne reprezinte la Olimpiada de vară au încheiat prima etapă de pregătire. Debutul în această etapă a avut loc încă din primele zile ale anului. Au fost șase luni de muncă intensă, de permanente căutări, de concursuri cu caracter de verificare ; de teste obligatorii, în care am ținut seamă de observațiile culese la competițiile organizate chiar pe locul de desfășurare a apropiatelor întreceri olimpice.

● Vă referiți la săptămînile preolimpice inițiate de organizatorii mexicani...

— ...da și care au fost edificatoare pentru noi, deoarece ne-au îngăduit să ne formăm o imagine mai apropiată de realitate, în legătură cu ceea ce va însemna Olimpiada propriu-zisă.

● Considerați că aclimatizarea va reprezenta un handicap pentru sportivii din Europa, și că în acest sens J.O. vor fi apanajul unor sportivi din țări situate la altitudine ?

— Am fost de cîteva ori în Mexic și, împreună cu o serie de specialiști, am studiat, cu atenție, condițiile privind adaptarea la climă și la altitudine. Este foarte adevărat că în unele cazuri s-a cam exagerat în legătură cu condițiile specifice ale țării gazdă. Dar, există și un simbure de adevăr... Pe noi care, mai ales, la probele feminine, nutrim speranța unor medalii, avînd în Irena Kirszenstein o sportivă în plenitudinea forțelor, acest aspect ne-a interesat cu prioritate. Medicii și biologii polonezi s-au deplasat în Mexic pentru a se edifica asupra modului de adaptare a sportivilor din această categorie și, evident, pentru a găsi antidoturile necesare. Unele concluzii prețioase pe tărîm adaptării, al aclimatizării ne-au fost oferite și de cei 8 antrenori polonezi care au lucrat cu diferite loturi ale țării gazdă. De aceste concluzii au ținut seama antrenorii noștri care coordonează activitatea centrelor de pregătire și aclimatizare din țară (Zakopane) sau de peste hotare (Franța și U.R.S.S.), unde participă și sportivi polonezi.

În orice caz, după părerea noastră, aclimatizarea va însemna, pînă la un anumit punct, un obstacol pentru mulți sportivi, îndeosebi pentru acei care au trecut de 25 de ani. Cu alte cuvinte, succesul va surîde în special sportivilor tineri, factorul vîrstă constituind un veritabil criteriu de departajare a valorilor.

Cît privește șansele sportivilor țării gazdă sau ale unor participanți din țări situate la altitudine, eu nu cred că ele vor fi cu mult mai mari, în raport cu cele ale concurenților europeni, de pildă. La urma urmelor, tot pregătirea și calitățile native ale unui sportiv își vor spune cuvîntul.

Interviu cu Leonard GRZESKOWIAK, secretarul general al Comitetului Olimpic Polonez

● Ați amintit de Irena Kirszenstein, una dintre speranțele poloneze în Mexic. Poate adăugați și alte nume care vor completa lotul țării dv....

— La atletism, mai trebuie amintiți **Bednarek, Jaworska, Sidlo, Nikiciuc, Piatkowski, Schmidt, Badenski.** La box, **Kulej** și **Grudzien.** La haltere, **Baszanowski, Kosziowski, Nowak, Soltisek.** La scrimă **Elszbieta Cymermann, Parulski, Pawlowski, Ochyra, Andrzsewski, Gasior.** La tir **Nowitzki** și **Ralinska.**

Nu sîntem încă pe deplin edificați asupra celor ce urmează să ne reprezinte la caiac-canoe, la natație și la gimnastică, ca și într-o serie de alte ramuri sportive (ciclism, pentation modern, lupte libere, iachting).

● După aprecierile dv., la ce dimensiuni poate fi apreciat lotul polonez pentru Mexic ?

— Răspunsul este mai greu de dat... În prezent, Comitetul Olimpic Polonez are în studiu trei variante. Prima prevede ca în Mexic, să deplasăm doar sportivii cu șanse reale la medalii și puncte, deci, care ar fi capabili să se situeze pe primele șase locuri. În acest caz, delegația poloneză la J.O. nu va depăși cifra de 96.

Cea de-a doua variantă, este ceva mai largă, ea preconizează deplasarea unui număr de 132 de sportivi. În fine, o a treia variantă — cea optimistă — cum este ea denumită — cu 176 de participanți.

În aceeași măsură oscilează și numărul ramurilor sportive la care urmează să fim reprezentați în Mexic. În varianta primă, ar urma să ne limităm la 9, în a doua variantă la 12, iar în cea de-a treia, la 15.

● Care este punctul dv. de vedere în legătură cu acest aspect ?

— Eu am opinat pentru cea de-a treia variantă, desigur, mai costisitoare, dar necesară în forma pe care am conceput-o. Adică, la J.O., să facă deplasarea toți sportivii susceptibili să ne ofere satisfacții maxime și, alături de ei, cei care ar trebui să se afle încă de pe acum în vederile noastre pentru viitoarea ediție a competiției, de la München. Ar fi un binevenit prilej pentru sportivii de perspectivă să intre, de pe acum, în atmosfera J.O.

Interviu realizat de **Tiberiu STAMA**

Discuții în jurul barei de oțel

● Va fi exclus „împinsul" din cadrul triatlonului ?
● Vor exista 9 categorii ?
● Nici un halterofil român nu candidează pentru J. O. din Mexic !

Ca la orice competiție de mare amploare, și la campionatele europene de haltere au fost prezente numeroase personalități din conducerea federației internaționale. Și cum este firesc, în asemenea împrejurări, se poartă multe discuții interesante legate de problemele curente ale sportului respectiv.

Care sînt aceste subiecte ? Ni le-a enumerat dl. OSCAR STATE, secretarul general al F.I.H.C. :

1. RENUNȚAREA LA PROCEDEUL „ÎMPINS"
2. O NOUĂ DELIMITARE A CATEGORIILOR DE GREUTATE.

Aceste două chestiuni vor fi puse în discuție cu prilejul congresului F.I.H.C., care va avea loc cu ocazia Jocurilor Olimpice din Mexic.

Renunțarea la „împins" în cadrul triatlonului clasic, suportă multe discuții pro și contra. Adepții menținerii acestui procedeu își bazează argumentele pe faptul că, fără „împins", se vor anula toate recordurile mondiale la totalul celor trei probe și că, această mișcare are tradiție — eliminarea ei ducînd la diminuarea interesului pentru haltere.

Argumentele contra sînt mai multe. Împinsul se execută, în mare majoritate, greșit. În dorința de a obține rezultate valoroase, mulți concurenți caută să trișeze, transformînd această mișcare în „aruncat" ! Subtilitățile folosite de unii sportivi înduc în eroare pe arbitri, așa încît deciziile lor sînt de multe ori eronate.

Întrebîndu-l pe dl. Oscar State ce se va întîmpla cu vechile recorduri în cazul excluderii „împinsului", am primit un răspuns laconic : **ele vor fi depuse la... arhivă !** În acest caz, vor fi alte 21 de recorduri mondiale în loc de 28 cîte există acum. Bineînțeles, avantajați vor fi sportivii care „smulg" foarte bine.

Cealaltă chestiune legată de o nouă delimitare a categoriilor de greutate prezintă două aspecte. Se intenționează mărirea categoriilor de greutate, de la 7 la 9, introducîndu-se o categorie pînă la 56 kg și una super-grea, rezervată concurenților de peste 110 kg. Propunerea o găsim justă, în special cea care vizează pe grei. Desigur, un concurent de 130—160 kg este net avantajat față de unul care cîntărește doar 108 kg. Dl. State afirmă însă că, personal, este de părere să se rămînă la actualele 7 categorii, dar să se mărească diferențele de la o categorie la alta. Bunăoară, la categoria semigrea să concureze cei între 90 și 110 kg (pînă acum 82,5—90 kg), iar la grea de la 110 kg în sus.

★

Campionatele europene de la Leningrad au constituit un adevărat triumf al sportivilor care au depășit vîrsta de 30 de ani ! Cu excepția lui Talts (un adevărat fenomen pentru cei 24 de ani ai săi) și a lui Kurențov, ceilalți 5 campioni și marea majoritate a următorilor clasați, sînt oameni de peste 30 de ani. În acest sport, mai mult poate ca în oricare altul, maturitatea, experiența de concurs, au un rol hotărîtor în obținerea marilor performanțe. Mulți dintre acești halterofili sînt candidați la medaliile olimpice. Polonezul Bczanowski nu are contracandidat la cat. ușoară, ca și sovieticii Kurențov la cat. semimijlocie și Talts la semigrea, în timp ce la alte categorii, disputele pentru primul loc vor fi foarte pasionante : la „cocoș" : Földi (Ungaria), Nashiri (Iran), Vahonin (U.R.S.S.) ; la pană : Myake (Japonia) și Novak (Polonia) ; la grea : Bednarski, Picket (ambii S.U.A.) și Jabotinski (U.R.S.S.)

★

Pentru prima oară la o competiție de mare amploare, ROMÂNIA A PREZENTAT O ECHIPĂ COMPLETĂ. Credem că s-a procedat bine, pentru că, într-o asemenea confruntare, sportivii noștri nu au avut decît de învățat. Dar, din păcate, startul halterofililor noștri a confirmat încă o dată lipsa lor de valoare internațională, a arătat (în cifre) diferența enormă față de performanțele mondiale. **Nici unul dintre halterofilii români nu a ocupat vreun loc în prima jumătate a clasamentului,** NICI UNUL DINTRE CEI 7 NU A CORECTAT MĂCAR VREUN RECORD NAȚIONAL ! În asemenea condiții, o serie de țări ca Franța, Austria, Finlanda, ca să nu mai vorbim de Bulgaria (revelația acestor campionate), R.D. Germană, Cehoslovacia etc. s-au clasat înaintea echipei noastre.

Care să fie cauzele ?

Fără a intra în prea multe detalii **vom aminti că** VOLUMUL DE MUNCĂ DEPUS LA ANTRENAMENTE DE SPORTIVII NOȘTRI ESTE CU TOTUL INSUFICIENT FAȚĂ DE ACTUALELE CERINȚE PENTRU OBȚINEREA MARILOR PERFORMANȚE.

În plus, comoditatea și indiferența care s-au cuibărit în mentalitatea halterofililor români influențează direct obținerea rezultatelor de valoare.

Campionatele europene de la Leningrad au arătat încă o dată că LA J.O. DIN MEXIC NICI UNUL DINTRE SPORTIVII NOȘTRI NU-ȘI POATE JUSTIFICA PARTICIPAREA.

Ion OCHSENFELD

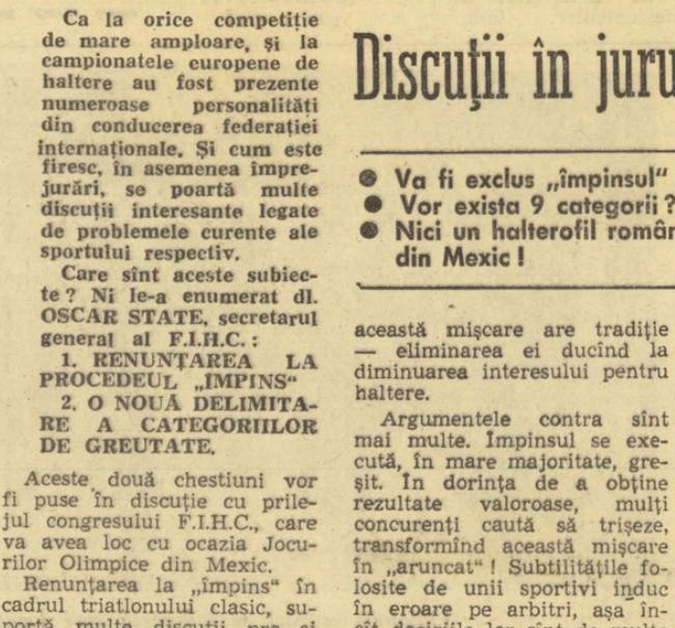

LEONID JABOTINSKI

Foto : A.P.N.

Obiectiv : peste 61,64 m la disc !

Cîteva dintre cele mai bune aruncătoare de disc din lume, între care **Liesel Westermann** (R.F.G.) și **Lia Manoliu,** vor concura mîine la Köln în cadrul unei competiții în care se încearcă doborîrea recordului mondial, deținut cu 61,64 m de Christine Spielberg (R.D.G.).

Voleiul — o echipă tînără, luptînd să-nvingă vechi carențe...

Edificator în ceea ce privește actualul raport de forțe dintre majoritatea principalelor puteri voleibalistice europene și mondiale calificate în vederea J.O., recentul turneu masculin desfășurat în capitala Bulgariei a fost pentru noi în genere, precum se știe, izvorul unor constatări amare, confirmări — de fapt — ale scepticismului exprimat anterior. După eșecul suferit la C.E. din Turcia în 1967 de echipa națională și în C.C.E. 1968 de formațiile de club fruntașe **Steaua** și **Dinamo,** scăzutul potențial demonstrat și ultimul loc ocupat fără drept de apel la finele întrecerii de la Sofia, în urma reprezentativelor U.R.S.S., Cehoslovaciei, Bulgariei și R.D. Germane, ne-au produs noi și clare dovezi ale stării de declin din care face eforturi să iasă voleiul nostru.

Bineînțeles, discuția asupra cauzelor și soluțiilor de ieșire din impas, în repetate rînduri făcută, n-o vom relua aci în detaliu. Înaintea oricărei alte cauze însă, o dată în plus trebuie să vorbim despre lipsa de prevedere, de preocupare pentru creșterea cadrelor de rezervă valoroase, necesare reprezentativei, lipsă manifestată vreme îndelungată de forul federal care, ani după ani, mai mult a gonit după rezultate imediate. Din care pricină, regresul ultimilor rămași din „generația de aur" (**Nicolau, Plocon, Derzei, Ferariu, Bărbuță...**) ne-a găsit descoperiți, fără înlocuitori corespunzător rodați. Așa încît, e ca și sigur că în competiția de la Sofia, chiar de-am fi prezentat optima echipă posibilă din lotul aflat în pregătire, deci și cu **Tîrlici, Schreiber, Smerecinschi, Rotaru, Rauh** și **Christiani,** care au lipsit, ea ar fi prestat eventual un joc mai bun, totuși, date fiind valoarea, omogenitatea și experiența de concurs ale celorlalte, e greu de crezut că s-ar fi clasat mai bine. Căci, așa cum destul remarcau în timpul turneului, în finala C.C.E. din acest an, **Dinamo,** în garnitură completă, cu **Derzei, Corbeanu, Tîrlici, Schreiber, Smerecinschi, Cozonici, Stoian** și **Papugiu,** a fost deseori pusă în dificultate la București și învinsă la Brno și Bruxelles de **Spartak,** echipă incontestabil inferioară reprezentativei Cehoslovaciei de la Sofia... Aceasta, pe de o parte.

Pe de altă parte, nu-i un secret că și selecționabilii rămași acasă vădesc, aproape în egală măsură cu cei care au compus reprezentativa României la Sofia, deficiențe la capitolul unde încă ilustrăm primordiala noastră scădere : în jocul de apărare din linia a doua. Aceasta, spre deosebire de ceea ce de mult timp au pregătit temeinic, pot și aplică echipele U.R.S.S., Cehoslovaciei, Bulgariei și R.D. Germane, în cadrul cărora specializarea pe posturi e cvasi desființată și ai căror jucători (mulți dintre ei de 2 m înălțime) sînt mai toți la fel de mobili, au practica plonjoanelor deplin intrată în reflex, iar atacanții participă aproximativ cît coordonatorii la efectuarea preluărilor, intrărilor din linia a doua în linia întîi și paselor la coechipierii finalizatori. La noi, deși cu o oarecare ameliorare în acest sens, își continuă totuși existența — și ne prejudiciază — compartimentarea în apărători (ridicători) și trăgători, defectuoasa mișcare în teren a acestora din urmă, insuficienta lor deprindere de a folosi plonjoanele, în general de a contribui permanent și la rezolvarea sarcinilor defensive din linia a doua ale echipei.

În plus, de-a lungul întrecerii de la Sofia echipa noastră n-a dat randamentul satisfăcător și ca urmare a slăbiciunilor blocajului, pentru a cărui perfecționare antrenorii **T. Tănase** și **Gh. Petrescu,** au, de asemenea, mult de lucrat și care, neatingînd gradul de agresivitate, promptitudine și constanță necesar, n-a constituit decît prea rar instrumentul orientativ trebuitor unei eficiente organizări defensive în zonele de fund. De aceea, n-au putut fi valorificate destul nici combativitatea jucătorilor, nici dramul de progres realizat prin sporul de atenție acordat de către antrenorii lotului pentru înrădăcinarea și la toți trăgătorii a deprinderilor defensive în linia de fund și la dublaj. Pentru că, într-adevăr, din acest punct de vedere, am observat un oarecare progres la toți atacanții (**Binda, Porosnicu, Bartha, Crețu, Udișteanu, Tănăsescu, Costinescu**), în a căror rază de acțiune, ca și în aceea a ridicătorilor-coordonatori **Iorga, Ganciu, Drăgan** și **Stamate,** aproape niciodată mingile n-au căzut ca lîngă niște... statui. E vorba de un progres care, adevărat, încă nu marchează întreaga siguranță și cuvenita consistență tehnico-tactică, ci, e deocamdată, mai mult intențional. Dar, stăruințele în această direcție sînt în măsură a da temei speranțelor de redresare, în care putem crede, știind consecvența care îi e proprie antrenorului principal al reprezentativei, **T. Tănase,** și cu care el cultivă în pregătirea elevilor săi **precepțul dezvoltării intensive a potențialului combativ în apărare, fundamentat pe o muncă asiduă, într-un regim de riguroasă disciplină. Cele verificate de noi în privința aceasta, certitudinea totodată că, prin completarea lotului cu jucătorii care n-au făcut deplasarea la Sofia, capacitatea de luptă a reprezentativei se va mări, că vom putea avea în lunile următoare o echipă în crescendo valoric, constituie argumente suficiente în favoarea opiniei ca, măcar din respect pentru principiile olimpice, încetînd fuga după rezultate imediate și onorîndu-și calificarea obținută prin locul II cucerit la C.M. de la Praga în 1966, voleiul nostru masculin să nu absenteze de la J.O. Chiar dacă, drept consecință a sus-amintitelor sale dificultăți actuale, în confruntare îndeosebi cu mai maturele echipe ale U.R.S.S., Cehoslovaciei, Japoniei, Poloniei, R.D. Germane și Bulgariei (probabil) și în același timp cu acelea ale S.U.A., Braziliei și Mexicului, reprezentativa noastră nu poate emite — în mod normal — pretenții, ca în alți ani, la una din medalii... În schimb, bizuindu-ne pe seriozitatea cu care se desfășoară antrenamentele, cunoscînd normele sănătoase după care sînt ele conduse și care garantează climatul favorabil unei solide pregătiri psihologice, putem nutri, pînă la granița certitudinii, nădejdea unei prezentări într-un înalt spirit de luptă, putem în orice caz nădăjdui că tînăra echipă masculină a României se va bate ! Și cine știe dacă astfel, cu minimum de nume sonore în formație, însă bine sudată sufletește și combativă fără pauze, echipa de acum a României nu va avea o comportare mai demnă decît fostele noastre echipe, pline de somități dezbinate, de la J.O. din 1964 și de la C. E. din 1967 ? !**

Constantin FAUR

Etchevarria — record mondial pe 1500 m liber !

În ultima zi a concursului preolimpic de natație de la **Santa Clara** (California), sportivul mexican **Guillermo Etchevarria** a stabilit un nou record mondial în proba de 1500 m liber, cu performanța de 16:28,1 (vechiul record mondial era de 16:34,1 și aparținea americanului **Mike Burton,** care s-a clasat pe locul doi cu 16:47,1). În proba feminină de 1500 m liber, cîștigată de americanca **Anne Simmons** cu 18:06,8, înotătoarea suedeză **Elizabeth Ljundgren-Morris** s-a clasat pe locul patru cu 18:21,7 — nou record european. Proba masculină de 100 m liber i-a revenit lui **Isac Zorn** (S.U.A.) în 53,8, iar cea masculină de 200 m bras lui **Felipe Munoz** (Mexic) cu 2:29,3 (nou record al Mexicului). Alte rezultate : masculin : 100 m fluture : **Spitz** (S.U.A.) 55,5 ; 200 m spate : **Horsley** (S.U.A.) 2:11,3 ; feminin : 100 m fluture : **Toni Hewitt** (S.U.A.) 1:05,8 ; 100 m liber : **Sue Pederson** (S.U.A.) 1:00,0 ; 200 m spate : **Elaine Tanner** (Canada) 2:24,6.

MEXICO
SUB SEMNUL CERCURILOR OLIMPICE

fotbal

Cu fotbaliștii brazilieni la Varșovia și Bratislava (II)

...Capitala Slovaciei. Aici, pe malurile Dunării, Bratislava i-a întîmpinat pe fotbaliștii brazilieni cu picături de ploaie, cu cer înnorat. De la 45 de grade (cît arăta termometrul la soare la Varșovia), de data aceasta mercurul nu urca decît la 22 de grade. Diferență mare. Și, în plus, la Bratislava, brazilienii aveau de susținut un meci mult mai greu, îi aștepta un adversar deosebit de puternic. Totuși, ei erau optimiști.

În ziua meciului, la hotelul Devin a fost un adevărat pelerinaj. În hol, lumea, cu mic cu mare, se îmbulzea. Amatorii de autografe îi căutau pe Rivelino, pe Edu, pe Jairzinho.

La ora 9, brazilienii au coborît la masă. Apoi, pînă spre prînz, au dat autografe.

AH, ARBITRUL !...

...Stadionul Slovan era arhiplin la ora 17. Timpul se îmbunătățise. Era cald. Meciul a fost transmis și de televiziunea noastră. Scorul este cunoscut; 3—2 pentru Cehoslovacia. Dar acest 3—2 se datorează în bună parte și arbitrajului incorect prestat de Helmut Fritz (R.F.G.). Faulturile comise asupra lui Jairzinho și Rivelino au fost cît se poate de clare. În schimb, deciziile arbitrului, revoltătoare. Dar brazilienii n-au protestat.

Amintind erorile de arbitraj, nu vrem să diminuăm meritele și valoarea echipei gazdă. Fotbalul cehoslovac a revenit pe pozițiile fruntașe în ierarhia europeană. Dar asupra acestei chestiuni vom reveni cu prilejul unui interviu luat antrenorului Iosef Marko.

TEHNICA, PE PRIMUL PLAN

Jocul de la Bratislava, pe care l-am putut urmări chiar de pe marginea terenului, s-a desfășurat într-un ritm de-a dreptul sufocant. Tehnica celor 22 de fotbaliști le permitea să desfășoare acțiunile în mare viteză. Ritmul acesta a fost menținut pe toată durata partidei. Brazilienii au dovedit o bună pregătire și o condiție fizică excelentă. În fața unui adversar valoros ei și-au demonstrat înalta clasă, tehnica individuală excepțională. În privința tacticii, în acest meci au arătat mai puține lucruri decît la Varșovia — în special în atac. Marcajul strict al gazdelor i-a incomodat, mai ales în realizarea un-doi-urilor. Am văzut, însă, din nou, că nu există un sistem rigid. Cînd apare pe teren, formația se așază după schema: 4—2—4. Dar, după ce arbitrul fluieră începutul partidei, intră în acțiune clarviziunea jucătorilor, spiritul lor de orientare. Mijlocașii au realizat din nou o partidă bună. Au alergat tot timpul, au fost prezenți în fazele de atac, ca și în cele de apărare. Sarcinile sînt precise, dar nu sînt îndeplinite după anumite calapoade. Rivelino trebuie să fie întotdeauna al cincilea atacant, iar Gerson al cincilea apărător. Totuși, cînd ultimul pleacă la înaintare (dacă faza o cere), Rivelino se plasează imediat în zona colegului de linie. Amîndoi șutează la poartă foarte bine. Tostao pendula permanent între mijlocași și înaintași, dar nu a uitat sarcina sa principală de atacant, de a marca goluri. Și a înscris în meciul cu R.F.G., cu Polonia, cu Iugoslavia. Muncea enorm, amintindu-ni-l pe Onisie de la C.C.A. Extrema dreaptă, Natal, a impresionat printr-o mare putere de luptă. Nu are un fizic desăvîrșit și nici o viteză foarte mare. Dar se bate. Nu consideră nici o minge pierdută. Are, însă, un dribling derutant. Fentează în mișcare (nu în „bătuta pe loc"), trimite balonul pe lîngă fundaș, cînd pe dreapta, cînd pe stînga, îl dezechilibrează pe acesta și își creează poziții excelente de a centra sau a șuta la poartă. Centrările au fost de regulă foarte puternice, trimise la semi-înălțime sau la firul ierbii. N-a folosit centrări înalte, mingile planate, fiindcă a văzut că apărătorii cehoslovaci au o bună detentă. Tot puternic centrează și Edu. Acest jucător, despre care se spune că la Santos, alături de Pele, joacă excepțional, la Varșovia și Bratislava nu a excelat. Prefera pasa la picior, fiindcă se bazează pe un dribling irezistibil. Dar nu alerga la mingile trimise înainte — deși antrenorul striga la el — lucru pentru care Moreira l-a schimbat cu Eduardo (un fotbalist de 20 de ani, mult mai mobil, dar mai simplu în acțiuni). La Bratislava apărarea a jucat mai bine ca la Varșovia. Nu, însă, fără greșeală. Jucătorii s-au dublat permanent, au dat drumul la minge mult mai repede. Au impresionat pasele lor cînd ies din apărare. Precizie matematică. Al doilea portar, Felix, la unul din goluri a comis o greșeală de începător. I-a cerut lui Moreira să-l schimbe. Antrenorul nu l-a ascultat, i-a arătat că nu e nimic grav și l-a lăsat mai departe în poartă. L-a luat în Europa pentru a-l verifica și l-a ținut în echipă pînă la sfîrșitul partidei.

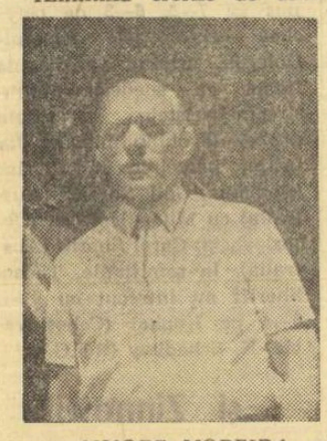

AIMORE MOREIRA, cel ce a condus la victorie națională Braziliei la C.M. din Chile, vă prezintă noile sale extreme: NATAB (în mijloc) și EDU
Foto: CONSTANTIN ALEXE

CE FRUMOS E FOTBALUL FĂRĂ BETOANE

Deși întîlnea o echipă redutabilă, formația Braziliei a practicat la Bratislava același joc deschis. Și ce frumos e fotbalul cînd se joacă fără betoane, fără obstrucții, ofensiv! Pe brazilieni îi cheamă golul. Și în toate meciurile din Europa au reușit să înscrie. Am văzut goluri de kinogramă. Natal, de pildă, a deschis scorul printr-o lovitură falsă, cu exteriorul. Mingea plana și aveai impresia că nu va ajunge în poartă. Și totuși, portarul cehoslovacilor — și nu e un portar de duzină — a fost spectator. Am urmărit faze de lecție metodică. Rivelino l-a văzut liber pe Natal. A pasat în diagonală, la peste 40 de metri, cu o mare precizie. A urmat o preluare din viteză, o cursă lungă, o centrare și mingea reluată de Jairzinho a trecut de puțin pe lîngă bară. Nici golul lui Adamec n-a fost mai prejos. Vesely a alergat pe lîngă tușă, a centrat și Adamec a reluat excelent cu capul. Acesta e fotbalul îndrăgit de milioane de oameni.

PELE ÎN MEXIC?

La conferința de presă care a avut loc la cinci minute după meci, antrenorul Aimore Moreira — fără a se entuziasma — declara: **„Brazilia și Cehoslovacia au prins o zi bună. Meciul a fost frumos. Cîțiva jucători de ai mei au arătat că se poate conta pe ei în Mexic. Pronosticuri pentru viitorul campionat mondial nu se pot face de pe acum. În doi ani, multe se vor schimba. Dacă Pele va fi în formă, dacă se va pune la punct cu pregătirea fizică, îl vom include în formație".**

★

A doua zi, avionul brazilienilor decola de pe aeroportul din Bratislava cu destinația Belgrad, via Praga. Îi aștepta o nouă confruntare. Urmau să joace peste 2 zile (!) împotriva Iugoslaviei, marea revelație a campionatului european.

Constantin ALEXE

P.S. Brazilienii au traversat Oceanul și au jucat în Europa. Deși n-au evoluat la București, s-au aflat totuși nu departe de noi. Dar nici la Varșovia și nici la Bratislava n-am zărit nici un tehnician romîn venit special pentru a-i urmări la lucru pe foștii campioni mondiali. În tribunele stadionului Slovan s-au aflat antrenorii Karoly Soos (Ungaria), Rajko Mitici (Iugoslavia), ziariști brazilieni, sovietici, italieni, iugoslavi, unguri. Federația noastră nu a trimis pe nimeni. Deși cheltuielile nu erau prea mari. Oare nu era nimic de învățat? A vedea evoluînd echipa Braziliei înseamnă mai mult decît a asista la zece conferințe sau lectorate ținute la Snagov și Poiana Brașov. Păcat că specialiștii noștri au pierdut această ocazie!

PROGRAMUL TURULUI CAMPIONATULUI DIVIZIEI NAȚIONALE B, EDIȚIA 1968-1969

Seria I

ETAPA I — 11 AUGUST

Politehnica București — C.F.R. Pașcani
Metrom Brașov — Flacăra Moreni
Metalul București — Chimia Suceava
Oțelul Galați — Ceahlăul Piatra Neamț
Portul Constanța — Poiana Cîmpina
Dunărea Giurgiu — Politehnica Galați
Progresul Brăila — Steagul roșu Brașov
Gloria Bîrlad — Electronica București

ETAPA A II-A — 18 AUGUST

Steagul roșu Brașov — Oțelul Galați
C.F.R. Pașcani — Portul Constanța
Ceahlăul P. Neamț — Progresul Brăila
Electronica București — Metrom Brașov
Flacăra Moreni — Metalul București
Poiana Cîmpina — Gloria Bîrlad
Politehnica Galați — Politehnica București
Chimia Suceava — Dunărea Giurgiu

ETAPA A III-A — 25 AUGUST

Chimia Suceava — Electronica București
Metalul București — Politehnica Galați
Metrom Brașov — Dunărea Giurgiu
Poiana Cîmpina — Flacăra Moreni
Oțelul Galați — C.F.R. Pașcani
Ceahlăul P. Neamț — Steagul roșu Brașov
Progresul Brăila — Gloria Bîrlad
Politehnica București — Portul Constanța

ETAPA A IV-A — 1 SEPTEMBRIE

Gloria Bîrlad — Ceahlăul Piatra Neamț
Progresul Brăila — Flacăra Moreni
Politehnica București — Electronica Buc.
C.F.R. Pașcani — Politehnica Galați
Dunărea Giurgiu — Poiana Cîmpina
Portul Constanța — Chimia Suceava
Oțelul Galați — Metrom Brașov
Steagul roșu Brașov — Metalul București

ETAPA A V-A — 8 SEPTEMBRIE

Chimia Suceava — C.F.R. Pașcani
Electronica București — Oțelul Galați
Politehnica Galați — Steagul roșu Brașov
Ceahlăul P. Neamț — Portul Constanța
Metrom Brașov — Politehnica București
Poiana Cîmpina — Progresul Brăila
Metalul București — Gloria Bîrlad
Flacăra Moreni — Dunărea Giurgiu

ETAPA A VI-A — 15 SEPTEMBRIE

Portul Constanța — Metalul București
Politehnica București — Flacăra Moreni
Oțelul Galați — Dunărea Giurgiu
Steagul roșu Brașov — Poiana Cîmpina
Ceahlăul P. Neamț — Politehnica Galați
Gloria Bîrlad — Metrom Brașov
C.F.R. Pașcani — Electronica București
Progresul Brăila — Chimia Suceava

ETAPA A VII-A — 22 SEPTEMBRIE

C.F.R. Pașcani — Progresul Brăila
Metrom Brașov — Steagul roșu Brașov
Chimia Suceava — Gloria Bîrlad
Dunărea Giurgiu — Politehnica București
Electronica București — Portul Constanța
Metalul București — Poiana Cîmpina
Oțelul Galați — Politehnica Galați
Flacăra Moreni — Ceahlăul P. Neamț

ETAPA A VIII-A — 29 SEPTEMBRIE

Metrom Brașov — Ceahlăul P. Neamț
Politehnica Galați — Chimia Suceava
Metalul București — Politehnica București
Progresul Brăila — Portul Constanța
Dunărea Giurgiu — Steagul roșu Brașov
Flacăra Moreni — Electronica București
Gloria Bîrlad — C.F.R. Pașcani
Poiana Cîmpina — Oțelul Galați

ETAPA A IX-A — 6 OCTOMBRIE

Portul Constanța — Politehnica Galați
Steagul roșu Brașov — Gloria Bîrlad
Electronica București — Dunărea Giurgiu
Oțelul Galați — Metalul București
Chimia Suceava — Flacăra Moreni
Politehnica București — Progresul Brăila
Ceahlăul P. Neamț — Poiana Cîmpina
C.F.R. Pașcani — Metrom Brașov

ETAPA A X-A — 20 OCTOMBRIE

Poiana Cîmpina — Chimia Suceava
Ceahlăul P. Neamț — Politehnica București
Steagul roșu Brașov — C.F.R. Pașcani
Flacăra Moreni — Portul Constanța
Progresul Brăila — Dunărea Giurgiu
Gloria Bîrlad — Oțelul Galați
Metalul București — Metrom Brașov
Politehnica Galați — Electronica București

ETAPA A XI-A — 27 OCTOMBRIE

C.F.R. Pașcani — Flacăra Moreni
Portul Constanța — Gloria Bîrlad
Chimia Suceava — Oțelul Galați
Politehnica Galați — Poiana Cîmpina
Politehnica București — Steagul roșu Brașov
Metrom Brașov — Progresul Brăila
Electronica București — Ceahlăul P. Neamț
Dunărea Giurgiu — Metalul București

ETAPA A XII-A — 3 NOIEMBRIE

Portul Constanța — Dunărea Giurgiu
Ceahlăul P. Neamț — C.F.R. Pașcani
Gloria Bîrlad — Flacăra Moreni
Electronica București — Metalul București
Oțelul Galați — Progresul Brăila
Poiana Cîmpina — Politehnica București
Metrom Brașov — Politehnica Galați
Chimia Suceava — Steagul roșu Brașov

ETAPA A XIII-A — 10 NOIEMBRIE

Progresul Brăila — Electronica București
Steagul roșu Brașov — Portul Constanța
Politehnica București — Chimia Suceava
Poiana Cîmpina — Metrom Brașov
Metalul București — C.F.R. Pașcani
Flacăra Moreni — Oțelul Galați
Dunărea Giurgiu — Ceahlăul P. Neamț
Politehnica Galați — Gloria Bîrlad

ETAPA A XIV-A — 17 NOIEMBRIE

Ceahlăul P. Neamț — Metalul București
C.F.R. Pașcani — Dunărea Giurgiu
Flacăra Moreni — Steagul roșu Brașov
Gloria Bîrlad — Politehnica București
Metrom Brașov — Chimia Suceava
Progresul Brăila — Politehnica Galați
Electronica București — Poiana Cîmpina
Oțelul Galați — Portul Constanța

ETAPA A XV-A — 24 NOIEMBRIE

Politehnica București — Oțelul Galați
Portul Constanța — Metrom Brașov
Chimia Suceava — Ceahlăul P. Neamț
Steagul roșu Brașov — Electronica București
Politehnica Galați — Flacăra Moreni
Poiana Cîmpina — C.F.R. Pașcani
Metalul București — Progresul Brăila
Dunărea Giurgiu — Gloria Bîrlad

ÎN ZIARUL NOSTRU DE MÎINE TOȚI IUBITORII FOTBALULUI VOR GĂSI PROGRAMUL TURULUI CAMPIONATULUI DIVIZIEI B, SERIA A II-A, EDIȚIA 1968—1969

Emil Rusu de două ori învingător — în fața adversarilor și a... canicule

(Urmare din pag. 1)

nu vor pierde avansul, ei se reped la fîntîni și în cele 12 minute de așteptare își fac provizii serioase de apă rece. Reluarea cursei aduce, nu după multă vreme, creșterea numărului de alergători în grupul fruntaș. Celor 7 li se adaugă Moldoveanu, Nemțeanu, Maho și **V. Tudor** — ultimul cîștigînd **sprintul de la Cîmpina**. După o nouă barieră, la Podul Vadului, urmează **mini-cățărarea de la Breaza**, care revine lui **Ștefan Bălan**. La ieșirea din stațiune, Grigore (fugit mai de mult din pluton), împreună cu Emil Rusu, V. Selejan și Francis Duteil, prind și ei primul grup, astfel că, acum, în față a fost aproape refăcut plutonul fruntaș de la km 25.

Urcușul spre Posada face, însă, victime. Suciu, Ivănescu, Jercan, Nemțeanu, Cernea și Bălan rămîn — istoviți de căldură și efort. Dar, tot atunci rămîne în pană și... mașina presei. Reparația durează destul de mult, așa că următoarea secvență de cursă pe care o prindem se petrece la **Azuga**. Acolo observăm că **Rusu** și **Duteil** și-au creat un avans serios față de ceilalți, desprinderea efectuîndu-se (așa cum am aflat de la arbitrul Octavian Amza) pe ultimii metri de urcuș ai Posadei. La **Timișul de Jos**, cînd mai erau 20 km pînă la Brașov, Duteil a spart. I-au fost necesare 45 s pentru a schimba roata, timp în care Emil Rusu a forțat și s-a distanțat. Intuind o victorie cu un avans substanțial, dinamovistul a făcut un contratimp în forță, căruia ciclistul francez nu i-a rezistat, el fiind ajuns de Ciumeti și V. Tudor, porniți în urmărire. Așa se face că Emil Rusu a ajuns la Brașov cu un avans de aproape 2:30, căruia i se adaugă și cele 30 s bonificație.

Clasamentul primei etape (București — Brașov, 173 km): 1. EMIL RUSU (Dinamo) 5h 04:08 — medie orară: 35,8 km, 2. **Vasile Tudor (Dinamo)** 5h 06:34, 3. **Nicolae Ciumeti (Dinamo)**, 4. Francis Duteil (Bordelais — Franța) — același timp, 5. Gh. Moldoveanu (Steaua) 5h 09:02, 6. L. Maho (Spartakus Budapesta), 7. C. Grigore (Dinamo), 8. A. Sofronie (Dinamo) — același timp, 9. V. Selejan (Dinamo) 5h 09:03, 10. S. Cernea (Steaua) 5h 15:57. **În clasamentul pe echipe** conduce **Dinamo I.**

Marți: etapa Brașov — Odorhei (148 km).

DISCUȚIE CU KLAUS PETER KIRCHARTH

„Aveți un excelent material uman!"

Acum cîteva zile am avut, în prezența cîtorva membri ai federației de fotbal, o discuție cu K. P. Kircharth, unul din asistenții selecționerului vest-german Helmuth Schön. Deși erau de față oficialități ale federației noastre, împrejurarea nu l-a oprit pe antrenorul Kircharth să exprime și cîteva păreri absolut divergente punctelor de vedere ale antrenorilor noștri. De altfel, trebuie să vă mărturisesc din capul locului că unele din răspunsurile specialistului vest-german au „căzut" pe un vizibil fond de surpriză al auditorilor, captați de interesantele sale observații și păreri.

— Domnule Kircharth, am aflat că ați fost la cantonamentul de la Snagov al lotului nostru național, unde ați și lucrat puțin cu băieții. Care este impresia dominantă cu care ați rămas de acolo?

K. — *Aceea că aveți un foarte bun material uman. Mă refer la morfologia, la gabaritul jucătorilor și la tehnica lor individuală. Pe lîngă această impresie, vă împărtășesc și o concluzie: din jucătorii pe care i-am văzut la Snagov se poate alcătui o bună echipă națională, care să facă față onorabil arenei internaționale.*

Rep. — Cum vi s-a părut stilul de lucru al antrenorilor noștri?

K. — *Atît durata cît și intensitatea antrenamentelor sînt inferioare duratei și intensității de lucru de la noi. În cluburile vest-germane, fotbaliștii se antrenează patru ore pe zi, cu excepția simbetei, cînd au joc, și a duminicii, cînd sînt liberi.*

Rep. — Cum și care este vacanța fotbaliștilor dv.?

K. — *O lună de vacanță totală. De la 15 iunie la 15 iulie, jucătorii n-au nici o contingență cu fotbalul și fac ce vor. Nu e mai puțin adevărat că programul competițional începe la 15 iulie, dar durează continuu pînă în vara viitoare, meciurile jucîndu-se și iarna, limita admisă de temperatură fiind —10°.*

Rep. — La dv. există practica cantonamentelor?

K. — *Facem cantonamente pentru echipa națională numai în preajma meciurilor internaționale. Durata lor este însă minimă. Cantonamentul durează cinci zile, cînd meciul are loc duminică, și trei zile, cînd el se dispută miercuri.*

Rep. — Ce se lucrează la cantonament?

K. — *Omogenizarea echipei și diferite exerciții tactice.*

Rep. — În timpul cantonamentelor, nu vă preocupă și ameliorarea condiției fizice a jucătorilor veniți de la cluburi?

K. — *ABSOLUT DE LOC. Din punct de vedere fizic, jucătorii trebuie să vină la cantonament „tip-top". Adică în stare excelentă. Pregătirea fizică este obligația lor. Pe noi, antrenorii, nu ne interesează!*

Rep. — Fiind la capitolul cantonamente, selecție, ne puteți spune care sînt criteriile de selecție a jucătorilor în națională?

K. — *Unul singur: forma sportivă. Forma „pe fază", în preajma meciului internațional.*

Rep. — Ce se întîmplă dacă, să zicem, Beckenbauer se află în formă slabă înaintea unei partide internaționale?

K. — *Nu este selecționat. Nici el, nici Owerath, nici Uwe, dacă nu se află într-o formă corespunzătoare.*

Rep. — O întrebare evocativă: deși n-ați urmărit meciul România—R.F.G., din toamna trecută, cum ați apreciat rezultatul?

K. — *Nu numai eu, ci mulți dintre antrenorii noștri și chiar și Helmuth Schön apreciază că echipa R.F. a Germaniei a pierdut calificarea la turneul final al campionatului european la... București. După înfrîngerea din Capitala dv., echipa noastră nu s-a regăsit nici la Tirana.*

Rep. — Să știți că și la noi nu sînt puțini cei care consideră că echipa României a pierdut calificarea la J.O. din Mexic în aceeași zi a victoriei împotriva echipei dv... În altă ordine de idei, ce antrenori apreciați pe plan mondial?

K. — *Pe Sepp Herberger și pe Helenio Herrera.*

Rep. — Citindu-l pe Herrera, sînteți, probabil, implicit de acord cu betonul înterist și poate cu betonul în general?

K. — *Bineînțeles.*

Rep. — Părerea dv. despre „apărarea în linie"?

K. — *„Linia" e frumoasă. Ca o poezie...*

Rep. — Un ultim cuvînt despre fotbaliștii noștri?

K. — *Nu adaug nimic la ce am mai spus: „excelent material uman!"*

Marius POPESCU

P.S. Aprecierea „materialului uman" nu mai este de mult o apreciere care, ea singură, să ne flateze sau să ne bucure. O auzim de ani de zile. Este ca și cum ni s-ar repeta la infinit doar: *„ce păduri bogate aveți!"*...

(IV) „Lotca rol 513"

(Urmare din pag. 1)

ne poate tulbura imaginea unei cîrnbe calde sau a unei limonade scoase de la gheață.

Micile îmbunătățiri aduse lotcii urmăreau să îndulcească neajunsurile mai sus pomenite. Dar înainte de a le menționa e necesară o succintă descriere a ambarcațiunii noastre.

E o lotcă de tip așa numit „Turtucaia", joasă, lungă de 7,20 m, lată de 1,40 m, cu un pescaj gol de 8 centimetri. Prevăzută pentru o capacitate de 1 191 tone metrice ea nu va depăși, în cursul acestei „expediții" o încărcătură de 500 de kilograme. Pentru propulsare se folosesc două rînduri de rame — una de 2,70 metri, alta de 2,50 metri. Inițial, pentru cîrmuit, se folosea o vîslă, iar un orificiul practicat în banchetа vîslașului din spate permite folosirea unui catarg demontabil cu pînză simplă, pătratică, de 3x3 m.

Aceasta e barca cu rol nr. 513 preluată de la „Piscicola" Cerna Vodă și căreia i s-au adus următoarele completări:

În primul rînd echipa meșterului Barbu, de la I.E.B.S., i-a construit la indicația noastră un suport demontabil pentru susținerea unei prelate. Format din țevi de 3/8 țoli, recurbate, suportul acoperă permanent un spațiu de 2 metri din lungimea bărcii care, pe ploaie sau în timpul nopții, poate fi mărit pînă la 4 metri. La adăpostul prelatei echipajul se odihnește, ferit de soare, sau poate dormi de-a binelea între două „carturi" la rame.

Poloagele pot fi instalate sub același acoperiș impermeabil în cazul cînd datorită oboselii sau pur și simplu plictiselii, nu se mai înalță corturile. Ca maxim de confort prelata e prevăzută, de o parte și de alta, cu cîte două ferestruici de celuloid de 20x30 centimetri fiecare. Cuicat pe brațul stîng ca etruscii, sau pe cel drept, poziție lipsită de tradiție istorică, călătorul bărcii rol 513 poate privi malurile fugind în urmă cu o viteză de... zece km pe oră.

Pentru ca lotca să nu se umple de apă în cazul unor averse prelungite, prelata se poate întinde de la prova la pupa transformînd ambarcațiunea într-o înăbușitoare cutie etanșă.

Elementul surpriză pe care ni l-a oferit meșterul Barbu a fost o solidă cîrmă metalică acționată de un braț la fel de solid și care permite dirijarea promptă a bărcii în porțiunile de curent rapid (5 metri pe secundă la Porțile de Fier).

Iată deci că, nemaiîipsindu-ne decît toporîștele, butoiașul pentru apă, felinarele de vînt, treningurile, undițele, saltelele pneumatice, hanoracele, conservele, instrucțiunile de navigație, soluțiile speciale anofuge (un amestec de dimetiftalat și alcool) hărțile, pălăriile de soare, sîntem gata de drum.

Se pare însă că în ultimele patruzeci și opt de ore le vom putea aduna și pe acestea.

Loto Pronosport

CIȘTIGĂTORII EXCURSIILOR LA ISTANBUL, ATRIBUITE LA CONCURSUL EXCEPȚIONAL PRONOEXPRES DIN 23 IUNIE 1968
(continuare)

31. Filip Valeriu — Borzești, 32. Loghin Vasile — Tîncăbești, Ilfov, 33. Preda Vasile — București, 34. Negrilă Magdalena Doina — București, 35. Sofronici Arpad — Poienii de sub Munte, jud. Maramureș, 36. Nicolau Gheorghe — Focșani, 37. Neiu Mihai — Botoșani, 38. Ghencioiu Nicolae — Deva, 39. Diaconescu Gheorghe — Brașov, 40. Raiciulescu A. — București, 41. Tonchevici Emanoil — P. Neamț, 42. Moașa C-tin — Brașov, 43. Braun Cornelia — Iași, 44. Barzoiu Gh. — Craiova, 45. Scutariu Vasile — Pașcani, 46. Lahovari Maria Cella — București, 47. Neamu Stan — București, 48. Marinescu Aurelia — București, 49. Wene Mozer-Wilhelm — Motru, jud. Gorj 50. Bucă Petre — Ploiești, 51. Huțu Vera — com. Stulpicani, jud. Suceava, 52. Țucă Dionisie — Bacău, 53. Lăzărescu Ion — București, 54. Grozea Viorel — Ploiești, 55. Zorilă Ștefan — Ștefănești, Ilfov, 56. Dumitrescu Ion — Moreni, 57. Slobozeanu Gheorghe — Ploiești, 58. Georgea Ștefan — București, 59. Vulpescu Ion — București, 60. Costache Maria — București.

● **Tragerea Pronoexpres de mîine 10 iulie a.c. va avea loc în București, str. Doamnei nr. 2, în jurul orei 19,25. Tragerea va fi radiodifuzată.**

● **Rezultatul meciului XI Victoria Călan — Minerul Lupeni din concursul nr. 27 din 7 iulie 1968 este 9—1, pronostic 1 și nu 1—9, pronostic 2, cum s-a comunicat ieri, în urma unei transmiteri eronate de la Călan.**

PREMIILE CONCURSULUI PRONOSPORT NR. 27 DIN 7 IULIE 1968

Categoria I: (13 rezultate) 12,5 variante a 4 150 lei; categoria a II-a: (12 rezultate) 158,5 variante a 392 lei; categoria a III-a: (11 rezultate) 1 622 variante a 57 lei.

TIRGUL DE VARA
8 IULIE - 31 AUGUST

PREȚURI REDUSE PÎNĂ LA 30% LA ARTICOLELE SPECIFICE SEZONULUI ESTIVAL

cămăși; bluzoane; bluze; pijamale; halate; slipuri; compleuri pentru plajă; costume de baie; rochii; fuste de vară; țesături de mătase; impermeabile; balonșeide; pălării; cravate; sacoșe; poșete; genți de voiaj; costume din bumbac; pantaloni (lungi și scurți); tricotaje (cu fire sintetice); țesături imprimate; încălțăminte de vară

Ultima mingе! Australianca Judy Tegar, savurează clipa victoriei în semifinala cu Nancy Richey. Dispută între amatoare, pentru premii în.. lire sterline

Telefoto : U.P.I.—AGERPRES

A 82-a cădere de cortină la Wimbledon...

(Urmare din pag. 1)

Doherty pe vremuri ? Și se pare că răspunsurile nu pot fi decît afirmative.

Scindarea tenisului în cele două lumi, amatoare și profesionistă, a viciat desigur ierarhiile înscrise pe foi de concurs. Iar unificarea actuală, rod al unei nașteri atît de grele, nu face decît să încarce și mai mult amarul considerațiilor sceptice pe margine de palmares. Poate că la un „open" care ar fi început încă de acum douăzeci de ani, splendida victorie a lui Jaroslav Drobny din 1954 n-ar mai fi avut loc. Poate că Santana sau Newcombe, exponenți ai supremei eleganțe în sportul alb, ar fi rămas pentru totdeauna în rîndul outsider-ilor. Poate că, dacă nu devenea profesionist la 20 de ani, prodigiosul Pancho Gonzales ar fi cîștigat toate marile turnee timp de un deceniu. Valabile ar fi doar listele cîștigătoarelor la femei, acolo unde profesionismul n-a fost inventat, cu eficiență, decît după deschiderea porților la Wimbledon. Dovadă că teribila Billie Jean King își păstrează și în acest an titlul, cucerit ca amatoare la ediția trecută.

În acest sens, ultimul turneu de tenis de la Wimbledon, cel de-al 82-lea din seria începută în 1877, are darul unei totale demistificări. Din cele cinci finale, una singură a fost la discreția amatorilor, sau pseudo-amatorilor. Este vorba de cea de dublu mixt, cîștigată de australienii Ken Fletcher și Margaret Smith-Court, ale căror „gajuri", ce le primesc o dată cu invitațiile la orice concurs, au fost mai de mult date publicității...

Nu adevărurile financiare ne preocupă, însă, în aceste rînduri. Ci probleme legate de clasament. Și aci sînt lucruri interesante de spus. Anume, faptul că despre o supremație a profesioniștilor nu se poate vorbi decît privind vîrful piramidei. Ne gîndim la un Laver, la o King. În ceea ce privește însă locurile imediat următoare, mai multe valori apar astăzi în rîndurile amatorilor. Dovadă că pînă în optimi de finală, la simplu masculin, amatorii au avut preponderență în rîndurile celor calificați, cu toată afluența „pro" pe tabelul inițial. A urmat un echilibru cifric pînă în finală, forțele fiind repartizate egal în sferturi și semifinale, ca apoi în ultima fază să se desprindă în sfîrșit profesioniștii Laver și Roche. Dar nu se poate spune că acesta din urmă a strălucit mai mult decît Okker sau Ashe, doi dintre cei consacrați definitiv de acest prim Wimbledon „open". Ei au jucat cu brio rolurile de „ultimi mohicani", în care se remarcase la Paris, reprezentantul țării noastre, Ion Țiriac.

Iată deci premisele unei concluzii pozitive, în abordarea problemei acelui mult discutat campionat mondial oficial în tenis. Ar fi primul din istoria, aproape seculară, a sportului alb. Lăsînd la o parte melancolia victoriilor neînscrise în palmaresul ultimelor Wimbledon sau Roland Garros, se poate afirma cu certitudine că un asemenea campionat al lumii tenisiste nu va sta la discreția așilor „pro". Tenisul mondial are rezerve suficiente de talente și veleități, care să anime o asemenea competiție și să-i dea anvergura necesară.

Obstacole în realizarea acestui deziderat vor mai fi. În primul rînd, la alegerea terenului de joc, care — în tenis— este atît de supus variațiilor rezultate din marea sa răspîndire geografică. Va fi jucat campionatul mondial pe zgură sau pe gazon ? Dar aceasta este o altă poveste... — cum ar fi spus Rudyard Kipling, tenisman amator prin excelență.

Actualitatea internațională

ROMÂNIA PE LOCUL 16 INTR-UN CLASAMENT ATLETIC MONDIAL

Ziarul „SPORT" din Zürich publică, într-unul din ultimele sale numere, un interesant tabel alcătuit de **„Devan-Leichtatletik-Dienst"** (D.L.D.) care înfățișează destul de fidel nivelul mediu al atletismului de performanță din diferite țări.

Tabelul este alcătuit, luîndu-se în considerație cele mai bune zece performanțe la probele atletice incluse în programul olimpic și făcîndu-se totalul echivalențelor prevăzute în tabela internațională pentru respectivele performanțe. Acest total cunoaște — precum se poate observa — fluctuații în plus sau în minus care reflectă progresul sau regresul atleților fruntași ai unei țări.

Țara noastră, care se află pe locul 16, se remarcă printr-un foarte accentuat progres realizat în 1967 față de anul anterior.

Ținem să menționăm că tabelul complet, realizat de D.L.D., cuprinde 30 de țări, în urma Bulgariei aflîndu-se : Belgia, Spania, Danemarca, Olanda, Grecia, Austria, Portugalia, Argentina, Mexic și Venezuela.

	Puncte 1964	Puncte 1965	Puncte 1966	Puncte 1967	Spor față de 1966
1. S.U.A.	180 488	179 741	181 032	182 227	+1195
2. U.R.S.S.	176 338	176 465	176 826	178 482	+1656
3. R.F.G.	170 878	170 240	172 326	173 657	+1331
4. R.D.G.	170 369	169 237	170 025	171 296	+1271
5. Polonia	169 533	169 641	170 874	170 990	+ 116
6. Franța	166 326	167 570	170 045	170 450	+ 405
7. Anglia	165 116	166 077	167 536	167 440	— 96
8. Cehoslovacia	164 703	165 777	166 041	167 310	+1269
9. Finlanda	166 288	166 188	166 844	166 963	+ 119
10. Ungaria	161 856	163 469	164 639	166 643	+2004
11. Italia	161 620	162 840	164 155	165 729	+1574
12. Australia	163 035	162 896	165 645	—	—
13. Suedia	162 330	162 999	163 328	163 928	+ 600
14. Japonia	163 439	162 721	—	163 815	+1094
15. Norvegia	159 078	158 911	159 325	160 313	+ 988
16. ROMÂNIA	155 482	156 145	157 091	159 224	+2133
17. Africa de Sud		156 441	159 331	158 969	— 362
18. Iugoslavia	158 456	158 151	158 293	158 593	+ 300
19. Elveția	154 021	155 072	156 518	158 156	+1638
20. Bulgaria	153 260	155 027	155 692	157 732	+2040

N.R. La Japonia, sporul este raportat la anul 1965.

LA MESSINA ȘI RAGUSA, ASALTUL FINAL ÎN C. E. DE BASCHET FEMININ

Două mari surprize au fost înregistrate duminică seară, în ultimele meciuri din cadrul grupelor preliminarii ale celei de a XI-a ediții a campionatului european feminin de baschet. La Palermo, Bulgaria a dispus de Polonia cu 56—47 (24—25), fapt care a făcut ca selecționata Cehoslovaciei (clasată pe locul secund la ediția trecută a competiției) să rateze calificarea în turneul fruntașelor. A doua surpriză a produs-o Iugoslavia (învinsa României la Balcaniada de la Split), care a întrecut reprezentativa R. D. Germane (locul III la C. E. din 1966) cu 66—50 (35—26). Alte rezultate : Ungaria-Franța 48—47 (21—16), Belgia — R. F. a Germaniei 58—47 (19—18), U.R.S.S.—Olanda 91—29 (49—21), Cehoslovacia—Bulgaria 67—58 (27—9).

Clasamentele finale ale grupelor : CATANIA : 1. U.R.S.S. 6 p, 2. Belgia 5 p, 3. Olanda 4 p, 4. R. F. a Germaniei 3 p ; PALERMO : 1. Polonia 5 p (coșaveraj direct cu Bulgaria și Cehoslovacia + 5), 2. Bulgaria 5 p (coșaveraj 0), 3. Cehoslovacia 5 p (coșaveraj — 5 p), 4. România 3 p ; RAGUSA : 1. Iugoslavia 6 p, 2. R. D. Germană 5 p, 3. Ungaria 4 p, 4. Franța 3. p.

Astfel, pentru locurile 1—7 se vor întrece, de astăzi pînă sîmbătă, la Messina, U.R.S.S., Belgia, Polonia, Bulgaria, Iugoslavia, R. D. Germană, calificate în urma meciurilor de pînă acum, și Italia, ca reprezentantă a țării organizatoare.

Pentru locurile 8—12, în aceeași perioadă, dar la Ragusa, își vor disputa întîietatea Olanda, R. F. a Germaniei, Cehoslovacia, România, Ungaria și Franța.

Rezultatele înregistrate în grupele preliminarii, între formațiile aflate actualmente în aceeași serie, nu contează.

Tenismanii români se afirmă

La Travemünde...

Ion Țiriac s-a calificat în trei finale la turneul internațional de tenis de la Travemünde (R. F. a Germaniei). În semifinalele probei de simplu masculin, Țiriac l-a întrecut cu 6—1, 6—3 pe maghiarul Istvan Gulyas. În finală, tenismanul român va întîlni pe cehoslovacul Koukal, învingător cu 6—1, 6—4 în fața lui M. Mulligan. În proba de dublu masculin, cuplul Țiriac-Gulyas a dispus cu 7—5, 6—3 de perechea cehoslovacă Koukal-Holecek, urmînd să dispute finala cu suedezii Holmstroem-Carlstein. În finala probei de dublu mixt se vor întîlni perechile Ion Țiriac (România)-Gail Sheriff (Australia) cu Milan Holecek (Cehoslovacia)-Carol Sheriff (Australia). În semifinale, Țiriac-Sheriff au întrecut cu 9—7, 6—4 pe Koukal (Cehoslovacia)-K. Schediwy (R.F.G.).

...și Zinnowitz

În cadrul turneului internațional de tenis de la Zinnowitz (R. D. Germană), sportivul român Codin Dumitrescu a obținut un remarcabil succes, cîștigînd, alături de sovieticul Egorov, proba de dublu masculin. În finală, cuplul Dumitrescu-Egorov a întrecut cu 6—4, 6—4, 6—4 perechea maghiară Varga-Barany.

În finala probei de simplu feminin, tenismana română Iudit Dibar a pierdut cu 7—9, 8—6, 3—6 în fața Hellei Riede (R. D. Germană). Proba de simplu masculin a revenit lui Viaceslav Egorov (U.R.S.S.), care l-a învins cu 8—6, 3—6, 6—1, 6—2 pe Jiri Medonos (Cehoslovacia).

FOTBAL PE GLOB

CAMPIOANA BULGARIEI : LEVSKI SOFIA

SOFIA, 8 (prin telefon). — Cel de-al 42-lea campionat de fotbal al Bulgariei a fost cucerit, pentru a zecea oară, de populara echipă Levski Sofia.

Succesul formației Levski este pe deplin meritat și cu atît mai prețios cu cît, de-a lungul campionatului, a avut numeroase indisponibilități, mai ales din rîndul jucătorilor din linia de atac (Asparuhov, Veselinov, Kostov), care i-au redus considerabil potențialul de joc. Cheia succesului noilor campioni a constat în faptul că nu au suferit decît o înfrîngere în deplasare. Fotbaliștii de la Levski au încheiat competiția cu un bilanț foarte bun : 18 victorii, 9 meciuri egale, 3 înfrîngeri, golaveraj : 61—29.

O caracteristică a acestui campionat este creșterea numărului de goluri marcate. În 240 de meciuri au fost înscrise 760 goluri, cîte 3,16 de meci (nou record în materie).

Iată și rezultatele ultimei etape : Levski — Lokomotiv Plovdiv 1—1, Dobrudja — T.S.K.A. 2—1, Trakia — Botev Burgas 4—2, Marița — Spartak Sofia 2—4, Beroe — Spartak Pleven 6—4 (Jekov a marcat 5 goluri), Lokomotiv Sofia — Bote Vrața 3—3, Cerno More — Slavia 1—1, Sliven — Minior 4—2.

Clasament final : **Levski** — 45 p, **T.S.K.A.** — 42 p, **Lokomotiv Sofia** — 40 p, **Spartak Sofia** — 38 p, **Slavia** — 32 p, **Trakia** — 30 p, **Minior** — 28 p etc.

În locul echipelor **Sliven** și **Marița**, care retrogradează, reintră în prima divizie formațiile **Dunav Ruse** și **Marek Stanke Dimitrov**. Golgeter al compionatului este **Petăr Jekov** (Beroe) cu 31 goluri, urmat de **Kotkov** (Lokomotiv Sofia) cu 28. Noul campionat va începe la 11 august.

T. H.

PENTRU TREI GOLURI MARCATE — UN PUNCT ÎN PLUS

Statistica rezultatelor înregistrate în diferite campionate de fotbal arată că aproape 70 la sută din scoruri se încheie cu victoria la diferențe minime sau la egalitate (1—0, 2—0, 2—1, 0—0, 1—1 și 2—2). Federația franceză de fotbal, mergînd pe linia stimulării marcării golurilor, a hotărît ca pentru echipele din divizia secundă să se aplice un nou punctaj : echipele care marchează trei goluri să primească un punct în plus (trei față de două în caz de victorie, două față de unul la meci nul și unul față de zero, la înfrîngere). Pentru scorurile pînă la 3 goluri, punctajul în clasament va rămîne cel vechi, în schimb el se modifică esențial în cazul cînd scorurile depășesc trei goluri. De pildă : la 3—0, 3—2, 4—2 echipa învingătoare va primi trei puncte, în timp ce învinsa — 0 puncte. La 4—3, 5—4 etc. prima va primi 3 puncte, iar a doua 1 punct. La 3—3, 4—4, 6—6 etc. amîndouă formații li se vor acorda cîte două puncte.

MEXIC — BRAZILIA 0—2

55 000 de spectatori au urmărit la Ciudad de Mexico întîlnirea Mexic — Brazilia. Victoria le-a revenit fotbaliștilor brazilieni, cu scorul de 2—0 (1—0), prin golurile marcate de **Jairzinho** (min. 14) și **Jair** (min. 61).

O fază din memorabila finală a trecutei ediții a „C.C.E.", desfășurată la Londra între Manchester United și Benfica Lisabona (4—1). De la stînga la dreapta, în prim plan : Stepney în posesia mingii, Sadler și Eusebio. În mijloc, în spate, Torres

PETRE PAXINO PE LOCUL DOI LA LAVIT (FRANȚA)

Motocrosiștii români **Petre Paxino** și **Otto Stephani** și-au încheiat, duminică, în orașul Lavit, turneul pe care l-au întreprins în Franța, unde au luat startul alături de alți 14 alergători din Austria, Anglia, Franța și Suedia. Campionul român **P. Paxino** a evoluat foarte bine, impunîndu-se printre cei mai buni motocrosiști europeni. Coechipierul său. **O. Stephani**, a înregistrat o defecțiune mecanică și a ocupat un loc sub posibilități în clasamentul final, care arată astfel : 1. **Schnedl** (Austria), 2. PAXINO, 3. Aguirre (Franța)... 13. Stephani. Motocrosiștii noștri se întorc sîmbătă în țară.

Tot duminică, la Saint Brieuc, s-a desfășurat un concurs internațional, cu participarea unor motocrosiști din Anglia, Belgia, Elveția, Franța, R. F. a Germaniei, Suedia și România. Reprezentanții noștri O. Puiu și E. Seiler nu s-au acomodat cu traseul desfundat de ploaie, ocupînd locuri modeste. Iată clasamentul : 1. Specht (R.F.G.) — alergător al fabricii Maico, 2. Bussy (Elveția), 3. Vaugham (Anglia)... 6. **Puiu**... 10. **Seiler**.

Spasski-Larsen 1-0!

La Malmö a început meciul dintre marii maeștri Boris Spasski (U.R.S.S.) și Bent Larsen (Danemarca), contînd pentru cea de a doua semifinală a campionatului mondial de șah. Boris Spasski, care a jucat cu albele, a obținut victoria la mutarea 39.

telex-radio-telefon

Cu prilejul unui concurs de atletism care a avut loc la Toronto, sportivul canadian Michel Charland a stabilit un nou record al țării sale în proba de săritură în lungime cu 7,80 m.

■

Pe circuitul de la Francorchamps (Belgia) s-a desfășurat un mare concurs internațional de motociclism la startul căruia au fost prezenți cei mai buni alergători din Europa. La clasa 500 cmc. victoria a revenit multiplului campion italian Giaccomo Agostini (M. V. Agusta), care a parcurs 211,500 km în 1h 03:11,8 (medie orară 200,868 km). La clasa 250 cmc s-a clasat primul englezul Phil Reed (Yamaha), urmat de vest-germanul Heinz Rosner (M.Z.).

■

La Val d'Isère se desfășoară un mare concurs internațional de schi. Proba masculină de slalom uriaș (disputată în două manșe) s-a încheiat cu victoria francezului Patrick Russel, cronometrat cu timpul de 3:08,63. Pe locurile următoare s-au clasat compatrioții săi Alain Penz — 3:08,66, Jean Pierre Augert — 3:09,85 și italianul Bruno Piazzalunga 3:09,98. În cursa feminină, primul loc a fost ocupat de schioara franceză Florence Steurer cu 3:16,07, urmată de Fernande Bochatay (Elveția) — 3:20,54 și Annie Famose (Franța) — 3:21,29.

■

Fostul campion mondial de box la categoria grea, Cassius Clay, a făcut sîmbătă apel în fața Curții Supreme a S.U.A. pentru a încerca să obțină casarea sentinței de condamnare la 5 ani închisoare și la o amendă de 10 000 dolari. Curtea Supremă urmează să examineze apelul lui Clay după data de 7 octombrie.

■

Turul ciclist al Iugoslaviei a fost cîștigat de rutierul iugoslav Valencici, urmat de G. Pettersson (Suedia) — la 38 sec. și Savcev (Bulgaria) la 1:45,0.

TREI LUPTĂTORI ROMÂNI ÎN FINALA „CUPEI JADRAN"

KORKULA, 8 (prin telefon). — Concursul internațional de lupte greco-romane „CUPA JADRAN", a continuat luni pînă aproape de miezul nopții. Trei dintre sportivii noștri au trecut cu succes de tururile eliminatorii, ajungînd în finale. O mare surpriză a furnizat-o, la Korkula, tînărul **Gh. Berceanu** (cat. 52 kg) care în turul IV a terminat la egalitate cu campionul mondial V. Bakulin (U.R.S.S.), fiind la un pas de a obține victoria la puncte. A întîlnit în finală pe iugoslavul Marinko.

Campionul mondial **I. Baciu** (cat. 57 kg), după victoria prin tuș asupra grecului Moskidis, l-a întîlnit în turul V pe sovieticul Kazakov, terminînd la egalitate, la capătul unei dispute dîrze. În finală a luptat cu Pall (R.D.G.)

N. Neguț (cat. 87 kg) a reușit în turul IV, executînd fulgerător un tur de cap, să-l învingă la puncte pe valorosul luptător L. Metz (R.D.G.). În meciul din finală a luptat cu Olenik (U.R.S.S.), clasat pe locul II la C.M. de anul trecut.

★

Pînă la ora închiderii ediției, rezultatele finalelor nu ne-au parvenit.

O glumă la Santa Clara... Foile de concurs dezmint inscripția de record mondial pe care o afișează canadianca Elaine Tanner. Timpul ei pe 200 m spate — 2:24,6 — este cu 5 zecimi mai slab decît recordul deținut de Karen Muir (stînga), învinsă în proba abia încheiată Telefoto : U.P.I.—AGERPRES

Succesele călăreților români la concursul internațional de la Belgrad

La Belgrad au luat sfîrșit întrecerile concursului internațional de călărie. În ultimele probe, cu parcursuri foarte dificile, călărețiii români au avut o comportare bună, reușind să obțină trei victorii, în Cupa națiunilor, pe echipe și individual și la ștafetă. Iată rezultatele înregistrate : CUPA NAȚIUNILOR (echipe) : 1. **România** (Gh. Langa, cu Gînd, D. Velea, cu Stejar, O. Recer, cu Vifor, și A. Stoica, cu Blond) 8 p, 2. **Bulgaria** 16 p, 3. **Cehoslovacia** 23 p ; CUPA NAȚIUNILOR (individual) : 1. Gh. Langa, cu Gînd, 0 p, 2. A. Stoica, cu Blond, 0 p, 3. Zimmerman (Iugoslavia) 0 p ; ȘTAFETĂ : 1. **România** (Gh. Langa, cu Simplon, D. Velea, cu Stejar) 0 p ; PROBA DE DUBLE ȘI TRIPLE : ...5. Gh. Langa, cu Gînd, ...7. O. Recer, cu Vifor.

Premiul oferit de Societatea iugoslavă de turism celui mai bun călăreț al concursului și constînd într-o excursie de 3 zile pe coasta Dalmației, a fost cîștigat de Gh. Langa.

„Marele premiu al Franței" a revenit lui Jacky Ickx

Competiția automobilistică (formula I) „Marele premiu al Franței", disputată la Rouen, a fost cîștigată de sportivul belgian Jacky Ickx, care a concurat pe o mașină „Ferrari", parcurgînd 392,520 km în 2 h 25:40,9 (medie orară 161,662 km). Pe locurile următoare : 2. J. Surtees (Anglia), pe „Honda", 3. Jacky Stewart (Anglia), pe „Matra Ford".

În urma acestor rezultate, în clasamentul campionatului mondial conduce Graham Hill (Anglia) cu 24 de puncte, urmat de Jacky Stewart (Anglia), Jacky Ickx (Belgia) — ambii cu cîte 16 puncte, Denis Hulme (Noua Zeelandă) — 12 puncte.

În fotografia alăturată : Jacky Ickx, după victorie

Telefoto : U.P.I.-AGERPRES

VOLEIBALIȘTII DIN ECHIPA DE TINERET, DIN NOU ÎNVINGĂTORI LA SOFIA

SOFIA, 8 (prin telefon, de la corespondentul nostru). — **Luni seara s-a disputat a doua întîlnire de volei dintre echipele masculine de tineret ale Bulgariei și României. Și a doua confruntare s-a dovedit utilă ca mijloc de verificare înaintea Turneului speranțelor olimpice, care va avea loc, în curînd, în Cehoslovacia. Sportivii români și-au adjudecat o victorie mult mai clară decît în prima confruntare :** România — Bulgaria 3—1 (8, —10, 14, 11). **Tinerii voleibaliști români au prestat un joc superior din toate punctele de vedere, excelînd în primul și în ultimul set, cînd au condus de la început pînă la sfîrșit. Apărarea lor a fost mai sigură, cu intervenții deosebit de spectaculoase, iar blocajul, excelent, a destrămat numeroase atacuri adverse. În atac, învingătorii și-au construit și finalizat acțiunile mult mai bine decît în primul meci.**

S-au remarcat toți jucătorii folosiți, cu precădere Oros și Dumănoiu.

Toma HRISTOV

LA ÎNCHIDEREA EDIȚIEI

TURUL FRANȚEI LA POALELE PIRINEILOR

Luni s-a disputat etapa a X-a a Turului Franței, între **Bordeaux** și **Bayonne** (200,5 km). Pe primul loc s-a clasat francezul **Gilbert Bellone**, cronometrat cu timpul de 5h 23:39, urmat de olandezul **Jan Janssen** la 10 secunde în clasamentul general continuă să conducă belgianul **Van den Berghe** cu 52h 28:22, urmat de francezii **Bernard Guyot** (la 2:29) și **Jean-Pierre Genet** (la 3:27).

Marți se dispută etapa **Bordeaux-Pau** (183,5 km), al cărei traseu cuprinde versanți dificili din munții Pirinei.

CIOCHINĂ ÎNVINGĂTOR LA BELLAC

Participînd la un concurs disputat în Franța, la Bellac, atletul român Șerban Ciochină a cîștigat proba de triplu salt, cu o performanță de 16,11 m.

Tiparul : I. P. „Informația", str. Brezoianu 23—25

4036

Redacția și administrația: str. Vasile Conta nr. 16, tel. 11.10.05, interurban 72 și 286. Telex sportrom buc. 180.

PROLETARI DIN TOATE ȚĂRILE, UNIȚI-VĂ!

sportul

4 pagini 30 bani

Anul XXIV Nr. 238 (5672) ZIAR AL CONSILIULUI NAȚIONAL PENTRU EDUCAȚIE FIZICĂ ȘI SPORT Miercuri 10 iulie 1968

BILANȚ POZITIV AL FINALEI ATLEȚILOR JUNIORI

● Record de participare ● Toate județele au fost reprezentate în concurs ● Performanțe superioare ediției precedente

Majoritatea antrenorilor și profesorilor de educație fizică prezenți în cele trei zile de concurs la stadionul „23 August" din Capitală, declarau satisfăcuți că n-au mai văzut o finală asemănătoare a campionatului de juniori la atletism. Considerăm că participarea numeroasă, mai numeroasă ca oricînd, selecția mult mai bună al cărei rezultat a fost prezența la startul probelor a mulți juniori bine dotați din punct de vedere morfologic, pregătirea fizică și tehnică mult îmbunătățită la majoritatea probelor sînt numai cîteva din elementele care au stat desigur la baza reușitei campionatului.

Imbucurător este și faptul că au fost prezenți atleți din toate județele, deși unele abia au avut vreme să-și formeze un nucleu atletic (Sălaj, Olt, Buzău, Dîmbovița, Teleorman și altele). Trebuie să remarcăm, pe această linie, prezența „forte" a echipelor județelor Brașov — 85 atleți, Cluj — 63, Bihor — 52, Argeș — 50, Timiș 43, Prahova 43 etc. Din municipiul București au participat 375 atleți. In total, la startul campionatului au fost prezenți 1112 atleți, dintre care: 448 juniori mari, 264 juniori mici, 193 junioare mari și 207 junioare mici.

Cele mai populate probe au fost: 300 m F II (63), 600 m F II (58), 80 m B II (52), 1500 m B I (51) etc.

Comparînd rezultatele din acest an cu cele din 1967, constatăm că la 28 de probe titlul de campion a fost cîștigat acum cu performanțe superioare. Imbucurător este și faptul că la majoritatea probelor, sportivii clasați în primele șase locuri au obținut rezultate apropiate, lucru confirmat de media primelor șase care este net mai bună la acest campionat.

Aspect dintr-o alergare de cros? Nu! Este o imagine din cursa de 1500 m a campionatelor republicane de juniori

Foto: I. ACHIȚEI

Performanțe promițătoare au obținut sportivii Petre Lupan (4:13,0 pe 1500 m obstacole și 3:55,8 la 1500 m plat), Francisc Ghedeon (48,8 pe 400 m), Gheorghe Petronius (54,8 pe 400 m garduri), Tamaș Szabo (10,8 pe 100 m), Mariana Goth (12,0 pe 100 m și 24,7 pe 200 m), Doina Bădescu (55,8 pe 400 m), Mariana Filip (2:13,5 pe 800 m, 55,9 pe 400 m și 25,3 pe 200 m), și încă mulți alții.

Dintre juniorii mici s-au remarcat Marian Chira la înălțime, Vasile Madjik la 80 m

prof. Valeriu MALTOPOL
vicepreședinte al F.R.A.

(Continuare în pag. a 2-a)

Instructorul de înot „dirijează" saltul în apă, atît de frecvent și dorit în aceste zile de mare arșiță.

Foto: T. ROIBU

Echipa de lupte greco-romane Progresul București învingătoare în meciul cu Unia Raciborcz

Echipa de lupte greco-romane Unia Raciborcz — din prima ligă a campionatului Poloniei, aflată în turneu în țara noastră, a susținut aseară în sala Progresul cea de a doua întîlnire (la Cîmpulung Muscel, oaspeții au învins formația locală Muscelul cu 4½—3½) întîlnind echipa Progresul București.

Bucureștenii au învins cu (5—3).

Ultima întîlnire a echipei Unia, va avea loc joi de la ora 18, pe terenul de baschet din incinta uzinei Vulcan, în compania echipei Metalul București.

D. DUMITRESCU, coresp.

ÎN sportul DE MÎINE:

O PAGINĂ SPECIALĂ PE TEME OLIMPICE, interviuri, comentarii, informații și fotografii despre pregătirile în vederea marelui examen din Mexic.

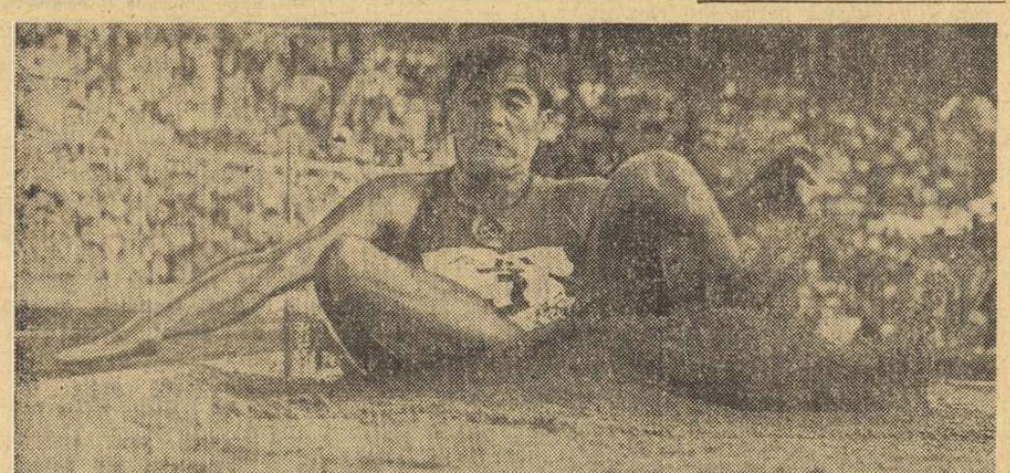

VASILE TUDOR A CÎȘTIGAT ETAPA A DOUA

● *Statu quo în clasamentul general al „Cupei Voința"*
● *Cursa suferă, prematur, de oboseală*

ODORHEIUL SECUIESC, 9 (**prin telefon, de la trimisul nostru**). Ori prima etapă a competiției internaționale dotată cu **„Cupa Voința"** a fost prea dură, lăsîndu-și amprenta oboselii peste majoritatea membrilor plutonului, ori mulți dintre cei care s-au prezentat la start — inclusiv invitații de peste hotare — au o slabă valoare. Altfel, nu se poate explica apatia generală care domnește acum în caravană, lipsa de interes a tuturor celor care ar trebui să atace ierarhia stabilită în prima zi de concurs și, mai ales, media orară sub orice critică, înregistrată azi: 33,070 km...

De la Brașov s-a plecat în etapa a II-a la ora 13. Vremea era aproape la fel de călduroasă ca și în ajun. **Pînă la Odorhei** se așterneau în fața celor 71 de concurenți rămași în cursă (16 fie că au abandonat sau au fost scoși din concurs pentru acte neregulamentare, fie că — așa cum este cazul lui Ardeleanu și Stoica — nu s-au mai prezentat la startul etapei spre Odorhei) aproape **150 km** de șosea cu porțiuni de plat, urcuș și coborîre, tocmai bune pentru inițierea unor acțiuni curajoase. Dar, caravana înaintează ca un melc pînă la **Sf. Gheorghe (km 31)**, unde sprintul animă pentru o clipă plutonul: Cîștigă **Vasile Tudor**, însă, un tînăr inimos, **Petre Ivănescu** (originar din București, dar „împrumutat" pentru această cursă Voinței Cluj), simte că ar putea să se remarce. El pornește de unul singur sub privirile îngăduitoare ale plutonului. La km 42, o barieră îi dă răgaz să se odihnească și — pornind cu cele 45 s (pe care reușise să și le asigure înainte de barieră) în fața plu-

Hristache NAUM

(Continuare în pag. a 2-a)

La începutul drumului spre Odorheiul Secuiesc

Foto: A. NEAGU

Poloiștii juniori pe urmele seniorilor?

Turneul final al campionatului național de polo pentru juniori a început ieri, la strandul Tineretului din Capitală, cu meciul dintre echipele Politehnica Cluj și Crișul Oradea. Manifestînd mai multă maturitate, avînd însă și un plus de inițiativă față de adversari, clujenii și-au adjudecat victoria cu scorul de 5—2 (2—0, 1—0, 1—0, 1—2). Au înscris Crăciuneanu, Rus 2, Dobanu 2 (unul din 4 m) pentru învingători respectiv Drăgan (4 m) și Harabula.

Următoarea partidă a opus două din formațiile pretendente la primul loc: Școlarul București, actuala deținătoare a titlului, și Rapid București. Întrecerea a fost extrem de echilibrată, nici una din echipe nereușind să se detașeze. Într-un final palpitant, reprezentanții Clubului sportiv școlar au cîștigat prin golul înscris în min. 17,20 de Olac. Eforturile ulterioare ale rapidiștilor s-au lovit de apărarea dîrză a școlarilor care au reușit să mențină scorul favorabil de 5—4 (1—1, 2—2, 1—1, 1—0). Au marcat: Jorăscu 2 (ambele din 4 m), Olac 2 (unul din 4 m), Dumitra pentru Școlarul, respectiv Ioan 3 (2 din 4 m) și Rizea (4 m). De remarcat că în această partidă au fost acordate nu mai puțin de 8 lovituri de la 4 m (dintre care 6 înscrise), fapt care dovedește că și la juniori se practică jocul „la fault", obstrucționist, care afectează în mod evident calitatea spectacolului. Ne întrebăm, dacă la 17 ani poloiștii noștri joacă așa, cum vor evolua ei la vîrsta senioratului?

Astăzi, de la ora 17,30 strandul Tineretului găzduiește a doua etapă, care programează întîlnirile: Crișul — Steaua, Rapid — Dinamo și Politehnica — Școlarul. (d. st.).

Fază din meciul inaugural, Politehnica Cluj — Crișul Oradea

„CURSA DE MARE FOND PE DUNĂRE"

La 21 iulie, Consiliul Central al U.G.S.R. organizează competiția tradițională de natație „Cursa de mare fond pe Dunăre". Startul se va da la Brăila, traseul măsurînd 20 km pentru băieți și 11 km pentru fete. Sînt invitate să participe reprezentativele sindicale ale județelor, echipele cluburilor departamentale și teritoriale. Termenul de înscriere este 12 iulie.

ÎN PAG. A 2-a

DRUM BUN

AUTOMOBILISM ● TURISM ● ALPINISM

INDIVIDUALITĂȚILE ÎN PRIM PLAN

Este aproape sigur că disputa neîncheiată (și poate de neîncheiat) dintre **vedetă** (în sensul de individualitate pozitivă) și **echipă** (în sensul valorii aduse la numitor comun) a apărut aproape simultan cu primul joc sportiv de echipă, oricare ar fi fost el. La nivelul selecționării pentru o reprezentativă (a școlii, a facultății, a țării sau oricare altă formație compusă din jucători de la echipe diferite) concepțiile sînt, în mare, doar două. Una susține alegerea celor mai bune individualități; cealaltă, întărirea osaturii furnizate de o echipă bună.

Desigur, la modul ideal, adică în condițiile existenței unei metode unice de instruire, prima este avantajată. Dar, existența a numeroși sportivi de valoare identică, dispunînd de aceleași cunoștințe, calități și deprinderi, este deocamdată un deziderat (care, de altfel, nici nu are mari șanse de existență). Apare, în acest punct, contradicția — lipsa de omogenitate, dușman neîmpăcat al însăși ideii de **echipă**.

Să fie oare o problemă insolubilă? Greu de acceptat. Numai că se cer eliminate cauzele care o generează. Iar printre acestea cea mai spinoasă e aceea a existenței individualităților cert valoroase. Ar fi foarte simplu dacă selecționerii-antrenori ai reprezentativelor ar dispune de mulți jucători buni și greutatea cea mai mare ar fi tocmai aceea de a-l prefera pe X lui Y sau lui K. Din păcate, în prima fază a pregătirilor la loturi se cer retușuri (cîte o dată chiar învățături...) ale unor elemente din A.B.C.-ul jocului respectiv. De multe ori, anii de stagiu ai jucătorilor împiedică, pur și simplu, chiar aceste operații („calul bătrîn nu se învață în buiestru..."). Rezultatul se concretizează, deseori, în meciurile oficiale, iar cronicarii au prilejul de a mai folosi o dată expresia „greșeală copilărească". Apoi, se așterne praful uitării și... „dacapo"!

Nu e greu de depistat punctul de plecare al acestor „copilărești" ratări. El este, întotdeauna, situat în primii ani ai instruirii, la vîrsta junioratului. Dar defectul nu i se datorează, cum s-ar putea crede, sută la sută antrenorului sau instructorului. Într-adevăr, acesta își dă osteneală (pasiunea este mai degrabă caracteristică celor ce lucrează cu tinerii), dar, prin forța împrejurărilor, trebuie să se gîndească mai întîi la îndeplinirea normelor după care îi este apreciată munca: **rezultatul echipei de juniori pe care o pregătește.** Iată deci că anormalul are rădăcini: **în loc să i se ceară acestui plămăditor de personalități** — ceea ce este, la urma urmei, un antrenor de juniori — **instruirea și dezvoltarea unor jucători buni, i se pretinde ocuparea unui loc cît mai bun într-un clasament pe echipe.**

S-ar putea scrie, pentru explicații și argumentări de amănunt, mult mai multe rînduri decît cele cuprinse într-un asemenea articol. Ar fi de arătat, astfel, că obligativitatea unui rezultat poate duce (și duce, în majoritatea cazurilor) la estomparea unor deficiențe prin suplinire de către coechipieri, sau prin procedee tactice care, deși perfect legale, regulamentare, nu fac decît să stînjenească progresul real. Alteori, un singur jucător junior cu calități ieșite din comun poate determina victoria echipei sale, dar, din păcate, cu prețul creării unui stereotip tactic profund defectuos la coechipieri și chiar la el însuși. Și cîte și mai cîte...

Poate că ar fi momentul să se precizeze și să se aplice **un sistem de apreciere a muncii antrenorilor de juniori** care să nu plece de la întrebarea **„Ce loc ocupă echipa în clasament?"**, ci de la **„Cîți juniori crescuți în echipă au promovat în formații bune de seniori sau în loturile reprezentative?"**

G. RUSSU-SIRIANU

Momentul performanței

*Iată un frumos instantaneu de la recentele întreceri atletice din capitala Suediei. Îl vedem pe săritorul sovietic **Saneev**, aterizînd după cei 16,76 m parcurși în triplusalt*

Foto: PRESSENS BILD

Finala campionatului feminin de popice pe echipe

Cursa pentru cucerirea titlului continuă și în ultima zi

CÎMPINA, 9 (**prin telefon, de la trimisul nostru**). — Deși obosite după meciurile de baraj, echipele calificate în turneul final al campionatului feminin de popice continuă să onoreze publicul cu jocuri viu disputate pînă la ultimele schimburi.

C.S.M. Reșița și Laromet București, neînvinse pînă marți, s-au întîlnit într-un meci decisiv. Pentru a vă face o imagine mai clară asupra evoluției scorului în acest meci, cu un final palpitant, redăm rezultatele individuale la ultimele trei perechi, cînd scorul era de 1201—1133 pentru Laromet: Elena Trandafir (Laromet) — Maria Rus (C.S.M.) 391—394, Elena Vasile — Maria Stanca 375—396, Cornelia Grecescu — Gertrude Apro 376—410. **Rezultat final: 2340—2333 p.d. pentru Laromet. Petrolul Ploiești a întrecut pe Voința Cluj cu 2316—2270. Clasament: 1. Laromet Buc. 6 p, 2. C.S.M. Reșița 4 p, 3. Petrolul Ploiești 4 p (punctaveraj mai slab), 4. Voința Cluj 2 p. Programul ultimei zile: C.S.M. Reșița — Voința Cluj și Laromet — Petrolul. In cazul că bucureștencele înregistrează un eșec, iar C.S.M. Reșița cîștigă, conform calculului hîrtiei, trei echipe și anume: Laromet, Petrolul și C.S.M. Reșița, sînt la egalitate de puncte, tricourile de campioane urmînd a fi atribuite formației care va avea un punctaveraj mai bun.**

Tr. IOANIȚESCU

Desen de: MIHAELA ȘTEFĂNESCU

PATRU ÎNTR-O LOTCĂ

(V) Înainte de lansarea la apă

In sfîrșit, totul e gata. Sau aproape. Dar nimeni nu mai vrea să verifice listele de cumpărături pe care le transcriem și le bifăm de cîteva zile, ale căror puncte principale le-am învățat pe de rost și care ne obsedează.

Reîncărcăm I.M.S.-ul, apoi urcăm lotca pe stelajul din țevi. Sînt legate ramele, visla, coastele de fier ale copertinei.

Putem porni.

E aproape de necrezut, dar, într-adevăr, sîntem gata de drum!

O ultimă oprire în fața redacției ziarului „Sportul". Televiziunea și Studioul cinematografic „Alex. Sahia" imortalizează echipajul, pe care numai surescitarea îl face să pară vesel, într-atît e de obosit.

Un telefon de ultimă clipă ne convinge să ne oprim totuși... încă o dată. Doctorul în chimie Claude Nicolau, care visează și el o călătorie asemenea acesteia — dar pe Zambezi — ne-a făcut rost de o pudră folosită împotriva... țînțarilor africani.

Și plecăm. E ora 14,15.

București — Pitești — Slatina — Craiova.

I.M.S.-ul geme sub povara bărcii, a echipajului, a mormanului de bagaje. Prima parte a drumului durează șase ore.

A doua zi, o fotografie în fața ziarului „Înainte" din Craiova. Sîntem invitați să trimitem o corespondență la întoarcere, cînd vom parcurge „litoralul oltenesc".

Trecem prin Filiași, Strehaia, Turnu Severin. Jos, în stînga, printre sălcii, a apărut Dunărea. Echipajul o salută cu un mormăit care trădează mai degrabă neliniște decît încîntare.

Șoseaua se apropie, apoi, de țărmul pe care nu-l mai părăsește decît foarte rar albia

Camil BACIU

(Continuare în pag. a 2-a)

Bilanţ pozitiv al finalei

(Urmare din pag. 1)

plat, Marta Szatmari la 80 m garduri, Adriana Stancu la 600 m, Adriana Teodoru la lungime etc.

Este de reţinut participarea cu succes a unor atleţi din judeţe unde pînă nu de mult nu se prea auzea de atletism de performanţă (Suceava, Covasna etc.) sau a unor autentice speranţe apărute în competiţiile de masă (Rafira Fiţa — Galaţi, cîştigătoare la categoria junioare a finalei Crosului tineretului — 1968).

Nu este poate lipsit de interes să arătăm pe scurt şi care este ierarhizarea judeţelor pe baza clasamentului întocmit pe primele trei locuri (cîştigătorii de medalii): 1. Bucureşti 64 (26+17+21), 2. Cluj 15 (7+5+3), 3. Neamţ 13 (4+4+5), 4. Braşov 9 (2+5+2), 5. Mureş 5 (2+2+1), 6. Bihor 6 (2+1+3), 7. Iaşi 5 (2+1+2), 8. Constanţa 4 (2+0+2), 9. Dolj 4 (1+2+1), 10. Timiş 4 (1+1+2), 11. Maramureş 3 (1+1+1), 12. Satu Mare 3 (1+0+2) etc.

Au fost premiaţi atleţi şi atlete din 21 de judeţe.

Finala campionatului republican de juniori a arătat că, în prezent, atletismul nostru începe să meargă pe un drum bun. Preocuparea permanentă a Biroului F.R.A., cu sprijinul C.N.E.F.S., de a întări secţiile existente, de a le sprijini din punct de vedere tehnic şi material, menţinerea pregătirii atleţilor la secţii pe o perioadă mai mare de timp, sînt numai cîteva din măsurile care încep să dea roade. La acestea, antrenorii şi prof. de educaţie fizică au răspuns printr-o selecţie mai bună a tinerilor, prin mărirea numărului de antrenamente pe săptămînă, prin asigurarea unui raport mai judicios între volum şi intensitate a pregătirii, prin folosirea mai judicioasă a principiilor moderne în pregătirea juniorilor.

Biroul federal apreciază ca pozitivă munca desfăşurată de antrenorii Al. Constantinescu Nehoi, Silviu Dumitrescu, Xenofonte Boboc, Gh. Kiss, Ion Lini, Petre Naghi, Ion Marconi, Francisc Matei, Mihai Sprinceană, Nicolae Tacorian, Cristea Dinu, Ion Ciotea, Radu Voiciloiu, Gh. Fodoreanu, Alexandru Ardeleanu, Alexandru Mazilu şi alţii care au prezentat juniori bine pregătiţi.

Finala campionatului ne-a arătat însă că stăm încă slab în special la greutate, disc, lungime, 110 m garduri, suliţă băieţi, 80 m garduri, greutate la fete. De asemenea, unii dintre concurenţi nu au confirmat performanţele cu care au venit la finale, rezultatele lor fiind sub standardul stabilit de federaţie.

În perioada care urmează în faţa lotului naţional constituit pe baza rezultatelor de la această finală, stau obiective foarte importante. Simbătă şi duminică, la Braşov, juniorii întîlnesc echipa Greciei. Apoi, cei 32 atleţi care au îndeplinit standardul de participare pentru campionatele europene de juniori (din care 12 le-au realizat la finala campionatului), se vor pregăti în mod special pentru marea întrecere de la Leipzig.

În continuare, în luna septembrie, juniorii mai au de susţinut meciul cu R.S.S. Ucraineană (tineret) şi cu formaţiile R.D.G. — R.P.P.

Este necesar, însă, să atragem atenţia comisiilor judeţene de atletism că este de datoria lor ca, în continuare, să organizeze toate competiţiile prevăzute în calendarul local.

Unele elemente foarte tinere, dar talentate şi serioase, se anunţă de pe acum candidate la un loc în lotul olimpic pentru 1972. Pentru a lărgi însă rîndurile acestui lot, ne aşteaptă o muncă titanică, care să angreneze deopotrivă pe sportivi şi antrenori, conducerile secţiilor, comisiile judeţene şi biroul federal, pentru ca împreună să realizăm o participare mai numeroasă şi de o valoare ridicată la viitoarea Olimpiadă.

PATRU ÎNTR-O LOTCĂ

(Urmare din pag. 1)

oscilînd în lărgime între 200 şi 2 000 de metri, arătîndu-şi pe alocuri colţii şi virtejurile.

Coborîm la Cazane, pentru a le vedea „de sus". Aruncăm crengi în apă, ca să apreciem viteza la malul sting. Şi curentul duce crengile în... amonte, cu cel puţin un metru pe secundă. Dunărea curge deci invers aici, sub stîncile care se bombează deasupra şoselei.

Apoi, alte lărgiri de albie, ultima imensă. Avem senzaţia că am ajuns în Deltă — trei insule în paralel, împădurite, şi fluviul desfăcîndu-se pe patru sau cinci braţe.

Şoseaua se continuă cu un drum, în care scurte fişii de asfalt alternează cu porţiuni de pămînt şi grohotiş. După a treizecea sau a cincizecea serpentină apare Baziaşul.

O enormă clădire de cărămidă aparentă — fostă gară, care avea pe timpuri şi bar de noapte — îşi arată ferestrele ogivale, oarbe, în stînga şoselei. În spatele ei, în ruine, fostul hotel pe care însăşi bătrîna lui proprietăreasă l-a demolat, pentru a-i vinde acoperişul, uşile, parchetul, giurgiuvelele.

Pentru cei cîţiva zeci de locuitori ai actualului Baziaş, gara şi hotelul sînt elemente de decor dintr-o piesă de Dürrenmatt. Ce dialoguri strigoieşti şi de umor absurd s-ar lega în jurul enormei clădiri părăsite, calchiată după schemele arhitectonice ale imperiului chezaro-crăiesc şi pentru paza (!) căreia statul plăteşte de şaptesprezece ani un paznic!

Oprim, apoi, în faţa pichetului de grăniceri. Ofiţerul de serviciu, avertizat, ne aştepta. E un bărbat subţire, brun, arident care discută fără truisme, entuziast şi, mai ales, pur. E cel mai tînăr ofiţer al frontierei de pe Dunăre şi — sufleteşte — unul dintre cei mai tineri oameni pe care i-am cunoscut în ultima vreme.

Uneori, seara, scrie ca să se descarce, deoarece aici, la o distanţă de 900 de kilometri de Iaşul copilăriei şi tinereţii sale, aici, pe frontieră, în capătul ţării, viaţa se scurge destul de monoton.

Dar, pentru că versurile nu i-au mai plăcut, le-a rupt. Şi s-a apucat să joace fotbal. Cu pasiune, cu furie, pînă se prăbuşea seara mort de oboseală. Simt — cînd îmi povesteşte — în propoziţiuni întrerupte, nervoase (alege imaginea pentru a se face mai bine înţeles) că îl doare că nu poate juca într-o mare echipă. A reuşit să construiască aici un teren de fotbal, să achiziţioneze mingi, să adune elevii veniţi în vacanţă, să facă două echipe, cheltuind nu numai timp liber, dar şi bani. Şi îl mai chinuie imaginea unui Baziaş renăscut, pulsînd de viaţă, care să dea călătorilor străini, ce pătrund pe teritoriul ţării, senzaţia că au trecut, într-adevăr, o frontieră.

Cel mai tînăr ofiţer de pe frontiera ce trece prin mijlocul Dunării doreşte să se adreseze în acest sens forurilor competente.

O facem noi, în aceste rînduri, şi pentru el.

: . . . . : : :

La ora 24, vineri 5 iulie, stingem luminile.

Simbătă dimineaţă, la ora 7, se sună — cu ajutorul unei cănі de tablă — deşteptarea.

Peste două ore dăm lotca la apă, la confluenţa riului Nera cu Dunărea.

E cel mai vestic punct al bătrînului fluviu pe teritoriul românesc.

VASILE TUDOR A CÎŞTIGAT ETAPA A DOUA

(Urmare din pag. 1)

tonului nepăsător — îşi urcă, la **Miclaău**, avansul la 1:15. Dinamoviştii nu ripostează, fiindcă băiatul acesta — încă necopt pentru marile aventuri — a avut o întîrziere de 14 min faţă de lider în prima etapă, iar ceilalţi din pluton nu riscă un gest de protest, poate din lene sau poate că sînt convinşi că va ceda singur.

Vîntul lateral — din faţă — îl răcoreşte pe fugar, dar îi cere drept tribut eforturi în plus. Tinereţea este uneori generoasă şi **Ivănescu** plăteşte cu dezinvoltură, fără a şti precis unde se află limita resurselor sale. Îşi continuă munca de Sisif şi la **Tuşnad Băi** are 1:45, iar la **Miercurea Ciuc** (km 100) — unde **cîştigă sprintul cu premii** — un senzaţional avans de 4:30 faţă de plutonul subţiat prin dispariţia unui mare număr de non-valori.

Desigur, Petre Ivănescu este un bun ruler. Are ritm constant şi o doză de încăpăţînare proprie celor ce vor să învingă. Dar în etapa aceasta mai are de trecut un examen, cel al urcuşului, pe Harghita. Se va dovedi „evadatul" şi un bun grimper? Din păcate, la acest capitol el nu ne dă un răspuns pozitiv. La jumătatea căţărării, pierduse aproape 3 min. din avans şi apoi — după ce a trecut primul prin punctul cel mai înalt — mai rămînînd doar 30 km pînă la Odorhei, a ridicat braţele în sus, predîndu-se fără condiţii urmăritorilor. Aproape 90 de km de evadare înseamnă totuşi ceva. Mai ales că a fost singurul dintre cei 71 de rutieri care a înţeles astăzi **să onoreze cum se cuvine** participarea la o cursă internaţională.

Sprintul final din Odorhei a revenit dinamovistului **Vasile Tudor, dar această victorie nu operează modificări în clasamentele generale.**

CLASAMENTUL ETAPEI A II-A, **Braşov — Odorhei — 148 km**: 1. V. TUDOR (Dinamo) 4h 33:31 (m.o. 33,070 km), 2. **C. Grigore (Dinamo), 3. N. Ciumeti (Dinamo), 4.** C. Ciocan (Dinamo), 5. C. Ciobanu (Voinţa Ploieşti), 6. Fr. Surminski (Start-Opole Polonia), 7. V. Selejan (Dinamo), 8. N. David (Steaua), 9. Şt. Cernea (Steaua) ac. timp. CLASAMENT GENERAL INDIVIDUAL: 1. E. RUSU (Dinamo) 9h 37:09, 2. **V. Tudor la 2:11, 3. N. Ciumeti la 2:56, 4.** Fr. Duteil (Bordelais-Franţa) ac. timp, 5. C. Grigore la 5:09, 6. Gh. Moldoveanu (Steaua) la 5:24, 7. Al. Sofronie (Dinamo), 8. L. Maho (Spartakus-Ungaria) ac. timp, 9. V. Selejan la 5:25, 10. Şt. Cernea la 12:19.

In clasamentul general pe echipe, Dinamo I conduce cu 28h 58:38 urmată, la 14:28, de Dinamo II şi la 37:37, de Petrolul Ploieşti s.a.

Etapa a III-a are loc mîine (n.r. azi) pe ruta **Odorheiul Secuiesc — Tg. Mureş: 105 km.**

DRUM BUN!

automobilism · turism · alpinism

Noua anchetă a ziarului „Sportul"

PERSPECTIVELE TURISTICE ALE DELTEI

Luăm, azi, startul într-o nouă anchetă din ciclul celor consacrate perspectivelor de dezvoltare turistică a unor zone din ţara noastră. De data aceasta, am pus în dezbatere publică viitorul turistic al Deltei Dunării. Cititorii noştri ne-au şi trimis o serie de idei valoroase chiar dacă ele se ascund, uneori, sub învelişul acid al criticii la adresa unor stări de lucruri existente.

Vom face loc tuturor răspunsurilor primite de la cititorii noştri, în extenso sau în rezumat, convinşi că ele vor constitui utile puncte de reper pentru planul de valorificare raţională a importantei zone turistice care este Delta Dunării.

„MISTERUL" DELTEI

Cînd un turist se întoarce dintr-o excursie organizată în Deltă şi îl întrebi dacă i-a plăcut, îţi va răspunde afirmativ şi în termeni entuziaşti. Dacă intri, însă, în amănunte, vei constata, curînd, că de fapt el nu a văzut mare lucru din Deltă. A fost purtat pe cîteva trasee, devenite clasice, pe care vizitează centrul exploatării stufului de la Maliuc, mai puţin interesant pentru nespecialişti, apoi cherhanaua de la Sf. Gheorghe sau Sulina; i se serveşte, eventual, o ciorbă de peşte aici sau la Mila 23 şi, cu puţin noroc, poate face şi cîteva mile pe canalul Caraorman sau Litcov, dar fără să ajungă la interesantele dune de nisip de pe grindul cu acelaşi nume şi la pădurea alăturată, fără să pătrundă măcar în cîteva ghioluri pitoreşti sau în păienjenişul de canale care constituie adevărata Deltă. Nu mai amintim de pădurea Letea, unicat mondial în genul ei, inaccesibilă, în condiţiile actuale, turiştilor de rînd.

Delta Dunării îşi păstrează deci şi azi misterul! Dar să vedem de ce?

„Poarta Deltei" este Tulcea. Abia de o săptămînă (în sfîrşit!) a fost dat în folosinţă noul hotel turistic. Este o clădire modernă care domină impresionant portul oraşului. Dar de aici încolo încep şi necazurile turistului! Dacă soseşti cu maşină proprie şi pleci în Deltă, trebuie s-o laşi pentru cîteva zile în stradă. Garaje în acest scop — situaţia este oarecum specială — nu există. Mai bine vii cu avionul şi scapi de grija maşinii, pierzînd şi mai puţin timp decît cu trenul, al cărui mers nu este sincronizat cu plecările şi sosirile de vase.

Mijloacele normale de transport pînă la Deltă rămîn cursele zilnice sau din două în două zile, depinzînd de anotimp şi aglomeraţie. Dacă ai vrea să optezi pentru o ambarcaţiune mică dotată cu motor auxiliar, constaţi că aşa ceva nu există! În schimb, ţi se oferă şalupe mari sau mijlocii. Cînd întrebi de preţ capitulezi în faţa sumei exagerate. Deci, te îmbarci pe un vas de cursă. În majoritatea lor, aceste vase sînt vechi şi merg foarte încet. O bună parte din timpul disponibil (cel puţin două zile pline) ţi-l pierzi cu accesul şi plecarea din Deltă.

Să presupunem că ajungi în „inima Deltei". Acest centru este comuna Crişan. De aici ar putea să pornească toate excursiile interesante. Dar nu pornesc.

Dacă nu cumva eşti membru AGVPS, ca să poţi avea acces la cabana Crişan — unde poţi închiria contra unei sume minime şi o lotcă —, trebuie să cauţi găzduire la un localnic. De confort nici nu poate fi vorba! Lotca pe care ţi-o cedează gazda împreună cu un vîslaş costă şi ea între 35—50 lei pe zi. Nici aici nu există, de exemplu, cîteva bărci cu motor auxiliar, care ar putea să remorcheze o caravană întreagă de lotci pînă în puncte mai depărtate, mai sălbatice şi mai pitoreşti. În situaţia actuală, nu poţi vizita decît un perimetru redus, deoarece distanţa pe care o străbaţi zilnic este egală cu cea pe care un vîslaş — mai bun sau, mai de grabă slab — o poate parcurge în acest interval de timp. Şi fiindcă sîntem la capitolul vîslaş — care este în acelaşi timp şi ghid în Deltă — trebuie să abordăm problema orientării în acest „rai al păsărilor, al peştilor şi stufului". Afară de cunoştinţele ghidului-vîslaş improvizat, cunoştinţe care nu întotdeauna sînt desăvîrşite, nu ai pe ce să te bazezi pentru că nu există o hartă turistică amănunţită despre Delta Dunării. Şi totuşi, premisele au fost create o dată cu terminarea studiului efectuat de un grup de ingineri, cartografi şi tehnicieni de la Institutul Hidrologic. Pe cînd, oare, apariţia unei hărţi autohtone? Pînă în prezent nu am putut vedea hărţi amănunţite despre Delta Dunării decît la... cîţiva turişti străini pe care i-am întîlnit în colţurile cele mai depărtate ale Deltei, cu caiace demontabile şi corturi, făcînd fotografii sau pescuind şi orientîndu-se după hărţile aduse din ţările lor.

Cu cîţiva ani în urmă a fost expusă pe malul lacului Snagov o cabană mică din prefabricate, montată pe stîlpi, care purta numele „Delta". Ea a fost vizitată de multă lume. După cîte ştiu, cabana a fost comandată în mii de exemplare de către străini. La noi, ea a fost o apariţie meteorică. De ce, oare, cei în drept nu au luat iniţiativa să formeze mici colonii compuse din asemenea case în punctele cele mai interesante din Deltă? Cu cheltuieli minime se putea rezolva o problemă majoră, realizîndu-se totodată un lucru inedit, atractiv, care se potriveşte de minune Deltei: sate lacustre.

Virginia B. MATEESCU
Bucureşti

Citeva elemente de navigaţie pentru turism nautic

Cei ce pleacă într-o tură nautică vor trebui să posede cîteva cunoştinţe de navigaţie şi, în special, să ştie să le aplice în condiţiile speciale din apele repezi. Îmbarcarea se va face în locuri unde malul coboară lin pe apă, echipajul urcîndu-se succesiv şi avînd grijă să se asigure echilibrul.

Îndată după plecare, bărcile se vor înscrie pe curent. Barca intrată pe curent trebuie păstrată în poziţie longitudinală. La intrarea în coturile riului, unde curentul este foarte puternic şi albia îngustă, poziţia bărcii va fi orientată diagonal pe sensul curentului.

În navigaţia pe ape repezi are o mare importanţă „citirea pe apă" care asigură o parcurgere plăcută a traseului şi evitarea accidentelor. Astfel, în porţiunile în care apa prezintă valuri mărunte înseamnă că există bolovăniş la o adîncime mică; porţiunile în care apa prezintă o cădere trădează existenţa unui bolovan. Asemenea locuri vor trebui, firesc, evitate.

Printre accidentele ce pot surveni în cazul navigaţiei pe ape repezi amintim:

— înţeparea sau sfîşierea bărcii sau a pneurilor; în acest caz se va acosta la mal;

— eşuarea pe un bolovan în jurul căruia curentul este foarte puternic; în acest caz se va forţa înaintarea prin împingere cu pagaia în fundul apei sau eliberarea bărcii de greutate, echipajul sărind în apă;

— în curbe, datorită curentului puternic, există pericolul ca ambarcaţiunea să fie proiectată în mal; în acest caz printr-o rotire a bărcii se va evita lovirea.

Alte recomandări utile pentru amatorii de turism nautic:

— plecarea într-o tură nautică să se facă într-un grup de cel puţin două-trei ambarcaţii;

— programul zilnic de navigaţie se va termina cel puţin cu două ore înainte de înserare;

— pagaiele sau padelele nu se vor fixa de bordul bărcilor;

— nu se va pleca fără un sac impermeabil pentru păstrarea tuturor hainelor şi a obiectelor;

— nu se vor întrebuinţa ambalaje de hîrtie, pînză sau sticlă, ci numai din material plastic;

— nu se recomandă îmbrăcăminte de lînă, aceasta uscîndu-se greu;

— toate obiectele, echipamentul, accesoriile ce se află la bord vor fi legate.

La prima vedere s-ar părea că plecarea într-o astfel de excursie ar necesita cheltuieli mari. În realitate, prin antrenarea unui colectiv de amatori, prin faptul că materialele o dată procurate sau confecţionate vor servi la multe ture nautice, cheltuiala necesitată de organizare devine relativ mică.

Turismul nautic poate fi combinat cu celelalte forme de turism (excursii auto, vizitarea monumentelor din apropiere etc.).

Anton VOICU

...Dar nici prea negru!

La 26 iunie, în paginile ziarului nostru a fost publicat articolul **„Nu-i totul chiar atît de roz..."** al unui concurent la Raliul României, Niculae Iacob. Am făcut loc opiniei unui concurent începător deoarece, în ciuda unor repetate solicitări, concurenţii consacraţi nu au găsit timpul necesar să ne comunice părerile, impresiile, opiniile lor. Dar, iată că însuşi cîştigătorul Raliului României, Marin Dumitrescu, s-a grăbit să semneze o diatribă pe 7 pagini bătute la maşină, îndreptată împotriva autorului articolului amintit. Întrucît nu încurajăm polemica personală, dar stimăm şi preţuim pe automobilistul şi mecanicul Marin Dumitrescu, vom face loc obiecţiilor sale, considerînd că ele reprezintă gîndirea sa, dincolo de mentalitatea dactilografului, viciată adesea de patimă şi de interesele exterioare care au dictat-o.

„De la bun început, tov. Iacob afirmă că scopul principal al raliului este cunoaşterea frumuseţilor patriei. Regulamentul Raliului României, ediţia 1968, scrie clar, la art .2, că scopul raliului este, în primul rînd, dezvoltarea aptitudinilor sportive automobilistice ale participanţilor şi ridicarea măiestriei în conducerea automobilului; în al doilea rînd, educarea automobiliştilor în respectarea regulilor de circulaţie şi, abia în al treilea rînd, cunoaşterea frumuseţilor patriei noastre. Deci, tov. Iacob greşeşte. De altfel, trecerea raliului pe Valea Oltu lui, prin regiunea Tîrnavelor, prin pădurea Bogata, pe la Pîrîul Rece, pe drumul Sibiului, pe serpentinele Timişului etc a oferit destule frumuseţi — unanim recunoscute — ale patriei noastre.

Tov. Iacob se plînge că a fost obosit psihic din cauza trecerii repetate prin Sibiu, Mediaş şi Braşov. Nenumărate raliuri importante utilizează aceeaşi formă, a acoperirii unui anumit traseu de un anumit număr de ori. Cu titlu informativ, chiar în Raliul Monte Carlo, cel mai vechi şi mai important raliu din lume, concurenţii au avut de acoperit de 3 ori acelaşi traseu.

În continuare, tov. Iacob se plînge că nu a existat nici o etapă de drum dificil. Probabil că oboseala psihică l-a făcut să uite că a parcurs de două ori şoseaua Rîşnov — Pîrîul Rece, care nu e asfaltată! Iar afirmaţia că pe asfalt nu se poate verifica îndemînarea şi rezistenţa maşinilor este de-a dreptul puerilă. Nimeni în lume nu a îndrăznit să afirme că la Le Mans— de exemplu — nu se poate verifica îndemînarea piloţilor şi rezistenţa maşinilor!

Criteriile A.C.R., în alegerea unui traseu în cea mai mare parte asfaltat au fost: **menajarea maşinilor concurenţilor care — se ştie — iau parte cu mijloace proprii la concurs; situarea raliului la un grad de dificultate mediu, avînd în vedere că printre participanţi se găseau şi concurenţi cu experienţă redusă.**

Tov. Iacob afirmă că drumurile variate şi dificile ar putea compensa diferenţele de valoare între maşinile participante. Or, se ştie, că în condiţii grele de drum o maşină puternică este mult avantajată faţă de o maşină cu putere redusă.

Tov. Iacob are însă şi dreptate, atunci cînd afirmă că sala pusă la dispoziţia concurenţilor pentru o scurtă odihnă nu a fost corespunzătoare. (Că nu a fost permis să se stea în maşini, e însă lesne de înţeles; regulamentul explică foarte clar la art. 11 că în parcul închis nu pot sta concurenţii). Că tov. Iacob nu şi-a luat haine corespunzătoare nu poate constitui decît propria sa greşeală; el trebuia să fie acela care să se gîndească că noaptea, la Braşov, se întîmplă să fie ceva mai răcoare decît la Bucureşti ziua.

Tov. Iacob afirmă eronat că nu a existat asistenţă tehnică, deşi, anul acesta, atît I.I.L. Ciclop, cît şi Cooperativa Automecanica, A.C.R. şi SINTEROM au oferit o asistenţă tehnică eficientă, fapt remarcat de mulţi concurenţi care au fost ajutaţi rapid. Nu se poate pretinde ca fiecare concurent să fie urmat de o maşină de depanare. Fiecare concurent trebuie să ştie să-şi repare maşina (dacă sînt defecţiuni mărunte); la sfîrşitul cursei, automobilele tamponate sau cu defecţiuni grave au fost depanate de către serviciul de asistenţă tehnică".

Marin DUMITRESCU

RETROVIZOR

● Între 31 iulie şi 4 august se va disputa al 28-lea raliu internaţional al Poloniei (Raid Polski). Întrecerea contează pentru campionatul european al raliurilor-automobilistice pentru producători (grupele II şi III), pentru Cupa Europei (ţări de democraţie populară), pentru campionatele Franţei şi Poloniei.

În clasamentul producătorilor conduce actualmente firma Porsche cu 48 p, urmată de Ford — 22 p, Alfa Romeo 11 p, Alpine-Renault — 4 p, Ferrari 2 p, Chevrolet — 1 p.

● La Londra a fost instalată o maşină electronică de calcul pentru a uşura reglarea traficului rutier. Ea va funcţiona cu titlu experimental reglementînd circulaţia pe 240 km de străzi. În zona supravegheată sînt conectate de maşina de calcul 100 de semafoare: 70 la încrucişări de străzi şi 30 la treceri pentru pietoni. Instalaţia are şi 500 detectori care numără vehiculele oprite la încrucişările de străzi.

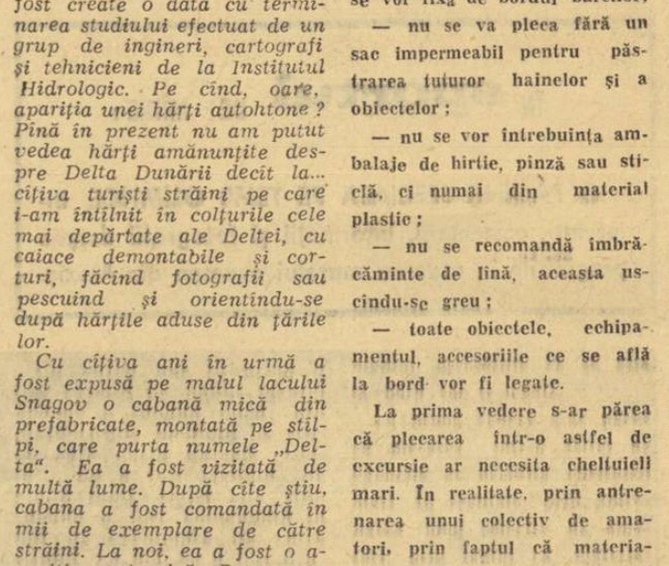

CABANA VADUL BISTRIŢEI—ZUGRENI

Situată în munţii Bistriţei, la o altitudine de 760 m, cabana Vadul Bistriţei-Zugreni oferă un prilej minunat de popas sau odihnă atît pentru turiştii automobilişti ce străbat pitoreasca vale a Bistriţei, ca şi pentru drumeţii care vor să cunoască zona de nord a Moldovei.

Accesul la cabană se face pe DN 17 B (nemodernizat), parcurgîndu-se din staţiunea balneoclimaterică Vatra Dornei 20 km cu mijloace proprii auto sau folosind cursele de autobuze de pe traseul Vatra Dornei — Bicaz (staţie la cabană).

Pusă la dispoziţia turiştilor din anul 1965, cabana (funcţionînd atît vara cît şi iarna) are spaţii de parcare pentru autoturisme şi dispune de o capacitate de cazare de 37 locuri în camere cu pînă la 5 paturi, instalaţie electrică, instalaţii de apă curentă şi sanitare în interior.

La parterul construcţiei este amenajat un restaurant şi un bufet, cu o sală de mese avînd o capacitate de 70 locuri.

Cabana dispune de telefon (prin Of. P.T.T.R. Vatra Dornei), aparat de radio, magnetofon, jocuri de şah şi table. Amatorii de pescuit posesori de permise pot obţine aici autorizaţii de pescuit în zona respectivă.

Turiştii ce folosesc cabana pentru odihnă pot face drumeţii pînă la o zi în împrejurimi, vizitînd cabanele Rarău, Giumalău, Pietrele Doamnei (monument al naturii), muntele Pietrosul Bistriţei (1794 m), Cheile Bistriţei sau staţiunea balneoclimaterică Vatra Dornei.

O. STOIAN

Fotbal

Abecedarul micului fotbalist

CONDUCEREA MINGII (V)

Sînt convins că și voi ați observat la jocurile de fotbal pe care le-ați vizionat — la televizor sau „pe viu" — că mulți dintre jucători conduc mingea în mod defectuos, de cele mai multe ori ținînd-o prea departe de picior, ceea ce permite adversarului să intre în posesia ei.

Unii, din încăpățînare sau din dorința de a se evidenția, rețin prea mult balonul în loc să-l paseze prompt partenerului bine plasat.

Evident, aceste acțiuni dăunează echipei lor.

Cum trebuie să conducă un jucător mingea ?

Fig. A

— Cît mai repede și mai aproape de picior.

— Pe drumul cel mai scurt spre poarta adversă.

Ce trebuie să știe fotbalistul care conduce mingea ?

— Să treacă de un adversar.

— Să protejeze balonul cu corpul.

— Să aprecieze cînd este cazul să acționeze pe cont propriu, cînd și cum trebuie să paseze.

Aș vrea să rețineți un lucru important, un sfat, sau dacă vreți, o „regulă de bună purtare în fotbal" pe care să n-o călcați niciodată : să faceți pe teren — cînd veți juca în echipe organizate — NUMAI CEEA CE ESTE UTIL PENTRU ECHIPA VOASTRĂ.

Acela care va învăța să conducă în mod corect mingea cu ambele picioare, așa încît aceasta să fie permanent la dispoziția și în preajma lui, va deține unul din procedeele de bază ale jocului de fotbal.

Pentru aceasta este, însă, absolut necesar ca exercițiul să fie bine executat și în mod egal cu exteriorul, ristul (șiretul) și interiorul labei (latul) ambelor picioare.

LA ÎNCEPUT A FOST „EXTERIORUL"...

Vreau să porniți la conducerea mingii cu exteriorul, neapărat cu exteriorul labei și nu altfel !

Pentru ca execuția să fie corectă, vîrful labei cu care conduceți mingea va fi puțin îndreptat spre degetul cel mare al piciorului de sprijin.

Mingea va fi la fiecare pas ușor lovită („mîngîiată") cu exteriorul labei, în așa fel încît să nu se îndepărteze de picior. (fig. A).

Tăria atingerilor repetate va fi în funcție de felul cum alergați, ceea ce înseamnă că unei alergări mai rapide îi corespunde o lovire mai puternică a mingii ; de asemenea, veți lovi mai ușor balonul cînd alergați mai încet.

Vom executa exercițiile în direcții diferite, în linie dreaptă, în zig-zag, în cerc etc.

Vom începe exercițiul cu alergare lentă, apoi, după însușirea corectă a execuției, mărim viteza alergării, bineînțeles, cu mingea la picior.

Nu uitați că mingea trebuie să vă asculte permanent și să rămînă tot timpul sub controlul vostru.

Dacă sînteți atacați de adversar, protejați mingea, ca să vă asigurați în continuare conducerea ei ! În această situație trebuie să acoperiți mingea cu corpul în așa fel încît cel atacat să să găsească întotdeauna între minge și adversar.

Un exemplu, Andrei : adversarul tău te atacă din partea laterală stîngă. În acest caz, tu vei conduce mingea cu laba exterioară a piciorului drept, de așa manieră încît să te interpui între adversar și minge.

Am insistat să începeți cu exteriorul labei exercițiile voastre de conducerea mingii pentru că e partea piciorului ce va fi foarte des folosită în joc în situațiile cele mai diferite. Este bine, deci, să vă obișnuiți încă de la început cu toate formele de exersare a acestui procedeu.

1. Conducerea mingii în linie dreaptă

Învățăm exersînd.

Să pornim, deci, la conducerea mingii — deocamdată în modul cel mai simplu și mai ușor, ca mai jos :

a) Conduceți acum mingea în linie dreaptă, cu ristul (șiretul).

La ducere, pe parcursul fixat, loviți mingea cu ristul drept, la revenire, cu stîngul.

b) Repetați exercițiul, dar de

Fig B

data aceasta atît la ducere cît și la întoarcere veți lovi alternativ cu ambele picioare, tot cu ristul, drept, stîng, drept, stîng ș.a.m.d., respectînd sfaturile ce v-am dat la începutul lecției.

2. Conducerea mingii în „zig-zag"

Acum conducerea balonului se va face spre stînga folosind, întîi piciorul drept o singură dată, însă mai puternic, alergați 2—3 pași pe lîngă minge însă fără s-o mai atingeți, apoi schimbați brusc direcția lovind-o cu exteriorul aceluiași picior (dreptul).

La reîntoarcere procedați în același mod, însă folosind piciorul stîng.

3. Conducerea balonului printre jaloane

Așezați în linie dreaptă 6 jaloane sau alte obiecte (cărămizi, pietre etc.) la o distanță de 2 m unul de celălalt.

Conduceți mingea cît mai repede posibil printre jaloane fără să le atingeți cu picioarele sau cu balonul. (Fig. B).

Dacă sînteți mai mulți și aveți un spațiu destul de mare la dispoziție, veți așeza două rînduri de jaloane și, formînd două grupe vă veți întrece în stil de „ștafetă"

Astfel, din grupa A (Ionel, Vasile și Nicu), iar din grupa B (Virgil, Costel și Marian) vor porni cu mingea mai întîi Ionel și Virgil, care vor efectua întregul parcurs dus-întors după care mingile vor fi preluate imediat de Vasile și, respectiv, Costel, apoi, în ultimă cursă, de Nicu (grupa A) și Marian (grupa B).

Fig. D

Aveți la îndemînă două variante :

a) spre stînga cu interiorul piciorului drept 4—5 m, apoi spre dreapta cu interiorul piciorului stîng, aceeași distanță.

b) conducînd mingea spre stînga, o loviți cu interiorul (latul) piciorului drept cam 2—3 m, schimbînd apoi direcția spre dreapta cu același picior, însă cu partea exterioară. Repetați exercițiul pe toată lungimea spațiului pe care îl aveți la dispoziție. La întoarcere exersați în același fel, însă cu piciorul stîng.

Fig. C

Cine va termina mai repede ultima cursă va aduce și victoria grupei sale în acest mic concurs, bineînțeles dacă exercițiul a fost corect executat și jaloanele nu au fost atinse.

Încă o dată, deci : primii din fiecare grupă conduc mingea printre obstacole — atît la ducere cît și la reîntoarcere — și predau mingea următorului din grupa respectivă, ocupîndu-și apoi locul în coada grupei. Dacă ultimul a revenit la locul de plecare din grupă, întrecerea a luat sfîrșit. Cîștigătoare este grupa care a terminat mai repede exercițiul.

Jaloanele vă vor obliga să mai ridicați puțin ochii de la minge — și tocmai cu acest scop vi le-am presărat în drum: spre a vă obișnui să stăpîniți balonul, chiar fără a-l privi tot timpul, ca hipnotizați, căci în jocul de fotbal trebuie să vezi în același timp cîmpul, adversarul și pe proprii parteneri.

4. Conducerea mingii în cerc (fig. C)

Așezăm la o distanță oarecare un obiect. Octavian se va așeza la o depărtare de 6 m de acest semn. Apoi va conduce mingea desenînd în jurul obiectului un cerc imaginar. La ducere va conduce balonul cu exteriorul labei, iar la întoarcere va folosi interiorul (latul) piciorului de execuție.

Procedînd la fel ca Octavian veți executa de mai multe ori exercițiul într-un sens, apoi în sensul invers, schimbînd, de asemenea, și piciorul cu care efectuați conducerea balonului.

Dacă stați cu mîna dreaptă spre obiect, conduceți alergînd lent și servindu-vă de exteriorul piciorului drept. Și invers.

Mingea va fi ușor „stearsă" ca să-i imprimați un oarecare efect, vîrful piciorului de lovire va fi puțin îndreptat spre piciorul de sprijin, loviturile vor fi ușoare și aplicate la fiecare pas cu exteriorul labei piciorului respectiv.

5. Conducerea mingii în formă de opt (fig. D)

Se efectuează cu exteriorul și interiorul labei piciorului, în felul următor :

— așezați două obiecte la o distanță de 6 m, unul de celălalt ;

— plecați de la punctul de 3 m — jumătatea distanței dintre cele două obiecte — alergînd la început mai moderat și ocoliți obiectul 1 ;

— reveniți la mijloc prin diagonală și ocoliți obiectul nr. 2 pe partea opusă, revenind din nou spre mijloc ;

— repetați de cîteva ori cu alternarea picioarelor și cu părțile de lovire a labei (interior-exterior) pînă ce exercițiul va fi executat fără greșeală ;

— cînd obstacolul este la stînga voastră veți conduce mingea cu interiorul (latul) piciorului drept, iar dacă îl ocoliți, astfel încît îl lăsați la dreapta, veți lovi mingea cu interiorul stîng ;

— același exercițiu îl veți executa folosind numai exteriorul în conducerea balonului.

ATENȚIE MĂRITĂ — ȘI CEI MAI BUNI GREȘESC !...

Greșeli mici, care se pot îndrepta acum, mai ușor decît peste o lună sau peste cîțiva ani...

Iată, de exemplu, Valentin își fixează ochii exclusiv asupra mingii.

Dar Grig ? Defectul execuției sale este acela că lasă balonul să se depărteze prea mult de picior.

Priviți-l pe Ionel. Bun executant, însă la efectuarea acestui exercițiu a avut tot timpul o ținută prea rigidă. Corpul său nu a fost destul de relaxat.

L-am urmărit pe Puiu. Execută foarte bine toate mișcările, aproape excelent — însă are și el o „hibă": nu exersează cu ambele picioare.

Reveniți deci, cu toții asupra lecției și efectuați exercițiul evitînd cele patru greșeli de mai sus.

„Drumul spre succes" nu-i lipsit de sforțări, cîte o dată obositoare, reluarea lucrului de la început, sîcîielile antrenorului și multe altele.

DAR MERITA...

Petre STEINBACH

REÎNTÎLNIRE DUPĂ UN AN

I-am reîntîlnit în vara trecută, în preajma începerii campionatului. Erau descumpăniți. „Experiența-Bacău" nu le surîdea de loc.

Antrenorul **D. Nicolae-Nicușor** revenea în divizia A, la fel ca și echipa pe care o prelua, după un stagiu destul de îndelungat în divizia secundă. Deși o parte dintre dinamoviștii băcăuani aveau antecedente în prima divizie, lotul purta amprenta unei valori modeste, care punea sub semnul întrebării durata menținerii în „A". În plus, Nicușor trebuia să păstreze „cota" ridicată a însufleții publicului care, obișnuit cu verva lui Teașcă, aștepta promisiunile noului conducător al echipei.

Dar Nicușor era departe de acest tip de antrenor. Totuși, o analogie aruncată glumeț într-o discuție la începutul acestui campionat, m-a lăsat să întrevăd că descumpănirea inițială va fi trecătoare : **„Am debutat ca antrenor principal în divizia A, urmîndu-i tot lui Teașcă la conducerea echipei Dinamo București, în campionatul 1961—1962. Am cîștigat atunci titlul. Acum, preiau din nou o echipă în condiții similare, și, fără a crede în repetarea istoriei, sper, totuși, într-o bună comportare".**

Și în fața scepticismului multora, al îndoielilor proprii, a știut să găsească resurse pentru o muncă temeinică și modestă. Dincolo de rezultatele cifrice ale dinamoviștilor băcăuani se întrevede mîna pricepută a omului de meserie, care a știut să imprime ceva din seriozitatea, echilibrul și tehnicitatea cu care se impusese, cu ani în urmă, în fotbalul nostru, ca jucător. După părerea noastră, valoarea echipei este acum mai ridicată decît suma individualităților ei.

Pe Nunweiller IV, celălalt erou al rîndurilor de față, l-am aflat, cu un an în urmă, adînc mîhnit, supărat pe toți, dar în primul rînd pe antrenorul care, la reîntoarcerea dinamoviștilor bucureșteni din turneul din Iran, s-a dispensat fără nici un regret de cei ce fusese acolo cel mai bun jucător. Propunerea de a juca la Bacău i se părea o... invitație voalată la retragere. Antrenorul Nicușor i-a spus însă atunci că noua promovată are nevoie de experiența lui, că a sosit astfel momentul de a se debarasa de complexul jucătorului de rezervă. În zilele și lunile care au urmat, Lică a adăugat cu bună știință noi rigori vieții sale cotidiene. Pregătirea sa pentru meciuri era exemplară. A trecut peste cîteva accidentări cu înverșunare... Iar, în teren, o risipă enormă de energie, egalată doar de luciditatea cu care coordona apărarea echipei sale. În acest campionat, **Lică Nunweiller a obținut, constant, cea mai înaltă notă de comportare dintre fundașii centrali ai primei noastre divizii, reciștigînd încrederea în sine și un binemeritat loc în loturile reprezentative.**

Și, tot împreună, antrenor și jucător, au absolvit în acest an I.C.F.-ul.

Într-una din zilele trecute, drumurile ni s-au încrucișat din nou cu cei doi.

Revenind, indirect, la discuția noastră de la începutul campionatului, Nicușor mi-a spus : **„Dacă aș avea în echipă numai jucători ca Lică, devotați jocului, meseria de antrenor ar fi și mai frumoasă, iar Dinamo Bacău s-ar situa sigur mai sus în clasament !"**

Iar Lică Nunweiller, fără să știe că servește o replică antrenorului și prietenului său, se destăinuia : **„Ce greu mi-ar fi fost fără nea Nae..."**

Paul SLAVESCU

PROGRAMUL TURULUI CAMPIONATULUI DIVIZIEI NAȚIONALE B, EDIȚIA DIN 1968-1969

Seria a II-a

ETAPA I, 11 AUGUST

Medicina Cluj — Industria sîrmei C. Turzii
Politehnica Timișoara—Gaz metan Mediaș
Metalul Tr. Severin—Olimpia Oradea
Minerul B. Mare—Metalul Hunedoara
A.S. Cugir—C.S.M. Sibiu
Electroputere Craiova—C.S.M. Reșița
C.F.R. Arad—C.F.R. Timișoara
Chimia Rm. Vîlcea — C.F.R. Cluj

ETAPA a II-a, 18 AUGUST

Olimpia Oradea—Electroputere Craiova
C.S.M. Reșița—Chimia Rm. Vîlcea
Gaz metan Mediaș—Medicina Cluj
C.F.R. Timișoara — Metalul Tr. Severin
Ind. sîrmei C. Turzii—Minerul B. Mare
C.F.R. Cluj—Politehnica Timișoara
Metalul Hunedoara—A. S. Cugir
C.S.M. Sibiu—C.F.R. Arad

ETAPA a III-a, 25 AUGUST

Politehnica Timișoara—A.S. Cugir
Medicina Cluj—Metalul Hunedoara
C.S.M.Reșița—C.F.R. Timișoara
Olimpia Oradea—Ind. sîrmei C. Turzii
Chimia Rm. Vîlcea—C.F.R. Arad
Metalul Tr. Severin—C.S.M. Sibiu
Electroputere Craiova—C.F.R. Cluj
Minerul B. Mare—Gaz metan Mediaș

ETAPA a IV-a, 1 SEPTEMBRIE

Chimia Rm. Vîlcea—Gaz metan Mediaș
A.S. Cugir—C.S.M. Reșița
Politehnica Timișoara—Ind. sîrmei C. Turzii
Metalul Tr. Severin—Medicina Cluj
C.F.R. Cluj—Olimpia Oradea
Metalul Hunedoara—C.F.R. Timișoara
C.S.M. Sibiu—Minerul B. Mare
C.F.R. Arad—Electroputere Craiova

ETAPA a V-a, 8 SEPTEMBRIE

C.F.R. Timișoara—C.F.R. Cluj
Olimpia Oradea—Metalul Hunedoara
C.S.M. Sibiu—Electroputere Craiova
Minerul B. Mare—Politehnica Timișoara
Medicina Cluj—Chimia Rm. Vîlcea
C.F.R. Arad—Metalul Tr. Severin
Gaz metan Mediaș—A.S. Cugir
Industria sîrmei C. Turzii—C.S.M. Reșița

ETAPA a VI-a, 15 SEPTEMBRIE

C.S.M. Reșița—C.S.M. Sibiu
Politehnica Timișoara—C.F.R. Timișoara
Minerul B. Mare—Olimpia Oradea
Ind. sîrmei C. Turzii—Metalul Tr. Severin
Gaz metan Mediaș—C.F.R. Arad
Electroputere Craiova—A.S. Cugir
Metalul Hunedoara—Chimia Rm. Vîlcea
Medicina Cluj—C.F.R. Cluj

ETAPA a VII-a, 22 SEPTEMBRIE

Chimia Rm. Vîlcea—Electroputere Craiova
C.S.M. Sibiu—Industria sîrmei C. Turzii
Metalul Tr. Severin—C.S.M. Reșița
C.F.R. Cluj—Gaz metan Mediaș
A.S. Cugir—C.F.R. Timișoara
C.F.R. Arad—Minerul B. Mare
Olimpia Oradea—Medicina Cluj
Politehnica Timișoara—Metalul Hunedoara

ETAPA a VIII-a, 29 SEPTEMBRIE

C.F.R. Arad—C.S.M. Reșița
A.S. Cugir—C.F.R. Cluj
C.F.R. Timișoara—Olimpia Oradea
Ind. sîrmei C. Turzii—Chimia Rm. Vîlcea
Electroputere Craiova—Gaz metan Mediaș
Metalul Hunedoara—Metalul Tr. Severin
C.S.M. Sibiu—Politehnica Timișoara
Medicina Cluj—Minerul B. Mare

ETAPA a IX-a, 6 OCTOMBRIE

Gaz metan Mediaș—Metalul Hunedoara
Minerul B. Mare—Chimia Rm. Vîlcea
C.F.R. Cluj—C.F.R. Arad
Metalul Tr. Severin—Electroputere Craiova
Olimpia Oradea—Politehnica Timișoara
C.S.M. Reșița—Medicina Cluj
Industria sîrmei C. Turzii—A.S. Cugir
C.F.R. Timișoara—C.S.M. Sibiu

ETAPA a X-a, 20 OCTOMBRIE

Metalul Tr. Severin—Minerul B. Mare
Politehnica Timișoara—C.F.R. Arad
Olimpia Oradea—C.S.M. Sibiu
Medicina Cluj—C.F.R. Timișoara
Electroputere Craiova—Ind. sîrmei C. Turzii
Metalul Hunedoara—C.F.R. Cluj
C.S.M. Reșița—Gaz metan Mediaș
Chimia Rm. Vîlcea—A.S. Cugir

ETAPA a XI-a, 27 OCTOMBRIE

C.S.M. Sibiu—Chimia Rm. Vîlcea
C.F.R. Cluj—C.S.M. Reșița
C.F.R. Timișoara—Minerul B. Mare
A.S. Cugir—Metalul Tr. Severin
Gaz metan Mediaș—Olimpia Oradea
C.F.R. Arad—Medicina Cluj
Electroputere Craiova—Politehnica Timișoara
Ind. sîrmei C. Turzii—Metalul Hunedoara

ETAPA a XII-a, 3 NOIEMBRIE

Medicina Cluj—Electroputere Craiova
Ind. sîrmei C. Turzii—C.F.R. Timișoara
Olimpia Oradea—Chimia Rm. Vîlcea
Minerul B. Mare—C.F.R. Cluj
Metalul Hunedoara—C.S.M. Sibiu
Politehnica Timișoara—C.S.M. Reșița
Metalul Tr. Severin—Gaz metan Mediaș
A.S. Cugir—C.F.R. Arad

ETAPA a XIII-a, 10 NOIEMBRIE

C.F.R. Cluj—Metalul Tr. Severin
C.S.M. Reșița—Olimpia Oradea
Gaz metan Mediaș—Ind. sîrmei C. Turzii
C.F.R. Arad—Metalul Hunedoara
C.F.R. Timișoara—Electroputere Craiova
Minerul B. Mare—A.S. Cugir
Chimia Rm. Vîlcea—Politehnica Timișoara
C.S.M. Sibiu—Medicina Cluj

ETAPA a XIV-a, 17 NOIEMBRIE

C.F.R. Timișoara—Chimia Rm. Vîlcea
Medicina Cluj—A. S. Cugir
Olimpia Oradea—C.F.R. Arad
C.S.M. Sibiu—Gaz metan Mediaș
Industria sîrmei C. Turzii—C.F.R. Cluj
Electroputere Craiova—Metalul Hunedoara
C.S.M. Reșița—Minerul B. Mare
Metalul Tr. Severin—Politehnica Timișoara

ETAPA a XV-a, 24 NOIEMBRIE

Metalul Hunedoara—C.S.M. Reșița
Chimia Rm. Vîlcea—Metalul Tr. Severin
Politehnica Timișoara—Medicina Cluj
C.F.R.Arad—Industria sîrmei C. Turzii
Minerul B. Mare—Electroputere Craiova
C.F.R. Cluj—C.S.M. Sibiu
Gaz metan Mediaș—C.F.R. Timișoara
A.S. Cugir—Olimpia Oradea

Azi, la Constanța

SELECȚIONATA DE TINERET — M.S.V. DUISBURG ȘI FARUL — DUKLA PRAGA

Azi, pe stadionul din Constanța, selecționata de tineret a țării va evolua în compania echipei M.S.V. Duisburg. În vederea acestei întîlniri, au fost convocați următorii jucători : **Constantinescu** (Politehnica Iași), **Oprea** (Universitatea Craiova) — **Ad. Constantinescu** (Progresul), **Apostol** (Metalul București), **Ianul** (Politehnica Iași), **Grama** (Progresul), **Stoicescu** (Politehnica Iași), **Cojocaru** (Steaua), **Velea** (Politehnica Galați), **Duțan** (Dinamo Bacău), **Axente** (U.T.A.), **Lupulescu** (Politehnica Iași), **Șchiopu** (U.T.A.), **Incze** (Politehnica Iași), **Alecu** (Progresul), **Cuperman** (Politehnica Iași), **Tarălungă** (Progresul) și **Cojocaru** (Politehnica Galați). După cum se vede, au fost convocați cîțiva jucători tineri (Oprea, Apostol, Grama, Duțan, Alecu, Cojocaru) pentru a fi verificați în vederea formării lotului de tineret, care va susține mai multe partide internaționale în toamna aceasta (prima este programată pentru data de 28 august, cu U.R.S.S.).

★

Tot astăzi, în program cuplat, se dispută și jocul FARUL — DUKLA PRAGA.

Cupa de Vară

În etapa a II-a a competiției dotată cu „Cupa de Vară" s-au înregistrat următoarele rezultate : Stuful Tulcea — Electrica Constanța 2—0 (1—0), C.F.R. Pașcani — Foresta Fălticeni 6—0 (3—0), Progresul Brăila — S.U.T. Galați 1—2 (0—1), Ancora Galați — Oțelul Galați 1—1 (0—1), Gloria C.F.R. Galați — Unirea Focșani 4—2 (1—0), Poiana Cîmpina — Șoimii Buzău 6—1 (2—0), Unirea Dej — Soda Ocna Mureș 1—2 (1—2), Dunărea Giurgiu — Metalul București 1—0 (0—0), Oltul Sf. Gheorghe — Metrom Brașov 1—0 (1—0), Faianța Sighișoara — Chimia Făgăraș 2—1 (2—0), Olimpia Oradea — Industria sîrmei 4—2 (2—1), Flacăra Moreni — Rapid Ploiești 0—0.

Sport și caricatură

Mîine, joi 11 iulie, ora 19, în sala Dalles, scriitorul și caricaturistul Neagu Rădulescu, colaboratorul ziarului nostru, ține o interesantă conferință.

Expunerea umoristică, o incursiune caustică în lumea artistică, literară și sportivă, va fi însoțită de proiecții și caricaturi.

Pronosport ● LOTO ● Pronoexpres

Competiția „CUPA DE VARĂ", care angajează echipele noastre din diviziile B și C, constituie baza concursurilor Pronosport în perioada sezonului de vară, participanții găsind în componența lor numai echipe românești.

Prezentăm mai jos programul concursului Pronosport nr. 28 din 14 iulie a.c. : I. Chimia Suceava — C.F.R. Pașcani ; II. S.U.T. Galați — Ancora Galați ; III. Oțelul Galați — Gloria C.F.R. Galați ; IV. I.M.U. Medgidia — Stuful Tulcea ; V. Electrica Constanța — Portul Constanța ; VI. Metalul Buc. — Flacăra roșie Buc. ; VII. Ș. N. Oltenița — Dunărea Giurgiu ; VIII. Poiana Cîmpina — Flacăra Moreni ; IX. Șoimii Buzău — Rapid Ploiești ; X. Chimia Făgăraș — Oltul Sf. Gheorghe ; XI. Metrom Brașov — Faianța Sighișoara ; XII. Minerul Lupeni — Mureșul Deva ; XIII. Victoria Calan — Metalul Hunedoara.

● Tragerea Pronoexpres de astăzi va avea loc în București, str. Doamnei nr. 2, în jurul orei 19,25. Tragerea va fi radiodifuzată.

● Azi și mîine, ultimele zile pentru procurarea biletelor la tragerea Loto de vineri 12 iulie a.c.

PRONOEXPRES
premiile concursului nr. 27 din 3 iulie

EXTRAGEREA I : **categoria I. : 1 x 50.188 lei ; cat. a II-a : 4,5 x 12.082 lei ; cat. a III-a : 20,5 x 2.856 lei ; cat. a IV-a : 236,5 x 318 lei ; cat. a V-a : 724 x 103 lei ; cat. a VI-a : 4.396 x 23 lei.**

EXTRAGEREA a II-a : **categoria a II-a : 6 x 6.816 lei ; cat. a III-a : 22 x 2.001 lei ; cat. a IV-a : 200 x 283 lei ; cat. a V-a : 622 x 91 lei ; cat. a VI-a : 2.773,5 x 28 lei. Report categoria I : 37.750 lei.**

TÎRGUL DE VARĂ
IULIE — AUGUST 1968
REDUCERI PÎNĂ LA 30%
LA
TOATE NOUTĂȚILE SEZONULUI
SORTIMENT BOGAT
PREȚURI REDUSE:

ROCHII
BLUZE
CĂMĂȘI
PIJAMALE
HALATE

IMPERMEABILE
PARDESIE
COSTUME-BAIE
CONFECȚII PLAJĂ
PANTALONI-VARĂ

PĂLĂRII
ȘEPCI
BASCURI
CRAVATE
ȘOSETE
SACOȘE

— ȚESĂTURI DIN BUMBAC ȘI MĂTASE
— ÎNCĂLȚĂMINTE DE VARĂ

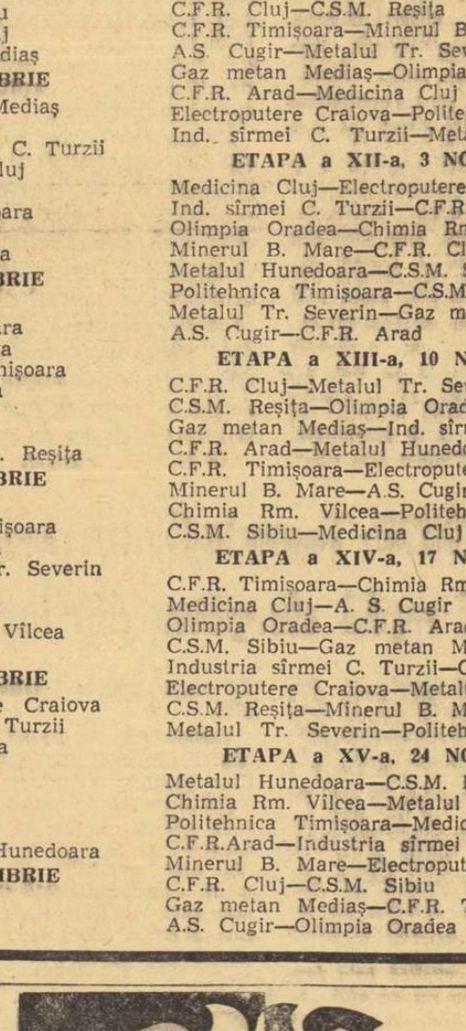

E ANOTIMPUL DE AUR AL MARILOR VACANȚE!

Înainte de a pleca la mare sau la munte, completați-vă garderoba cu articole de plajă.
Rochii din țesături uni sau imprimate, pantaloni, compleuri pentru plajă, costume de baie, bluze, fuste, vă puteți procura cu reduceri de prețuri pînă la 30%.
PUTEȚI REALIZA IMPORTANTE ECONOMII, CUMPĂRIND ÎN PERIOADA 8 IULIE—31 AUGUST ARTICOLE DE VARA CU MARI REDUCERI DE PREȚURI

Actualitatea internațională

Talerişti români peste hotare

Săptămîna aceasta, aproape toţi talerişti noştri fruntaşi participă la competiţii internaţionale. Este vorba de cea de a II-a ediţie a *Balcaniadei de talere* (şanţ şi skeet) de la Sofia şi de tradiţionala întrecere internaţională de la Rostock (R.D. Germană), dotată cu *„Cupa Mării Nordului"*.

La Balcaniada de la Sofia concurează o echipă de tineret (la proba de şanţ) formată din *Şt. Bodnărescu, P. Gabriel, A. Marinescu* şi tînăra trăgătoare cu arma de vînătoare *Rodica Vezeanu*. La skeet, formaţia ţării noastre este compusă din doi ţintaşi experimentaţi, *G. Sencovici* şi *D. Danciu* precum şi din doi tineri, *Em. Motolici* şi *S. Diaconu*. La Rostock s-au deplasat *Gh. Florescu* şi *I. Dumitrescu*.

SPASSKI – LARSEN 2-0!

● Cîştigînd şi cea de a doua partidă, marele maestru sovietic Boris Spasski conduce cu 2—0 în meciul cu Bent Larsen (Danemarca) pentru semifinalele campionatului mondial de şah.

● În cea de a 7-a partidă din cadrul semifinalei campionatului mondial de şah, Korcinoi a remizat cu Tal. În urma acestui rezultat, scorul întîlnirii este 4—3 în favoarea lui Korcinoi.

● După două runde, în turneul feminin de la Szarvas (Ungaria), conduc Elisabeta Polihroniade (România) şi maghiara Langos, cu cîte 1½ puncte fiecare. În prima rundă, Polihroniade a cîştigat la iugoslava Tereza Stadler, iar în cea de a doua a remizat cu Sinka. Eleonora Jianu a totalizat un punct, remizînd ambele partide: cu Voroczi şi respectiv Sikova.

FOTBAL PE GLOB

● **Astăzi, la Geneva, au loc tragerile la sorţi pentru noua ediţie a „C.C.E." şi a „Cupei cupelor".**

● **Echipa argentiniană, Atletico Huracan, din Buenos Aires, va întreprinde, în curînd, un turneu în Italia, Franţa, Iugoslavia şi U.R.S.S.**

● **Între 11 şi 25 august, la Buenos Aires, va avea loc un mare turneu internaţional cu participarea echipelor: Benfica Lisabona, F.C. Santos, Vasas Budapesta, Boca Juniors şi River Plata.**

Şi fără Bambuck se poate face treabă!... Ştafeta de 4 × 100 m a Franţei, concurînd la Zürich, a realizat cea mai bună performanţă mondială a sezonului — 39,0. Autorii ei (de la stînga la dreapta, în foto): Piquemal, Delecour, Fenouil, Berger
Foto: A.F.P.

ŢIRIAC ÎNVINS DE KOUKAL ÎN FINALA DE LA TRAVEMÜNDE!

MÜNCHEN. — Angajat în trei finale, la turneul internaţional de tenis de la Travemünde (R.F.G.), jucătorul român Ion Ţiriac nu a cîştigat nici una. Ţiriac a făcut totuşi un meci bun în finala de simplu bărbaţi cedînd în faţa cehoslovacului Koukal după un veritabil „maraton" care a durat 3 ore şi 12 minute.

Iată rezultatele finalelor: simplu bărbaţi: Koukal — Ţiriac 1—6, 6—3, 6—4, 4—6, 11—9; simplu femei: Gail Sheriff (Australia) — Alena Palmeova (Cehoslovacia) 6—3, 6—4; dublu bărbaţi: Holmstroem, Carlstein (Suedia) — Ţiriac (România), Gulyas (Ungaria) 2—6, 9—7, 6—4, 6—4; dublu mixt: Carole Sheriff (Australia), Holecek (Cehoslovacia) — Gail Sheriff (Australia), Ţiriac (România) 6—3, 6—1.

Ceaslavska şi Kucinskaia întrecute de Zuchold

BERLIN 9 (Agerpres). — Concursul feminin de gimnastică de la Halle s-a încheiat cu victoria tinerei gimnaste *Erika Zuchold* (R.D.G.), care a totalizat 78,90 puncte, fiind urmată de *Natalia Kucinskaia* (U.R.S.S.) 78,35 puncte, *Karin Janz* (R.D.G.) 78,35 puncte. Campioana olimpică de la Tokio, *Vera Ceaslavska* (Cehoslovacia) s-a clasat pe locul 4, cu 78,30 puncte.

telex

ÎN FINALELE concursului internaţional de lupte greco-romane „Cupa Jadran", Gh. Berceanu a terminat la egalitate cu Marinko (Iugoslavia), ocupînd locul 2 la cat. 52 kg. I. Baciu, la cat. 57 kg, a înregistrat acelaşi rezultat cu Poll (R.D.G.), clasîndu-se tot pe locul 2. N. Neguţ (cat. 87 kg) a pierdut la puncte meciul cu Olenik (U.R.S.S.) şi a ocupat locul 3.

■

IATĂ REZULTATELE din optimile de finală ale campionatului de tenis de la Paris, rezervat jucătorilor profesionişti: Pilici — Balston 6—2, 6—3, 6—1; Stolle — Molinari 6—1, 6—1, 6—2; Drysdale — Roche 6—3, 6—3, 6—4; Rosewall — Ayala 6—2, 6—3, 6—2; Newcombe — Segura 4—6, 6—4, 6—1, 6—2.

■

ÎN COMPETIŢIA masculină de baschet „Turneul speranţelor olimpice", ce se dispută la Minsk, echipa României a obţinut două victorii: 64—56 (22—27) cu echipa secundă a U.R.S.S. şi 91—79 (39—33) cu formaţia Cehoslovaciei.

■

SCRIMERUL austriac Roland Losert, fost campion mondial, a obţinut un dublu succes în concursul internaţional de la Aachen. Losert a cîştigat proba de floretă în faţa lui Bethmann şi pe cea de spadă, întrecînd în finală pe Klose.

■

CU PRILEJUL unui concurs atletic desfăşurat la Minsk, tînărul sportiv sovietic Alexandr Korneliuk a stabilit un nou record naţional de juniori la 100 m plat cu timpul de 10,2.

■

SELECŢIONATA de rugby a Franţei, aflată în turneu în Noua Zeelandă, a învins echipa provinciei Southland cu 8—6 (0—6). Punctele echipei franceze au fost realizate de Salut (încercare), Maso, încercare transformată de Lacaze.

DIN PRESA STRĂINĂ

CORIERRE DELLO SPORT: CAZUL ELZE SĂ FOLOSEASCĂ LA CEVA!

În legătură cu decesul boxerului vest-german Jupp Elze, campionul mondial la categoria mijlocie, Nino Benvenuti, a acordat un interviu cotidianului italian „CORRIERE DELLO SPORT", în care spune printre altele: „Sper că moartea lui Elze va servi la ceva. Pugilatul implică anumite riscuri; ar trebui să se facă ceva pentru a le evita, dar nu toţi reuşesc sau doresc acest lucru... De pildă, eu, de acum înainte, voi pretinde şi pentru mine şi pentru adversarul meu, o electro-encefalogramă înainte de fiecare meci. Numai aşa se poate şti cu certitudine în ce condiţie fizică se prezintă un boxer şi, mai ales, situaţia din regiunea cea mai delicată — cutia craniană... Ţin la sănătatea mea, deşi sînt dispus să încasez pumni, dar mulţi sportivi sînt luaţi prin surprindere şi, în plus, nu beneficiază de nişte sfătuitori înţelepţi. După mine, Elze nu ar fi murit, dacă managerii lui ar fi fost mai prevăzători înainte de a-l împinge în ring".

Sportivniie igri: „Mai multe competiţii internaţionale de baschet"

„Elaborarea unui calendar de competiţii sportive mai bogat este o necesitate vitală pentru baschetul european.

Baschetbaliştii din Lumea veche iau parte din doi în doi ani la campionatul Europei. Totodată, la doi ani se desfăşoară şi turneul european al echipelor de juniori. Jucătorii din cele mai bune echipe de club participă în fiecare an la întrecerea pentru Cupa campionilor europeni, precum şi la Cupa deţinătorilor de cupe naţionale. Sînt ferm convins că echipele sovietice trebuie să ia parte la aceste competiţii. Baschetbaliştii fruntaşi din U.R.S.S. nu sînt singurii care simt nevoia să acumuleze experienţă. Fiecare din aceste competiţii este foarte utilă. Şi cu cît vor fi mai multe, cu atît va fi mai bine.

De exemplu, de ce nu şi-ar disputa reprezentativele naţionale — în fiecare an cu soţ — o Cupă a Europei? Şi în cazul unei asemenea competiţii poate ar fi mai raţional să se renunţe la sistemul olimpic şi să se organizeze întîlniri în două manşe (pe terenul fiecărei echipe). O asemenea competiţie ar putea să dureze de la şase luni la un an.

Ar fi bine, totodată, dacă s-ar organiza din nou Cupa Mairano, în care s-ar întîlni echipele cele mai puternice din ultimul campionat european şi echipa ţării organizatoare.

Credem că baschetbaliştii din toate ţările Europei sînt interesaţi în sporirea numărului de competiţii".

Se întrevăd noi probe atletice olimpice

În anul 1922, cu prilejul Jocurilor mondiale atletice feminine, desfăşurate la Göteborg, una dintre probe a fost cea de 100 yarzi garduri. Ne-am reamintit acest lucru, recent, cînd presa străină a început o adevărată campanie publicînd, din ce în ce mai mult, date şi păreri, argumente pro şi contra, privind introducerea unor noi probe în programele oficiale atletice. Despre ce este vorba?

În prezent, proba de 80 m garduri este cunoscută ca probă oficială olimpică. De la un timp încoace, s-a exprimat adeseori părerea că această probă, în forma sa actuală, nu mai permite un progres din cauza înălţimii prea mici a gardurilor şi a distanţei prea scurte dintre garduri.

În consecinţă, au apărut mai multe propuneri. Referitor la înălţimea gardului (în prezent de 76,2 cm) se propune ca să se treacă la 83 cm iar unii susţin chiar la 91,44 cm. În ceea ce priveşte distanţa dintre garduri (în prezent de 8 m) se fac experimentări cu 8,30 m şi cu 8,50 m.

În tot mai multe ţări au fost introduse experimental, iar în unele chiar sub formă oficializată (Anglia, U.R.S.S.) proba de 100 m garduri cu 76,2 cm înălţime şi 8,30 m distanţă între garduri. Astfel, pe această distanţă, recordul mondial neoficial este de 13,0 şi îl deţine Valentina Maslovskaia din 1966. El a fost egalat de Galina Kuznetova în 1967. Pe distanţa de 100 m garduri cu 8,50 m între garduri şi înălţimea gardului de 83 cm recordul neoficial aparţine Pamelei Kilborne (Australia) cu 13,4, performanţa fiind realizată în acest an.

În afară de aceasta, începe să prindă teren şi ideea unei curse de 200 m garduri în care cea mai bună performanţă (deci un record mondial neoficial) aparţine din 1967 sovieticei Roza Babic cu 27,1 s.

În aceeaşi ordine de idei, distanţele clasice de 400 m şi 800 m nu par a mai fi suficiente pentru atlete. Sînt preconizate distanţe lungi. Două recorduri mondiale realizate în 1967 la 1 000 m (Emilia Ovadkova-Cehoslovacia 2:44,7) şi la 1 500 m (Maria Gommers-Olanda 4:15,6) ca şi creşterea numărului ţărilor în care femeile aleargă 1 500 m au făcut ca F.I.A.A. să ia în discuţie introducerea în programele oficiale a acestor noi probe. S-a lăsat să se înţeleagă că pentru 1972 este posibil ca probele feminine din programul olimpic, în prezent în număr de 12, să sporească cu alte două şi anume: 100 m garduri şi 1 500 m.

Şi la noi s-au efectuat experimentări în aceste probe. În 1967 au fost realizate recordurile republicane cu 14,2 la 100 m garduri (Ioana Petrescu şi Sanda Anghelescu) şi 4:32,3 la 1 500 m (Elisabeta Baciu).

N. MARAŞESCU

LE MONDE: Tommie Smith rămîne cel mai rapid alergător din lume

„Trei negri americani: Jim Hines, Charlie Greene şi Ronnie Ray Smith au parcurs deci, în mod oficial, 100 metri în 9,9 secunde, ceea ce reprezintă o viteză de 36,363 km pe oră. Cu toate acestea, ei nu sînt oamenii cei mai rapizi din lume. Realizînd în 1966 timpul de 19,5 s pe 220 yarzi (201,17 metri), în linie dreaptă, un alt negru american, Tommie Smith a reuşit 37,139 km pe oră.

Aceasta se explică prin faptul că un om nu se află în plină viteză decît după 40 sau 50 metri de la începerea cursei şi că, în proba de 200 metri, parcurge a doua sută de metri lansat. Dacă se trasează curba de efort a unui alergător pe 100 metri, reiese că, pornind de la zero, ea nu face decît să crească în mod regulat, dovadă că un atlet nu are timp să-şi pună în valoare forţele sale pe o distanţă scurtă. Pe 200 metri, dimpotrivă, curba urcă pînă la un punct apropiat de 180 metri, apoi recade încet. Ceea ce înseamnă că pentru această probă, un alergător ajunge la maximumul efortului său şi deci a vitezei înainte de a încheia proba. Dacă el a dat tot ce a putut de la început, ultimii 20 de metri sînt mai puţin rapizi.

Vechii greci trebuie să fi cunoscut această particularitate. Este într-adevăr interesant de notat faptul că în cadrul Jocurilor antice, proba de viteză avea loc pe distanţa unui stadiu, care echivala cu 174,40 metri. Această distanţă nu era aceeaşi în toate oraşele. Ea varia cu cîţiva metri la Atena, Corint sau Sparta".

Probleme importante pe agenda adunării generale a F.I.L.T.

PARIS. — Azi va începe la Monte Carlo adunarea generală anuală a Federaţiei internaţionale de tenis (F.I.L.T.). Pe ordinea de zi figurează o serie de probleme importante, printre care: crearea unui comitet de organizare a campionatului european pentru amatori; stabilirea calendarului turneelor open; examinarea unei propuneri privind excluderea Asociaţiei de tenis din Republica Sud-Africană din cadrul F.I.L.T. De asemenea, se va discuta reluarea campionatului mondial pentru amatori precum şi primirea de noi membri în cadrul federaţiei.

Pinze pe lacul Alatial din R.S.S. Lituaniană. Ele aparţin yachturilor clubului D.S.O. „Neamunas", reunind pe iubitorii sporturilor nautice din mediul sătesc
Foto: TASS

Corespondenţă specială pentru „Sportul"

TURUL FRANŢEI, DUPĂ 10 ETAPE, „ŞI-A PĂSTRAT INTACT MISTERUL"

Iată-ne, aşadar, la jumătatea Turului Franţei: din cele 22 de etape, pînă luni s-au consumat 10. Se impune, deci, o privire retrospectivă mai curînd decît nişte previziuni aproximative, pentru că, pînă în prezent „plutonul şi-a păstrat intact misterul", cum spunea un confrate.

Din punct de vedere al interesului suscitat în rîndul celor ce urmăresc competiţiile cicliste, această incertitudine, această nebulozitate care ne împiedică să întrevedem pe cîştigătorul Turului, reprezintă un aspect pozitiv. Ceea ce se reproşează acestei ediţii a „marii bucle" este altceva. Anume că, pînă acum, nu s-au înregistrat „evadări" spectaculoase, nu a intervenit încă lovitura de teatru de mari proporţii care să ne emoţioneze.

Jean Bobet, cunoscut fără îndoială amatorilor de ciclism, fost în trei rînduri cîştigător al Turului Franţei (din 1953 pînă în 1955) susţine, într-un judicios comentariu tehnic, publicat în „L'Equipe", că Turul suferă de aceleaşi tare ca fotbalul bazat pe apărarea „beton", ca rugbyul care mizează pe jocul de obstrucţie, cu alte cuvinte că protagoniştii Turului sînt mai tentaţi să distrugă tentativa unui adversar decît să construiască ei înşişi ceva. Ce e de făcut? Iată cîteva opinii ale unor specialişti care se află în caravana Turului:

— sînt de preferat tururile cicliste ceva mai scurte; sînt mult mai spectaculoase etapele mici; este bine ca etapele de munte să fie plasate mai aproape de începutul competiţiei.

DE LA DEZIDERATE, LA FAPTE

Să revenim, însă, de pe tărîmul deziderateIor — justificate, de bună seamă — la cel al faptelor, al evenimentelor din partea consumată pînă acum a Turului.

De pildă, nu se poate spune că alergătorii s-au menajat, pînă acum, din moment ce media orară a majorităţii etapelor a depăşit 41 km, chiar şi atunci cînd „s-a mers" pe ploaie puternică. Este un fapt îmbucurător. Iată şi un altul ce se situează pe aceeaşi linie. Pînă acum, controlul antidoping, efectuat cu regularitate şi cu foarte mare stricteţe nu a găsit decît un alergător în culpă, pe Jose Samyn, un belgian de 22 ani, dar, acum, component al primei echipe franceze. Samyn nu a cerut contraexpertiză, dar a declarat că se consideră victima unei „nedreptăţi" şi că va abandona ciclismul. În legătură cu acest episod mi se pare foarte concludentă opinia exprimată de ziarul „Les Nouvelles d'Alsace": „Acest Tur arată altfel. El a devenit, într-adevăr, un tur al sănătăţii, cum l-au numit de la început organizatorii lui şi, fără îndoială, vom putea spune, cînd îl vom cunoaşte şi pe cîştigător, că acesta a fost — totodată — un tur al adevărului".

În răgazul oferit de ziua de odihnă de la Royan, Zilioli discută cu Jimenez... probabil despre Tur

ATITEA ŞI ATITEA CLASAMENTE!

În clasamentul general individual continuă să conducă belgianul Van den Berghe, fapt care i-a determinat pe colegii de condei belgieni să afirme mîndroşi — cu toate că în primele 10 locuri nu mai figurează decît un compatriot de-al lor — că acest Tur al Franţei este mai mult ca oricînd al... belgienilor.

În clasamentul pe echipe, conduce însă Franţa A ce-i drept urmată îndeaproape de Belgia B şi de Belgia A, în timp ce echipa Italiei deţine abia locul IV.

Fiindcă a venit vorba de Van den Berghe trebuie să spunem că el este fruntaş şi în clasamentul combinat care ne relevă, într-adevăr, pe cei mai completi alergători ai Turului.

Cu toate că pînă la Bayonne nu au existat mari denivelări, s-a întocmit totuşi şi un clasament al căţărătorilor în care conduc doi italieni, Bitossi şi Zilioli. Despre ultimul se spune că are şanse să termine în postura de învingător al Turului Franţei. Un amănunt nu lipsit de interes: Italo Zilioli, cotat printre „intelectualii" acestui Tur, alături de olandezul Janssen, a făcut senzaţie cînd a declarat că, în cursul acestei întreceri, cartea lui de căpătîi este „Sinteze despre nelinişte", o culegere de texte în care apar nume ilustre ca Eschil, Shakespeare, Poe, Baudelaire, Rilke, Kafka, Sartre ş.a.

Dar, în fond, după o zi de efort, într-o competiţie atît de incertă, un sportiv nu are dreptul să citească despre... nelinişti?

Jean LECOMPTE

LA ÎNCHIDEREA EDIŢIEI

Van den Berghe păstrează tricoul galben în Turul Franţei

PARIS. — În Turul ciclist al Franţei s-a disputat, pe distanţa Bayonne — Pau (183,500 km), etapa a XI-a, care a revenit ciclistului belgian Van Ryckegem în 5h 28:17. În acelaşi timp cu învingătorul a sosit un pluton în care se aflau, printre alţii, Godefroot (Belgia) şi Passuello (Italia). În clasamentul general, Van den Berghe continuă să conducă cu 57h 57:49 urmat de B. Guyot la 2:29 şi Passuello la 3:26. Miine (N. R. azi) se aleargă prima etapă dificilă a Turului: Pau — St. Gaudens, avînd pe parcurs vîrfurile Aubisque (1 710 m) şi Tourmallet (2 114 m).

Raliul „Descoperiţi România"

ORADEA. — Aseară au intrat în ţară 50 de autoturisme din Belgia, care participă la Raliul turistic „Descoperiţi România", organizat de Touring Clubul Belgiei în colaborare cu Automobil Clubul Român. Oaspeţii vor parcurge traseul Oradea — Cluj — Sibiu — Braşov — Bucureşti — Constanţa — Tulcea — Piatra Neamţ — Suceava — Cluj — Oradea.

Giacinto Facchetti a primit ultimul „Oscar"

PARIS 9 (Agerpres). — **Ziariştii francezi şi străini, prezenţi la turneul final al campionatului european de fotbal, au atribuit ultimul „Oscar" al sezonului, jucătorului italian G. Facchetti.**

Tiparul I. P. „Informaţia", str. Brezoianu 23—25

40365

PROLETARI DIN TOATE ȚĂRILE, UNIȚI-VĂ!

Redacția și administrația: str. Vasile Conta nr. 16, tel. 11.10.05, interurban 72 și 286. Telex sportrom buc. 180.

sportul

4 pagini 30 bani

Anul XXIV Nr. 239 (5673) ZIAR AL CONSILIULUI NAȚIONAL PENTRU EDUCAȚIE FIZICĂ ȘI SPORT Joi 11 iulie 1968

ANDRÉ HOMBESSA

Atletele senioare evoluează în Cehoslovacia, juniorii concurează la Brașov

Echipa reprezentativă feminină de atletism a României susține la sfîrșitul săptămînii al 43-lea meci internațional, între care al 6-lea în compania națională Cehoslovaciei. Partida se va desfășura în localitatea Trinec, în apropiere de Ostrava, în paralel cu cea dintre formațiile Cehoslovaciei și Iugoslaviei.

Cele 5 întîlniri de pînă acum dintre echipele Cehoslovaciei și României au următorul bilanț:

3 1 1 290—246 p

în favoarea atletelor cehoslovace.

În vederea meciului de sîmbătă și duminică, echipa noastră va fi alcătuită din următorul lot: **Ioana Petrescu, Aura Petrescu, Ruxandra Marinescu, Sanda Anghelescu, Doina Bădescu, Mariana Filip, Ileana Silai, Cecilia Berna, Valeria Bufanu, Elena Vintilă, Viorica Viscopoleanu, Cornelia Popescu, Ana Sălăgean, Elena Elic, Lia Manoliu, Olimpia Cataramă, Mihaela Peneș și Ioana Stancu.**

Tot la sfîrșitul acestei săptămîni, stadionul Tractorul din Brașov găzduiește meciul internațional dintre echipele de juniori ale României și Greciei, prima întîlnire directă dintre speranțele celor două țări. Din echipa noastră vor face parte, între alții: **T. Szabo, Fr. Ghedeon, P. Lupan, I. Dima, I. Biro, S. Marian, I. Armeanu, D. Popescu.**

Reprezentativa Greciei a sosit aseară tîrziu în Capitală.

Elena Vintilă, recordmana de pentatlon a României, va lua probabil startul la Trinec în trei probe: 80 mg, lungime și înălțime

Foto: D. CAHANE

APORTUL SPORTULUI ÎN LUMEA DE MÎINE

Ministrul tineretului și al sportului din Republica Congo (Brazzaville) ANDRÉ HOMBESSA, a binevoit să acorde ziarului **„Sportul"** un interviu în care tratează succint structura mișcării sportive din această țară, subliniază aportul sportului la întărirea colaborării dintre popoare și înfățișează dezideratele sportivilor congolezi la J.O., ca și în relațiile cu sportivii români.

Interviu acordat ziarului nostru de ANDRÉ HOMBESSA, ministrul tineretului și al sportului din Congo (Brazzaville)

INTREBARE: V-am ruga să ne arătați, în linii mari, cum este organizat Comitetul Național al Sporturilor din Congo și ce obiective și-a propus să realizeze?

RĂSPUNS: Comitetul Național al Sporturilor este organul suprem în materie de sport din țara noastră. El stabilește politica noastră sportivă și asigură coordonarea activității sportive, practicarea diferitelor sporturi.

Comitetul urmărește, în linii mari, două obiective: a) să asigure practicarea sportului în rîndul întregii populații din Congo (Brazzaville) printr-o politică de masă și b) printr-o selecționare judicioasă să asigure participarea noastră, la un nivel satisfăcător, în activitatea sportivă internațională.

Structura Comitetului Național al Sporturilor răspunde acestui dublu obiectiv și cuprinde ca atare:

— un departament însărcinat cu activitatea de educație fizică și sport din școli și universități;

— un departament însărcinat cu activitatea sportivă de performanță;

— un departament însărcinat cu activitatea sportivă de masă și, în sfîrșit, o secție administrativă.

Comitetul Național al Sporturilor acționează prin intermediul diferitelor federații sportive, care se ocupă de tot ceea ce privește reglementarea aspectelor tehnice.

Octavian POPESCU

(Continuare în pag. a 4-a)

- „Secretele" primului sulițaș al lumii, Ianis Lusis
- *Reportaj — anchetă cu fotbaliștii pe Valea Prahovei*

miine în **sportul**

EMIL RUSU ÎȘI PĂSTREAZĂ, FĂRĂ EMOȚII, TRICOUL GALBEN

TG. MUREȘ, 10 **(prin telefon, de la trimisul nostru).** — **Etapa a III-a,** desfășurată pe ruta **Odorheiu Secuiesc — Tg. Mureș,** a oferit cicliștilor admirabile condiții pentru a ridica cota valorică a întrecerii internaționale dotată cu **„Cupa Voința".** 104 km de rulaj, pe o șosea care șerpuiește prin păduri răcoroase, puteau să însemne o sursă cu infinite posibilități de declanșare a unor atacuri care să clatine pozițiile fruntașilor. Dar, totul s-a rezumat la un rulaj indolent, cu rare încercări de accelerare, la cîteva tentative anemice, efectuate parcă pentru a-i păcăli pe spectatorii neavizați. Și, fără a folosi un paradox, socotim că vîntul — care a bătut cu destulă intensitate — putea contribui la fundamentarea unor tentative spectaculoase. Am urmărit în întrecerile internaționale astfel de etape scurte, în care clasamentele au fost răsturnate, tocmai pentru că s-au inițiat și susținut evadări de mare curaj. Am uitat, însă, să spunem că în cursele la care ne referim își disputau întîietatea cicliști de valoare...

Plutonul a plecat „au ralenti" **(medie finală: sub 36 km/h)** și cățărarea de la **Corund (km 19)** l-a găsit în formație completă, puțin onorabilă pentru cartea de vizită pe care ne-a prezentat-o, la București, înainte de plecare. **Ștefan Cernea** n-a făcut eforturi prea mari spre a cuceri primul loc. Apoi, cursa a continuat în ritm de plimbare cicloturistică. Poate tocmai pentru a nu ne lăsa carnetele de însemnări complet goale, doi dintre rutieri s-au eliberat de strînsoarea plutonului la **Sîngeorgiu de Pădure (km 70)** și au încercat o detașare. Grupul masiv s-a jucat însă de-a pisica și șoarecele, cu **Wilmos Egyed** și **Michel Bidart,** vreo 7—8 km, pînă la satul Călimănești și, apoi, i-a înghițit. După **ureușul de la Bălăușeri,** pe care plutonul a... defilat, pe la **Văleni (km 89),** alți doi alergători și-au încercat norocul, scoțînd pentru cîteva clipe plutonul din amorțeală. Francezul

Hristache NAUM

(Continuare în pag. a 3-a)

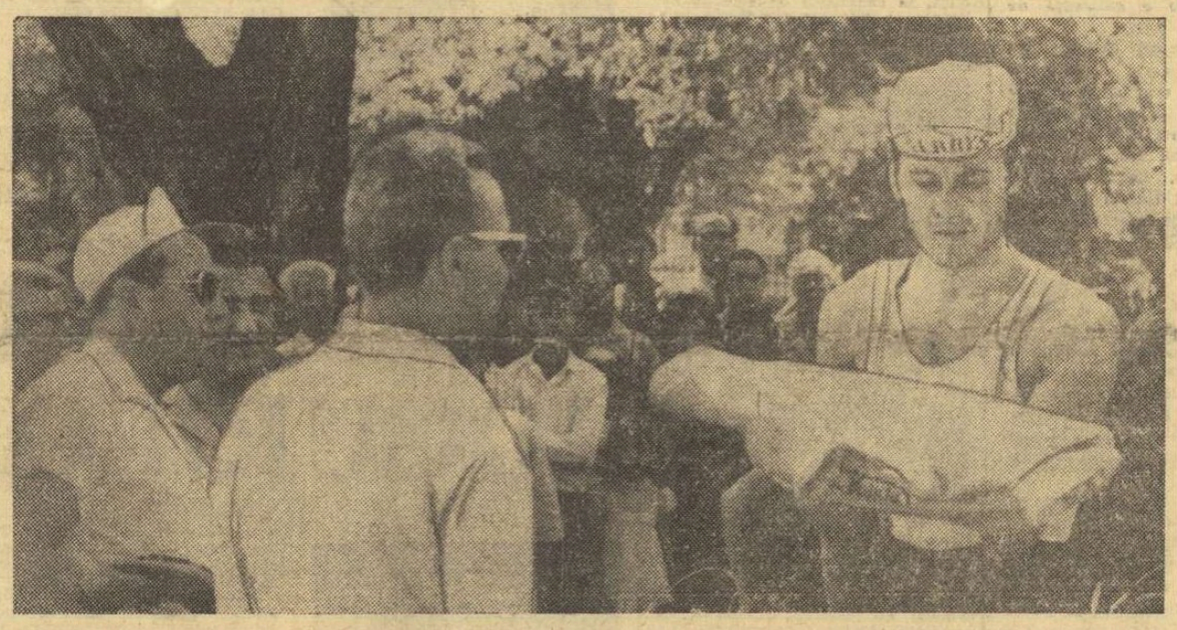

Emil Rusu poartă și acum, fără grijă, tricoul galben, pe care l-a îmbrăcat la Brașov — după cum se vede în imaginea realizată de trimisul nostru, Aurel Neagu.

TURNEUL DE FOTBAL DE LA CONSTANȚA

SELECȚIONATA DE TINERET-FARUL 2-2 (0-1)

CONSTANȚA, 10 **(prin telefon).** — Partidă de agrement pentru jucători și public, într-o frumoasă seară ocrotită de briză. Constănțenii, care nu au cunoscut încă deliciile vacanței, au evoluat vivace, beneficiind de o pregătire fizică mai bună, de verva noului lor animator „fostul ploieștean Badea", una dintre cele mai valoroase achiziții realizate vreodată de conducătorii Farului.

Luptă sportivă, spectaculoasă, dominată de gazde prin omogenitate, proprie oricărei echipe de club, ajunsă în final la momente delicioase. La Farul a jucat din nou tînărul Stoica (fost la Portul), un fundaș bine sculptat și evident înzestrat, grevat de emoția inerentă aspirațiilor la consacrare.

Selecționata de tineret, strînsă abia cu o zi înainte cu ajutorul comenzilor telefonice fulger, s-a prezentat într-o alcătuire hibridă, cu jucători încă puțin pregătiți pentru o reprezentație publică. Replica tinerilor fotbaliști a fost însă onorabilă prin ambiție, prin unele realizări tehnice rafinate și o afinitate care se năștea în timpul partidei. Peste toți s-a ridicat Alecu (Progresul), un talent remarcabil, lucid, dezinvolt și util. S-au mai evidențiat Ianul, Duțan, Țarălungă. O prezență penibilă arbi-

Remus BOGDAN și CORNEL POPA coresp. principal

(Continuare în pag. a 3-a)

ÎN AERUL OZONAT AL MUNȚILOR, PRINTRE FOTBALIȘTII DE LA F.C. ARGEȘ...

Așadar, vacanța fotbalistică s-a terminat. Echipele și-au reluat antrenamentele, fie acasă, fie la munte, suporterii au început să fiarbă la gîndul apropiatelor meciuri amicale, în timp ce ziarele anunță spectaculoase mișcări de jucători și antrenori.

11 august, data începerii celui de-al 51-lea campionat național se apropie cu pași repezi. La Poiana Brașov, Predeal, Bușteni și Sinaia, în aerul ozonat al munților, cîteva dintre cele mai apreciate formații divizionare A și-au stabilit cartierul general al pregătirilor. Pentru că ne închipuim dimensiunile nerăbdării cu care dv., stimați cititori, așteptați vești de la **Dobrin, Boc, Dridea** și **Nunweiller IV,** ne-am deplasat pe Valea Prahovei, unde timp de cîteva zile am urmărit la lucru pe **F.C. Argeș, Dinamo București, Petrolul** și **Dinamo Bacău.** Primul popas l-am făcut la Bușteni. Micuța stațiune de munte este o gazdă deosebit de amabilă pentru fotbaliștii de la **F. C. Argeș** și **Dinamo Bacău.** Aici, pe excelentul gazon al stadionului, vin de la Predeal și Sinaia, pentru antrenamente ori pentru meciuri amicale, **Dinamo București** și **Petrolul.**

PENTRU PITEȘTENI, DOAR ANTRENAMENTE ȘI ODIHNĂ!

Sosiți la Bușteni pe 4 iulie, „vicecampionii" și-au reluat pregătirile în aceeași după-amiază. S-a muncit tare încă de la început, ju-

D. VIȘAN

(Continuare în pag. a 3-a)

Dinamoviștii Naghi, Sălceanu și Stoenescu la antrenament pe stadionul din Bușteni. Un reportaj cu echipa Dinamo București veți putea citi într-unul din numerele viitoare.

Foto: V. BAGEAC

STEAUA – A. B. COPENHAGA ÎN PRIMUL TUR AL „CUPEI CAMPIONILOR EUROPENI" ȘI DINAMO BUCUREȘTI – 1. F. C. KÖLN ÎN „CUPA CUPELOR".

Citiți în pag. 4 amănunte privind tragerea la sorți a jocurilor din primul tur în competițiile fotbalistice europene.

LIA MANOLIU – LOCUL I ÎN R.F.G.

KÖLN (Serviciul nostru special). Pe o ploaie torențială a început în localitate un mare concurs atletic internațional, cu participarea a peste 150 de atleți din 8 țări. Recordmana României, **LIA MANOLIU** a cîștigat aruncarea discului (56,97), întrecînd-o din nou pe celebra atletă vest-germană **Westermann** (56,22). Pe locul trei **Kleiberne** (Ungaria) cu 53,97.

O cursă senzațională pe 1500 m: Tummler (R.F.G.) 3:36,5 De Hertzoghe (Belgia) 3:37,1, Adams (R.F.G.) 3:37,8, Krughe (R.F.G.) 3:38,8, Van Ruden (S.U.A.) 3:39,4, Simon (Belgia) 3:39,4. La 100 m: R. Smith (S.U.A.) 10.3, Carlos (S.U.A.) 10,4, Bambuck (Franța) 10,5 (!).

Din nou, sute de padele și pagaie vor răscoli apele Snagovului, de data aceasta pentru desemnarea celor 7 echipaje cîștigătoare ale regatei internaționale

Foto: P. ROMOȘAN

O mare competiție de caiac-canoe

Regata internațională Snagov, ediția a XI-a

La start, sportivi din 14 țări!

Pe agenda sportivă a acestui sfîrșit de săptămînă se înscrie, ca un veritabil cap de afiș, cea de-a XI-a ediție a REGATEI INTERNAȚIONALE SNAGOV la caiac-canoe. Programată după numeroase alte teste preolimpice, desfășurate la **Stockholm, Praga, Viena, Belgrad. Bydgoszcz, Tampere** și **Grünau,** regata Snagov este considerată de toți specialiștii drept cea mai puternică întrecere de pînă acum a sezonului, un excelent prilej de verificare a tuturor echipelor care vor concura la Xochimilco. Fără îndoială, regata internațională de sîmbătă și duminică reprezintă un examen important — prin severitatea lui — și pentru caiaciștii și canoiștii români, în primul rînd pentru componenții lotului olimpic.

La ediția din acest an și-au anunțat participarea sportivi din 14 țări: **Suedia, Danemarca, R. F. a Germaniei, R. D. Germană, Finlanda, Italia, Franța, Belgia, Iugoslavia, Bulgaria, Ungaria, Uniunea Sovietică, Japonia** și **România.**

Programul regatei internaționale Snagov cuprinde cele șapte probe olimpice, ale căror finale urmează să se dispute duminică după-amiază.

FRUMUSEȚEA TRADIȚIEI

Se vorbește tot mai des despre tradiții în sport. Ele par a fi cadrul inseparabil al oricărei întreceri aureolate de succes, purtînd în ea caracterul sărbătoresc și înălțător al comuniunii omului cu performanța. Prin însăși menirea ei, o întrecere sportivă se cere repetată, ea își capătă un loc bine determinat în succesiunea timpului, revenind periodic în atenția celor ce-i simt farmecul și necesitatea. Așa se face că unele competiții, fie de cea mai mare anvergură sau chiar de interes mai restrîns, să numere azi zeci de ediții, pînă aproape de sută chiar.

Șahul, sportul minții, ne oferă cîteva exemple de longevitate, de păstrare a vechilor tradiții, cu deosebire remarcabile. Turneul de la Hastings, inițiat în 1895, a ajuns la 63 ediții, repetate cu regularitate la fiecare început de an. „Memorialul Cigorin" de la Moscova, turneele de la Beverwijk sau Mar del Plata, își au, de ani, o prezență bine definită în calendarul șahist internațional.

De scurtă vreme, șahul românesc și-a luat misiunea promovării unor tradiții noi. Ele sînt legate de succesele, tot mai pregnante, ale tinerei școli șahiste feminine din țara noastră. Farul român de specialitate a inițiat organizarea unui turneu internațional feminin de șah, menit să pună în întrecere pe jucătoarele noastre fruntașe cu reprezentante ale elitei mondiale. Sîntem abia la start. Turneul nostru feminin și-a disputat recent a II-a ediție, la Sinaia. Subliniindu-i succesul incontestabil, ne punem totuși întrebarea de ce s-a așteptat atît de mult pînă la punerea în practică a unei inițiative, pe care o știm că datează de mai multă vreme. A trebuit ca forța șahului nostru feminin să se afirme atît de convingător în 1966, prin cucerirea locului doi la campionatul mondial pe echipe, pentru ca organizarea unui turneu feminin la noi în țară să poată fi luată în considerare. Dar, performanța amintită mai fusese la îndemîna șahistelor României și în 1957! S-a scurs un deceniu pînă cînd îndrăzneala de a fi gazdele unei competiții internaționale feminine de șah să-și facă loc, în sfîrșit.

Între timp, șahul iugoslav — mai activ — lua inițiativa organizării tradiționalului său turneu de la Belgrad, de Ziua internațională a femeii, ajuns la a V-a ediție. Iar Beverwijk-ul adăuga concursurilor sale anuale și unul feminin, încă de acum 20 de ani.

Evident, tradiția unui turneu feminin de șah în România trebuie păstrată cu grijă de aci încolo. Am dori-o reînnoită an de an, adăugînd de fiecare dată noi elemente care să-i asigure succesul. Sinaia, devenită un nume de rezonanță și în șah, prin organizarea aci a cîtorva competiții de anvergură (vezi campionatul mondial studențesc, turneele zonale), ar fi o bună gazdă și pentru viitor. Poate însă că perioada de desfășurare a turneului trebuie mai bine aleasă, pentru a nu suferi de concurența acțiunilor turistice estivale. Poate că — mai ales — trebuie asigurată participarea tuturor șahistelor noastre fruntașe, dintre care au lipsit, de data aceasta, campioana națională Gertrude Baumstarck și talentata Suzana Makai, studente în examene. Poate că, în sfîrșit, se cuvine a da importanță și unor detalii care să asigure cadrul festiv al acestui turneu, fără absența — constatată acum — a steagurilor țărilor participante, la intrarea în sală, ca și la mesele de joc.

Și aceasta face parte din frumusețile unei tradiții.

Radu VOIA

SUB SEMNUL CERCURILOR OLIMPICE

DUPĂ AACHEN... QUO VADIS?

Iată întrebarea care se pune acum pentru sportul nostru călare, după ce am asistat la marele concurs hipic internațional de la Aachen (R.F.G.), unde — timp de 3 zile — au evoluat aproape toți călăreții de dresaj și obstacole, pretendenți la medaliile olimpice din Mexic.

Din cele 10 națiuni care au prezentat concurenți la probele de dresaj, a lipsit numai Anglia, (socotită printre favorite) — iar la obstacole în afară de S.U.A., Anglia și Portugalia au fost prezente 11 echipe oficiale complete, adică tot ce există mai bun în lume.

Astfel stînd lucrurile putem spune că la Aachen a avut loc „avanpremiera" Olimpiadei de călărie din Mexic.

Neavînd o echipă de obstacole capabilă să facă față acestui concurs (mă refer în primul rînd la cai) țara noastră a fost prezentă cu o echipă de dresaj formată din *Iosif Molnar, Nicolae Mihalcea* și *Dumitru Velicu*.

Rezultatul obținut de călăreții noștri în cele 6 probe în care au concurat (un loc 7 și un loc 9) este de natură a ne pune

în fața realității care, spre regretul nostru, trebuie să recunoaștem, că nu este de loc încurajatoare.

Privind notele acordate concurenților români de către membrii juriului internațional de la Aachen (căruia nu i se poate reproșa nimic) ne-am putut da seama de marea diferență ce ne desparte de majoritatea celorlalți concurenți și în special de cei din R.F.G., Elveția și U.R.S.S.

Călăreții noștri deși execută mișcările impuse, corect, prompt și exact în punctele stabilite de regulamentul probei respective, obțin totuși note mici.

Din impresiile personale, cît și din cele discutate cu unii specialiști și membri ai juriului de apreciere, am ajuns la concluzia că *materialul nostru cabalin nu întrunește calitățile necesare unui cal de dresaj*, lipsindu-i tinerețea, vioiciunea, frumusețea fizică, gabaritul, armonia liniilor, eleganța, elasticitatea, ușurința și amploarea mișcărilor.

De asemenea, are foarte mare influență, ținuta și poziția călărețului pe cal, în timpul executării programului. Se ține cont foarte mult de: ansamblul general cal-călăreț, ca armonie și sincronizare a mișcărilor, discreția absolută a aplicării mijloacelor de conducere a calului și finețea lor.

In această privință am fost întrecuți de majoritatea concurenților și în special de renumiții dresori din R.F.G.: J. Neckermann, H. Boldt, R. Klimcke, Liselott Linsenhoff, Ilsebill Becker și de călăreții sovietici I. Kisimov, I. Kalita, de elvețienii A. Chamartin, E. Fischer.

Hergheliile noastre nu duc lipsă de cai mari, frumoși, cu mers elegant, dar, din păcate, ei nu sînt dirijați către sport, astfel că în timp ce dresajul internațional capătă amploare an de an, dresorii noștri își irosesc talentul și experiența cu cai de factură mediocră.

La Aachen au concurat 72 de cai în probele de dresaj, iar în proba olimpică „Grand Prix de Dressage" au intrat nu mai puțin de 36 de cai (!).

Probele de obstacole au fost mult îngreunate anul acesta și datorită faptului că acest concurs a fost considerat ca o ultimă verificare preolimpică.

Cele 11 națiuni care au prezentat echipe oficiale s-au angajat în 22 de probe diferite, între care cele mai importante au fost: c a m p i o n a t u l european, Marele premiu al Națiunilor și Marele premiu al orașului Aachen.

Prin cîștigarea probei pe echipe Marele premiu al Națiunilor (proba olimpică) și a campionatului european prin Pierro d'Inzeo și a altor 2 premii I prin Graziano Mancinelli, Italia a confirmat marea sa clasă în echitație.

Călăreții din R.F.G., mai numeroși, au cîștigat 8 probe, iar excelentul Alvin Schochemöhle a cucerit marele premiu al orașului Aachen.

Revelația acestui concurs a fost însă echipa Poloniei care a reușit o performanță greu de atins la Aachen — cucerirea a 4 locuri I (!).

Saltul calitativ al călăreților și al cailor polonezi — în ultimii 2 ani este excepțional și el poate fi dat de exemplu.

Brazilianul Nelson Pessoa — ieșit din formă — s-a mulțumit numai cu un loc I. Dintre călăreții francezi au ieșit în evidență campionul olimpic J. P. D'Oriola, Jeanon Lefevre, P. Rozier. De la spanioli s-a impus Alvarez Bohorques. Tinerii călăreți sovietici — cu un stil corect — au ocupat și ei cîteva locuri fruntașe. S-a remarcat în mod deosebit fostul junior din 1967, E. Kusin.

Foarte tînăra echipă a Japoniei, — deși are cai foarte buni (achiziționați din R.F.G.) nu a putut face față acestui concurs greu.

La mexicani foarte bun pare Perez de Castteras, iar Elveția, care a fost revelația Marelui premiu al națiunilor prin ocuparea locului al II-lea, are în Moniko Buchmann o călăreață de mare viitor.

Alături de marii călăreți au concurat și o serie de călărețe care nu s-au sfiit să abordeze probele cele mai grele. Printre acestea s-au remarcat: Jeanon Lefevre (Franța), Moniko Buchmann (Elveția), Lalla Novo și Giulia Serventi (Italia) și foarte tinerele călărețe Marianne Gaijer (Suedia) și Pilar Cepeda (Peru).

Atît numărul mare de participanți (72 cai la dresaj și 275 cai a obstacole), cît mai ales calitatea cailor prezentați în concurs au făcut din această competiție hipică o întrecere de mare valoare tehnică, greu de „escaladat" pentru cei care n-au dispus de un material cabalin excepțional dotat.

Concursul a fost dominat de cai mari de la 1,65—1,80 m, rezistenți, puternici, conformați special pentru obstacole sau dresaj. Ca și în alte sporturi iată că gabaritul joacă un rol preponderent.

Cu actualul nostru material cabalin, pus la dispoziția sportului călare, este greu de presupus că vom putea depăși actuala limită dintre mediocritate și marea performanță. Dacă vrem să avem echipe capabile să participe cu succes la marile competiții hipice internaționale, care să fie pregătite din vreme în vederea J.O. din 1972 de la München, se impun, încă de pe acum, o serie de măsuri care să pună la dispoziția Federației de Călărie un material cabalin corespunzător și toate condițiile necesare unei pregătiri continue, bazate pe cele mai noi metode. Deși avem sportivi talentați și tehnicieni competenți, fără cai — în genul celor folosiți de majoritatea națiunilor — pe bună dreptate ne punem întrebarea încotro vom merge de acum înainte cu călăria?

Felix TOPESCU
președintele colegiului central al antrenorilor de călărie

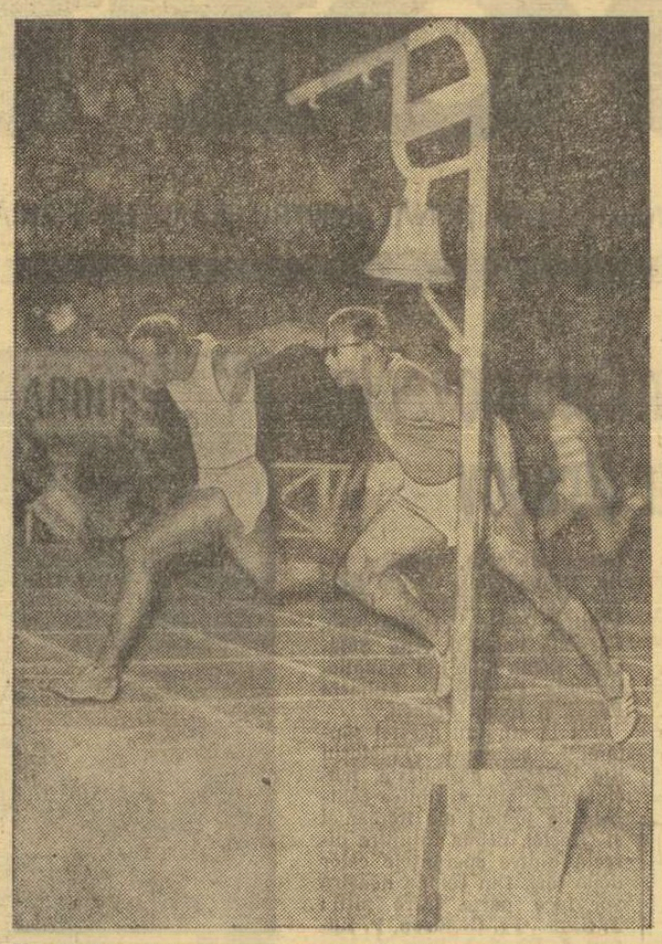

Un duel pe linia de sosire între doi dintre probabilii protagoniști ai finalei olimpice de 100 m plat: americanul Ronnie Smith (dreapta) și francezul Roger Bambuck

UN TRIAL EDIFICATOR

Marginalii la campionatele europene de lupte libere

La Skoplje s-au desfășurat, în zilele de 2, 3 și 4 iulie, campionatele europene de lupte libere, competițiile care ne-a oferit satisfacția unui frumos succes: doi dintre luptătorii români au cucerit medalii. Ce-i drept, nu de aur, dar locul II în Europa la categoria 63 kg (*P. Coman*) și locul III la categoria 87 kg (*Fr. Bola*) sînt performanțe demne de laudă. Să nu uităm că, de fapt, la „europenele" din Iugoslavia, la categoriile unde reprezentanții noștri au urcat pe treptele podiumului de onoare, au fost prezenți cei mai buni luptători din lume.

Așadar, putem aprecia că atît Coman, și cît și Bola au în urmă un trial edificator și, deci, pot pleca la Ciudad de Mexico.

La întoarcerea de la C.E. însă, antrenorul lotului, *Ion Crisnic*, și secretarul general al F.R.L., *Gheorghe Iacobini*, ne-au spus că și *N. Cristea, P. Poalelungi, A. Balog* și *St. Stingu*, dacă se vor pregăti, ar putea fi selecționați pentru J.O., rezultatele lor de la Skoplje nemaifiind luate „ad litteram".

De pildă, ne-au relatat că Poalelungi, în meciul decisiv pentru rămînerea în concurs, cu sovieticul Gușov, a fost frustrat de victorie. Poalelungi și-a adus de două ori adversarul în „parter" dar arbitrii au refuzat să puncteze. Gușov a cîștigat meciul cu un punct realizat în urma unui avertisment, și acesta subiectiv. De altfel, în privința lui Poalelungi, și numai a lui, împărtășim punctul de vedere al celor doi specialiști. Poalelungi, dacă se va pregăti temeinic, poate fi selecționat în lotul „olimpicilor".

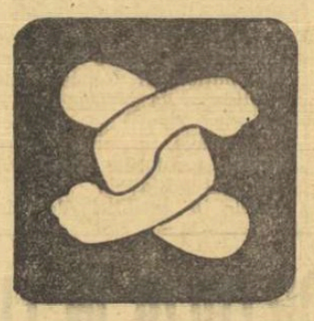

Cît privește pe cellalți trei sportivi, propuși a fi luați în vedere pentru J.O., avem toate motivele să fim rezervați. Să ne oprim la primul dintre aceștia, *N. Cristea* (cat. 57 kg). Renunțînd la alte comentarii, redăm doar, textual, părerea antrenorului I. Crisnic. *„Așa cum s-a luptat la aceste «europene», Cristea ne-a dezamăgit. In meciurile cu turcul Aydin și bulgarul Savov, a concurat sub orice critică. Ultimul, mai ales, a făcut tot ce a vrut cu Cristea..."*

A. Balog (cat. 97 kg) a debutat anul acesta într-o competiție de mare amploare. In final s-a clasat pe locul VII. Dar el a avut șansa să nu-i întîlnească pe sovieticul Golutkin (clasat pe primul loc) și pe bulgarul Todorov (locul II). Trebuie să mai adăugăm și faptul că Balog este mai ușor cu 6—7 kg decît limita maximă a categoriei. Iată de ce nu-i justificată prezența la J.O.

In sfîrșit, în discuție ar mai fi *St. Stingu* (cat. +97 kg). Despre acesta se spune, nici mai mult nici mai puțin, că ar putea concura la întrecerile olimpice la ambele stiluri! Formidabilă idee! Să ne aruncăm numai o privire spre rezultatele mai importante înregistrate de Stingu în acest an. La „naționale" n-a avut adversari care să-i pună probleme, el dominîndu-i pe toți, în primul rînd, prin greutate. Puțin timp mai tîrziu, a participat la un concurs internațional, în Bulgaria, unde n-a putut ocupa decît locul IV. La recentele „europene" a fost al VII-lea. Atunci, ce se așteaptă de la acest sportiv la Olimpiadă? Să nu „cadă" cu luptătorul bulgar, sovietic, turc, american sau ungur? Practic, acest lucru este imposibil.

Cellalți doi sportivi români, debutanți, de altfel, la întrecerile de la Skoplje, *N. Dumitru* (cat. 52 kg) și *L. Ambruș* (cat. 78 kg), au concurat la valoarea lor. Dumitru a „mers" chiar meritoriu, ajungînd pînă în turul IV și clasîndu-se în final pe locul VI. El are însă mari dificultăți pentru a se menține în limitele categoriei și, deci, nu poate face față cu succes unor competiții de mare anvergură. Ambruș a întîlnit în tururile II și III doi sportivi valoroși: Bayko (Ungaria) și Yilmaz (Turcia). A pierdut la mare diferență, atît în fața unuia, cît și a celuilalt, trecînd pe banca eliminaților.

Evident, nu am luat în discuție toate aspectele de la recentele campionate europene. Din cele menționate însă, rezultă destul de limpede că la Olimpiada din Mexic nu pot fi trimiși luptători care n-au trecut cu succes trialul acestei competiții.

Sperăm că Biroul federației de lupte va analiza — cu toată răspunderea — șansele sportivilor noștri la marea confruntare din Mexic, acordînd credit numai acelor luptători care și-au confirmat posibilitățile. A te baza pe sorți, înseamnă a aborda întrecerile de la Olimpiadă cu perspective îndoielnice.

Nu trebuie scăpat din vedere că, pretutindeni, se fac cele mai intense pregătiri pentru marea competiție din Mexic.

Costin CHIRIAC

Un concurs care spune multe și o schimbare de concepție care dă rezultate mari

Sub impresia avalanșei de rezultate atletice depășind granițe — arbitrare, desigur, dar totuși... granițe — stabilite de specialiști, cititorilor pasionați de statistici le va fi scăpat un amănunt care poate avea consecințe mari în Mexic. Anume, pentru prima oară, la concursul de selecție olimpică a atleților din S.U.A. nu au fost doborîte recorduri mondiale! Iar asta în pofida formei de nivel senzațional, pe care o arătaseră cu o săptămînă-două înainte acești, de pe acum, mari favoriți ai J.O. Explicația ar putea însă lămuri în mare măsură și cauze profunde ale superiorității la unele probe a atleților nord-americani.

Mai întîi, A.A.U., for suprem al atletismului din S.U.A., a hotărît să facă o abatere de la tradiție: nici unul dintre învingătorii selecției de la Los Angeles nu poate fi sigur de prezența în echipa pentru Mexic. Lista participanților va fi alcătuită de abia între 9 și 27 septembrie, la South Lake Tahoe, mică localitate situată la granița dintre statele California și Nevada. Apoi, tot o excepție, în această perioadă, de la începutul lunii iulie pînă la data selecției definitive, orice atlet va fi autorizat să stea două luni „pline" la South Lake Tahoe. In al treilea rînd, însăși alegerea acestei localități denotă grija mergînd în amănunt a celor ce vor face selecția: ea este situată la o altitudine sensibil egală cu a capitalei Mexicului, mai exact diferența de nivel dintre ele este de... 8,54 m! Și programul competițional din această perioadă, cu înscriere liberă, a fost grijuliu alcătuit: concursurile de la Walnut (11 august), Houston și Eugene (24 august), ca și cîteva teste la South Lake Tahoe (27 iulie, 3, 17 și 31 august) vor marca în mod oficial forma candidaților olimpici.

Toate laturile pregătirii sportive la înalt nivel au fost tratate cu atenția cuvenită. La „cartierul general" al atleților olimpici se vor efectua controale prin teste medicale la cererea sportivilor (noutate de procedură care spune multe...).

Vîntul înnoirii, care bate puternic tradiționalismul, a cărui înfrîngere i-a stîrnit pe ziariștii de specialitate, e ușor de măsurat fără... anemometru. De la rigiditatea de concepție a „seleeției-ghilotină" la actualul liberalism s-a trecut aproape fără tranziție. Poate că această nouă manieră de lucru a conducătorilor destinelor atletismului nord-american nu e străină de performanțe. Și fiindcă am ajuns la performanțe, iar acelea obținute la selecția preolimpică au fost considerate slabe, să vă dăm cîteva clasamente: 200 m: T. Smith 20,2, Hines 20,3, R.R. Smith 20,4, Carlos 20,6, Randolph 20,6, Bright 20,6; 400 m: Evans 45,1, Taylor 45,1, Matthews 45,4, James 45,7, Collet 45,8, Burnett 45,8, Francis 45,8; 800 m: Bell 1:46,1, Johnson 1:46,5, Wenzenried 1:46,9; 1 500 m: Patrick 3:43,6, Bair 3:43,7; 10 000 m: B. Clarck 29:11; 110 m g.: Hall 13,6, White 13,6, Coleman 13,8; 400 m g: Whitney 49,5, Van der Stock 49,6; înălțime: Fossbury 2,16; triplu salt: Walker 16,81, Craig 16,38, Tape 16,15; disc: Silvester 62,59, Oerter 60,30; ciocan: Burke 68,30, Gage 68,25, Connolly 66,88. „Slabe" rezultate!

Mulți dintre participanții la acest concurs au fost acuzați de dezinteres, la drept vorbind fără alt temei decît... absența recordurilor mondiale. Dar, oare, nu este elocventă citirea cifrelor obținute de ei... fără a forța?

G. RUSSU-ȘIRIANU

MINI-ROMANUL JOCURILOR OLIMPICE

Prin numeroasele lor victorii la primele două ediții, americanii merită fără îndoială să li se atribuie organizarea următoarelor Jocuri. Chicago și-a depus candidatura, a făcut pregătiri, în primul rînd — conform obiceiului pămîntului — de ordin publicitar. In 1901, la Paris, C.I.O. investește în unanimitate „orașul abatoarelor". Dar peste un an se ivește contracandidatura orașului de la confluența lui Mississippi cu Missouri, fluvii cu nume stranii cîntate de Fenimore Cooper. Capitală a bumbacului, cu 500 km la sud de Chicago, rivala ei, Saint Louis, avea pe atunci 600 000 de locuitori, care reclamau cinstea de a organiza ediția a III-a a Jocurilor, cu prilejul unei mari expoziții internaționale. In caz contrar, aceștia amenințau că vor organiza, la concurență, propriile lor jocuri.

In ciuda oricăror raționamente, apropierea, vecinătatea, ba chiar tutela expoziției au avantajat orășelul St. Louis în dauna metropolei Chicago. Comitetului Internațional Olimpic nu-i rămînea altceva de făcut decît să apeleze la arbitrajul proaspătului președinte al Statelor Unite, Theodor Roosevelt. Verdictul a fost: St. Louis.

Americanii s-au grăbit să anunțe că vor prezenta la St. Louis „cea mai strălucită panoramă a competițiilor sportive pe care le-a văzut lumea vreodată". Iar Coubertin, ironic, se întreba: „Dar, oare, s-a uitat lumea într-acolo?..." Întrebarea nu era fără rost.

Pe vremea aceea, St. Louis putea să pară la capătul pămîntului; era nevoie de multe, multe zile de legănare pe ocean, pînă a atinge coasta americană. Doar 64 de sportivi extra-continentali s-au încumetat să facă drumul. Coubertin însuși, bănuind că valoarea Jocurilor va fi din nou diluată în masa amorfă a expoziției, s-a abținut, absentînd. El n-a greșit; Jocurile Olimpice de la St. Louis n-au oferit nici frumusețe, nici originalitate.

Jocurile efective s-au ținut din iulie pînă în... octombrie. Dar organizatorii expoziției și-au zis că nu e cazul să scape ocazia și, încă din primăvară, au pus pe picioare fel de fel de întreceri „pentru tineri și bătrîni", sub titulatura „olimpiadă", în așa fel încît pînă la sfîrșitul anului s-au adunat vreo 390 de concurenți care revendicau titlul de „olimpionic".

In realitate nu s-au disputat decît vreo 70 de probe cu adevărat olimpice. Dintre acestea, doar 17 n-au dat învingători reprezentînd S.U.A. Ceea ce nu e de loc anormal. Pumnul de atleți europeni (germani, unguri) sau canadieni și cubanezi nu putea concura masa de 400 de sportivi iankei. Anglia, de pildă, a trimis un singur atlet, pe Thomas Kiely, care a și cîștigat proba „atletului complet", străvechiul decatlonului de astăzi.

Atletismul a fost în centrul atenției generale, dacă se poate spune așa despre numărul maxim de 2000 de spectatori, la cele mai pasionate întreceri... Stadion olimpic nu exista. In lipsa lui a fost amenajată o arenă sportivă în incinta Universității Washington, o clădire în stil gotic, cu aspectul apropiat colegiilor englezești. Aci s-a disputat atletismul, începînd din 29 august.

De data aceasta erau prezenți toți campionii americani și astfel performanțele au atins, în sfîrșit, un nivel olimpic demn. Au contribuit la aceasta și o serie de instalații tehnice de bună calitate. Un student scund și plăpînd, Archie Hahn, a colecționat titlurile în probele de sprint, iar pe 200 m a realizat un timp excepțional: 21,6 s, care nu va mai fi întrecut pînă în 1932! Archie Hahn este socotit un inovator în tehnica alergărilor pe distanțe scurte, despre care a scris și o carte („Cum alerg"). El a fost primul care a subliniat importanța „lucrului" cu brațele în alergările de sprint și tot de la el au rămas pînă azi elementele esențiale din tehnica startului.

Colegul său, Harry Hillman, a obținut, de asemenea, o performanță (53,0 s pe 400 m garduri), care ar fi putut fi cotată ca strălucită, dacă pe vremea aceea gardurile ar fi fost, ca astăzi, înalte de 90 cm și nu numai de 76 cm. De altfel, faptul că a rupt, în timpul alergării, ultimul gard, l-a privat și de un meritat record mondial.

Intrecerile de natație s-au disputat într-un lac artificial, creat pe terenul expoziției. „Bazinul" acesta cu forme neregulate a făcut pe mulți concurenți să piardă direcția în timpul cursei. Plecarea se dădea de pe o plută improvizată, care nu suporta prea bine greutatea a 6—8 oameni, scufundîndu-se. Așa că startul era luat, de obicei, cu picioarele pînă la gleznă în apă, mai mult alunecînd decît sărind de pe scîndurile plutei. Distanțele de parcurs au fost anarhice și foarte aproximative, denaturînd astfel și rezultatele, care ni se par astăzi la îndemîna oricărui bun înotător de plajă.

Germanii s-au distins în special la gimnastică. Chiar și campionii americani la această disciplină erau tineri de origină germană, membri ai „Turnverein"-urilor din Philadephia sau New York.

Apar pentru prima oară în program boxul și baschetul. Categoriile adoptate la box vor fi indicative pentru viitoarele reglementări.

Intr-un cuvînt, ediția aceasta a fost ratată din pricina dispersiunii prea mari și a manifestațiilor prea puțin legate de adevăratul sport.

In ceea ce privește originalitatea programului, Coubertin s-a înșelat într-un singur punct. Fantezia cea mai bogată nu putea prevedea că la St. Louis americanii vor organiza două zile, numite „anthropological days", rezervate exclusiv concursurilor între negri, indieni americani, filipinezi și ainuși (indigeni din nordul Japoniei), cărora li s-au mai adăugat turci și sirieni.

Dar ediția de la St. Louis a fost curînd dată uitării. Cu excepția poate a... cornetelor de înghețată, care de atunci au împînzit lumea.

Victor BANCIULESCU

MARTOR OCULAR

Inotătorul maghiar HALMAY ZOLTAN (n. 1881 — m. 1956) a obținut două titluri olimpice la St. Louis: la 50 și la 100 yarzi. Iată povestea primei sale victorii: „La jumătatea distanței conduceam, întrucît luasem un start bun. Dar americanul Scott Leary m-a ajuns din urmă și am terminat cursa în același timp. Un arbitru m-a și anunțat pe mine învingător, dar altul l-a văzut primul pe Leary. S-a iscat o ciondăneală grozavă care a degenerat în încăierare. Pînă la urmă, Ner-Pyrah, președintele juriului, a emis un verdict solomonic: el a dat dreptate ambilor arbitri și a decis ca cei doi împricinați, adică noi, înotătorii, să ne mai întrecem încă o dată. Abia a doua oară am cîștigat titlul de-a binelea!"

Archie Hahn, sprinterul care știa să-și folosească brațele...

Afișul turneelor de volei din cadrul Jocurilor Olimpice

SUB SEMNUL CERCURILOR OLIMPICE
MEXICO

În aerul ozonat al munților, printre fotbaliștii de la F.C. Argeș...

(Urmare din pag. 1)

cătorii dovedind multă conștiinciozitate, deși unii dintre ei nu s-au arătat a fi pe deplin odihniți după 17 zile de vacanță.

Antrenorii **Ion Bălănescu** și **Eugen Mladin** își supun zilnic elevii următorului regim: dimineața, imediat după sculare, se face o „porție" de înviorare de circa 30 de minute; urmează servirea mesei, puțină odihnă, apoi un antrenament de două ceasuri, odihnă din nou, servirea mesei, din nou odihnă. După-amiază, un antrenament „tare" de 120 de minute, odihnă, servirea mesei și... la culcare. Așa că întrebarea noastră **„ce fac băieții în timpul liber"?**, adresată antrenorului Mladin a căzut... alături.

— Cît timp va dura acest program?

— Pînă la 17 iulie cînd, după un meci cu Petrolul, vom pleca la Pitești. Între 1 și 4 august, cu ocazia aniversării a 15 ani de la înființarea clubului, participăm la Pitești la un turneu internațional, alături de alte 4 echipe, între care două de peste hotare.

— Intenționați să schimbați ceva în jocul echipei? Ne referim la vreo inovație tactică.

— Nu. În campionatul trecut jocul echipei a adus puncte și aprecieri, așa că, în afară de omogenizarea compartimentelor, nu vom „umbla" nicăieri.

— Ce jucători participă la pregătire?

— **Niculescu**, fost la Dinamo București, **Ion Vasile**, **Ioachim Popescu**, **Păciulete**, **Ioniță**, **Ilie Stelian**, **Olteanu**, **Ivan I**, **Ivan II** (din echipa de tineret Dinamo București), **Vlad**, venit de la Metalul Hunedoara, **Prepurgel**, **Dobrin**, **Nuțu**, **Turcan**, **Jercan**, **C. Radu**, **Pavlovici**, **Roman**, **Păunescu**, **Roșu**, **Enciu** și **Stîngă** (ultimii 5 de la Dinamo Obor). Lipsesc **Barbu**, prezent la lotul de la Snagov, și **Kraus**, aflat în examene la Pitești.

Atît despre F. C. Argeș. Despre celelalte, în numerele viitoare...

ȘTIRI, ȘTIRI, ȘTIRI, ȘTIRI

DAN COE — INDISPONIBIL.

După meciul de antrenament de duminică, disputat la cantonamentul lotului național de la Snagov, jucătorul **Dan Coe**, care acuza dureri în regiunea bazinului, a fost supus unui riguros control medical. Medicii lotului au constatat o formă incipientă de hernie, recomandînd intervenția chirurgicală. În urma controlului, Dan a primit permisiunea de a părăsi cantonamentul, revenind în București.

PETROLUL, ÎN CRIZA DE JUCĂTORI...

Primele vești din tabăra ploieșteană.

După ședința de analiză a comportării din campionatul trecut, lotul Petrolului Ploiești s-a deplasat la Sinaia, unde va rămîne pînă la data de 18 iulie. Dintre cei care au făcut deplasarea lipsesc **Badea**, **Dragomir**, **Roman** și **Dragnea**, care în campionatul viitor nu vor mai juca în echipa ploieșteană (au și primit dezlegările), **Mocanu** și **Grozea**, prezenți la cantonamentul lotului național de la Snagov și **Moldoveanu**, aflat în examene.

Dacă la acest mare număr de absenți adăugăm faptul că este foarte probabil ca **Mocanu** să activeze în campionatul viitor la Farul sau la Dinamo București și că un număr de 8 jucători din echipa de tineret a Petrolului au solicitat transferul, putem trage concluzia că echipa ploieșteană se află în criză de jucători...

A. VLĂSCEANU, coresp.

MECIURI AMICALE

BUȘTENI, 10 (prin telefon). Pe stadionul din localitate au avut loc trei meciuri, cu participarea echipelor F. C. Argeș, Petrolul și Dinamo București. În primul, piteștenii au învins cu 1—0 (0—0) formația de tineret a Petrolului, prin punctul marcat de Roșu (min. 87). În a doua partidă, Petrolul Ploiești a cîștigat, tot cu scorul de 1—0, în fața echipei de tineret F. C. Argeș. Golul a fost înscris de Oprișan (min. 55). În ultimul joc, dinamoviștii bucureșteni, în bună dispoziție, au întrecut cu 7—1 (3—0) pe proaspăta divizionară C, Caraimanul Bușteni. Au marcat: Sălceanu (2), Naghi, Varga, Dumitrache, Milu (autogol), Haidu, respectiv Toc.

V. ZBARCEA, coresp.

Favoritele — învingătoare la scor

În două din partidele de polo desfășurate în cadrul turneului final al campionatului național de juniori, echipele favorite au cîștigat la scoruri categorice. În prima, după o evoluție slabă timp de 5 minute, Steaua a manifestat mai multă combativitate și eficacitate și a învins, pînă la urmă pe Crișul Oradea cu scorul de 7—2 (0—1, 4—0, 1—1, 2—0). Au înscris Popescu 5 (două din lovituri de la 4 m) și Frîncu 2 pentru Steaua, respectiv Drăgan și Harabula (4 m). A condus Fr. Simon (Tg. Mureș).

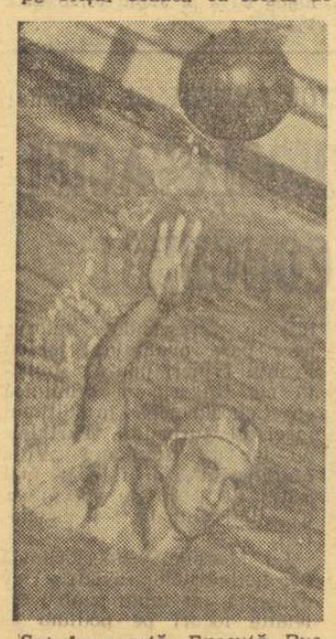

Șut la poartă. Execută Rus, unul dintre talentații ploiești de la Politehnica Cluj

În următorul meci, Dinamo a opus o rezistență dîrză formației Rapid care a reușit să se detașeze de abia în ultima repriză. Scor final: 7—3 (0—0, 2—1, 2—1, 3—1). Au înscris Rizea 3 (un gol din lovitură de la 4 m), Cozmici, Mustață, Ioan și Pascu pentru Rapid, respectiv Bădinici 2 și Nastasiu. A arbitrat N. Nicolaescu (București).

În ultima partidă din ziua inaugurală a turneului, Steaua a învins pe Dinamo cu 8—4 (2—1, 1—0, 4—1, 1—2).

Ca o remarcă generală asupra întrecerilor de pînă acum, semnalăm desele întreruperi provocate de faulturi (arbitrii fluieră cu o regularitate de metronom), absența din procedeele tehnice a șuturilor din șurub și a voleibolărilor.

Astăzi, de la ora 17.30, strandul Tineretului găzduiește jocurile Școlarul — Crișul, Dinamo — Politehnica Cluj și Steaua — Rapid.

Petrolul Ploiești — campioană a țării

CÎMPINA, 10 (prin telefon, de la trimisul nostru). Ultima zi a turneului final al campionatului republican feminin de popice pe echipe a programat meciuri decisive. După ce în cursul dimineții de miercuri s-a produs o surpriză de proporții, C.S.M. Reșița fiind învinsă cu 2276—2240 p.d. de Voința Cluj, și astfel eliminată din cursa pentru titlu, a urmat derbiul concursului": Laromet Buc. — Petrolul Ploiești. Bucureștencelor le era necesar un meci nul sau o înfrîngere la mai puțin de 21 p.d. pentru a îmbrăca tricourile de campioane. Iată cum a evoluat scorul: Maria Szabo (Laromet) — Eleonora Nicolescu (Petrolul) 339—381; Stela Andrei — Anica Dobre 382—402; Ștefania Enache — Florica Negoiță 340—358; Elena Trandafir — Victoria Marcai 386—373; Elena Vasile — Polixenia Gavrilă (Valeria Popescu) 346—327; Cornelia Grecescu — Maria Dumitru 380—376. Rezultat final 2217—2173 p.d. pentru Petrolul. Ținînd seama de comportarea lor de ansamblu, petrolistele merită cu prisosință tricourile de campioane.

Clasament: 1. Petrolul Ploiești 7 p (6837 p.d.); 2. Laromet Buc. 7 p (6813 p.d.); 3. C.S.M. Reșița 5 p (6878 p.d.); 4. Voința Cluj 5 p (6746 p.d.).

Traian IOANIȚESCU

Emil Rusu își păstrează, fără emoții, tricoul galben

(Urmare din pag. 1)

Bernard și polonezul **Surminski** au atacat urcușul Acățariului cu 25 s avans, dar încă înainte de vîrf au fost ajunși de **Vasile Selejan** și **C. Ciobanu**. După ce Surminski a cîștigat sprintul de cățărare și micul grup s-a angajat pe coborîre, a venit din urmă și **Duteil**. N-a durat însă mult timp pentru ca plutonul să le spulbere tuturor iluziile. În **Tg. Mureș, pe bulevardul Trandafirilor**, la comandă se aflau **Ciocan** și **Egyed**, dar, în final, pentru cîștigarea etapei s-au bătut alții. **Victoria a aparținut lui Ferenc Iszak**, cel despre care, în avancronică, spuneam că a făcut parte, în acest an, din echipa Ungariei, participantă la „Cursa Păcii". **Vasile Tudor** a mai smuls 15 s din zestrea liderului, dar **Emil Rusu** poate dormi liniștit la adăpostul tricoului galben, atîta vreme cît cursa trenează. Și nu sînt semne că l-ar putea pierde.

CLASAMENTUL INDIVIDUAL AL ETAPEI A III-A, **Odorheiul Secuiesc — T. Mureș**: 1. **FERENC ISZAK (Spartakus—Ungaria)** 2h 55:45, 2. **Vasile Tudor (Dinamo I)**, 3. **N. Ciumeți (Dinamo II)**, 4. C. Grigore (Dinamo I), 5. Fr. Surminski (Start Opole — Polonia), 6. Șt. Cernea (Steaua II), 7. A. Eyquard (Bordelais — Franța), 8. P. Tudor (Petrolul Ploiești), 9. L. Maho (Spartakus — Ungaria), 10. I. Constantin (Petrolul Ploiești) — toți același timp.

CLASAMENTUL GENERAL INDIVIDUAL: 1. **EMIL RUSU (Dinamo I)** 12h 32:54, 2. **Vasile Tudor (Dinamo I)** la 1:56, 3. **Nicolae Ciumeți (Dinamo II)** la 2:56, 4. Francis Duteil (Bordelais — Franța) la 2:56, 5. C. Grigore (Dinamo I) la 5:09, 6. Laszlo Maho (Spartakus — Ungaria) la 5:24, 7. Gh. Moldoveanu (Steaua I) la 5:24, 8. A. Sofronie (Dinamo II) la 5:24, 9. V. Selejan (Dinamo I) la 5:25, 10. Șt. Cernea (Steaua II) la 12:19.

CLASAMENTUL GENERAL PE ECHIPE: 1. **DINAMO I** 37h 45:38, 2. **Dinamo II** la 14:43, 3. **Petrolul Ploiești** la 38:43.

Joi — două etape: dimineața, etapa a IV-a, contratimp individual, **Tg. Mureș — Acățari — Tg. Mureș** (20 km); **după-amiază, etapa a V-a, Tg. Mureș — Cluj** (100 km).

ETAPA—START (11 AUGUST) ÎN CELE 8 SERII ALE DIVIZIEI C

SERIA I

Minerul Gura Humor — Viitorul Botoșani
Letea Bacău — Victoria Roman
Cimentul Bicaz — Știința Bacău
Fulgerul Dorohoi — Textila Buhuși
Unirea Negrești — Foresta Fălticeni
Foresta Ciurea — Medicina Iași
Penicilina Iași — Minobradul Vatra Dornei
Rarăul Cîmpulung — Petrolul Moinești

SERIA A II-A

Gloria C.F.R. Galați — Strungul Bîrlad
Victoria Tecuci — Stuful Tulcea
Ancora Galați — Rapid Plopeni
Metalul Buzău — Metalul Brăila
Chimia Oraș Gh. Gh.-Dej — Unirea Focșani
Chimia Mărășești — Șoimii Buzău
Petrolistul Boldești — Fl. roșie Tecuci
Petrolul Berca — S.U.T. Galați

SERIA A III-A

Cimentul Medgidia — Marina Mangalia
Autobuzul București — Ș.N. Oltenița
Sirena București — Celuloza Călărași
I.T.C. Constanța — Olimpia Giurgiu
Cooperatorul Urziceni — Electrica Constanța
Ideal Cernavodă — T.U.G. București
Unirea Mănăstirea — Fl. roșie București
Petrolul Videle — I.M.U. Medgidia

SERIA A IV-A

Voința București — Progresul Corabia
Caraiman Bușteni — C.I.L. Rm. Vîlcea
Mașini-unelte Buc. — Metalul Tîrgoviște
Mușcelul Cîmpulung — Comerțul Alexandria
I.R.A. Cîmpina — Chimia Tr. Măgurele
Prahova Ploiești — Minerul Cîmpulung
Unirea Drăgășani — Carpați Sinaia
Progresul Bals — Rapid C.F. București

SERIA A V-A

U.M. Timișoara — Victoria Caransebeș
Dunărea Calafat — Minerul Anina
Voința Lugoj — Progresul Strehaia
Furnirul Deta — Victoria Tg. Jiu
Metalul Toplet — Minerul Lupeni
Minerul Motru — Autorapid Craiova
Minerul Bocșa — Energetica Tr. Severin
Steagul roșu Plenița — Șoimii Timișoara

SERIA A VI-A

Progresul Sibiu — Soda Ocna Mureș
Tehnofrig Cluj — Victoria Călan
Știința Petroșeni — Metalul Copșa Mică
Aurul Brad — Minerul Ghelar
Minerul Baia de Arieș — Aurul Zlatna
Mureșul Luduș — Metalul Aiud
Arieșul Turda — Mureșul Deva
Arieșul Cîmpia Turzii — A.S.A. Sibiu

SERIA A VII-A

Metalul Satu Mare — Bihoreana Marghita
Unirea Oradea — Victoria Carei
Topitorul B. Mare — Unirea Dej
Știința Oradea — Minerul Baia Sprie
C.I.L. Gherla — Steaua roșie Salonta
Gloria Bistrița — Constructorul Baia Mare
C.I.L. Sighet — Dinamo Oradea
Bradul Vișeu — Unio Satu Mare

SERIA A VIII-A

Carpați Brașov — Faianța Sighișoara
Voința Tîrnăveni — Oltul Sf. Gheorghe
Vitrometan Mediaș — Chimia Victoria
Minerul Bălan — Torpedo Zărnești
Lemnarul Odorhei — Chimia Făgăraș
Colorom Codlea — Medicina Tg. Mureș
Unirea Cristur — Chimica Tîrnăveni
Avîntul Reghin — Tractorul Brașov

În numerele viitoare, programul complet al celor opt serii.

DOBRIN SE APĂRĂ!

În urmă cu cîteva zile, ziarul nostru a anunțat suspendarea lui Dobrin. Întîlnindu-l ieri la Bușteni, l-am întrebat pe internaționalul piteștean de ce nu s-a prezentat la Snagov, „forfait" ce i-a atras suspendarea.

— **„Am fost bolnav — ne-a spus el — motiv pentru care medicul echipei, Paul Tomescu, mi-a eliberat un certificat medical. Vicepreședintele clubului, P. Rapaport, a prezentat acest certificat, zilele trecute, la federație. De altfel, eu am sosit la Bușteni, în urma colegilor de echipă, iar azi (n.r. — ieri) am făcut primul antrenament din acest sezon".**

Azi apare nr. 111 al revistei Fotbal

DIN CUPRINS:

— PROGRAMUL JOCURILOR DIN TURUL DIVIZIEI C
— Reportaje despre pregătirile fotbaliștilor
— O DEZBATERE: Oportunitatea cantonamentului de la Snagov
— Tot ce-i nou în fotbalul de peste hotare

Se primesc, în continuare, abonamente pentru revista FOTBAL la oficiile P.T.T.R. și la factorii poștali.

Au fost desemnați cei mai mici campioni la tenis

La Galați s-au desfășurat ultimele întreceri din cadrul campionatului național de tenis pentru categoriile de copii. Iată cîștigătorii finalelor:

BĂIEȚI **8—10 ani:** Șandor (Salonta) — Turcu (Șc. sp. 2 București) 6—1, 6—4, **11—12 ani:** Tăbăraș (Progresul Buc.) — Bîrsan (Brașov) 6—3, 6—4. **13—14 ani:** Tr. Marcu (Brașov) — Manea (Dinamo Buc.) 6—3, 6—1. FETE **8—10 ani:** Elena Popescu (Dinamo Buc.) — Doina Ionescu (Cutezătorii Buc.) 6—1, 6—3. **11—12 ani:** Mariana Simionescu (Dinamo Buc.) — Mariana Hagiu (Din.) 1—6, 6—2, 6—2. **13—14 ani:** Anca Florești eanu (Șc. sp. 2 Buc.)—V. Ruzici (Din.) 6—3, 2—2 ab. **Dublu băieți:** Marcu (Brașov), Breazu (Dinamo Buc.)—Giurgiu (Oradea), Vîlcioiu (Arad) 6—2, 4—6, 6—5. **Dublu fete:** Cristina Bădin, Virginia Ruzici (Dinamo Buc.) — Florești eanu, Cenușe (Șc. sp. 2 Buc.) 6—5, 2—6, 6—2. **Dublu mixt:** Marcu (Brașov), Florești eanu (Șc. sp. 2 Buc.) — Giurgiu, Nuțiu (Oradea) ab.

Este de remarcat buna pregătire a majorității micilor concurenți, remarcîndu-se în mod deosebit cei de la Dinamo București (antrenor: Aurel Segărceanu) și Steagul roșu Brașov (antrenor: Ion Racoviță).

GH. ARSENE, coresp.

TIRGUL DE VARA
8 IULIE — 31 AUGUST

PREȚURI REDUSE PÎNĂ LA 30% LA ARTICOLELE SPECIFICE SEZONULUI ESTIVAL

cămăși; bluzoane; bluze; pijamale; balete; slipuri; compleuri pentru plajă; costume de baie; rochii; fuste de vară; țesături de mătase; impermeabile; balonșeide; pălării; cravate; sacoșe; poșete; genți de voiaj; costume din bumbac; pantaloni (lungi și scurți); tricotaje (cu fire sintetice); țesături imprimate; încălțăminte de vară

Performera „barajului" de la Timișoara: CRIȘUL ORADEA

fotbal

VĂ PREZENTĂM: CRIȘUL ORADEA

Nucleu: C.A.O. — înființată în 1920 — una din echipele de frunte ale fotbalului nostru între cele două războaie. În 1945 se numește Libertatea; din 1948 — I.C.O (denumire sub care cîștigă campionatul 1948/49); apoi Progresul (în 1956 cîștigă Cupa), Crișana și din 1963 (prin fuzionare): Crișul.

LOTUL: PORTARI: Buiuc Marin — 22 ani, înălțime 1,81 m, greutatea 80 kg, profesia lăcătuș, **Catona Ioan** — 19 ani, 1,82 m, 72 kg, elev Șc. tehnică; **FUNDAȘI: Balogh Ștefan** — 24 ani, 1,74 m, 72 kg, pantofar; **Serfözö Adalbert** — 22 ani, 1,80 m, 72 kg, bobinator; **Nagy Eugen** (căpitanul echipei) — 24 ani, 1,70 m, 69 kg, electrician; **Popovici Paul** — 20 ani, 1,78 m, 74 kg, lăcătuș; **Ujlaky Ladislau** — 20 ani, 1,74 m 75 kg. militar în termen, **Sărac Ioan** — 19 ani, 1,76 m, 67 kg, elev Șc. tehnică; **MIJLOCAȘI: Tamaș Ioan** — 26 ani, 1,75 m, 68 kg, lăcătuș; **Dărăban Gheorghe** — 22 ani, 1,81 m, 77 kg, controlor tehnic de calitate; **Nagy Alexandru** — 22 ani, 1,70 m, 67,5 kg, funcționar; **Sudö Szabolcs** — 18 ani, 1,73 m, 69 kg, elev-liceu; **ÎNAINTAȘI: Suciu Arcadie** — 25 ani, 1,71 m, 72 kg, controlor tehnic de calitate; **Kun Atilla** — 19 ani, 1,75 m, 65,5 kg, elev Șc. tehnică; **Cocis Elemer** — 22 ani, 1,75 m, 68 kg, lăcătuș; **Harsany Ștefan** — 26 ani, 1,76 m, 70,5 kg, lăcătuș; **Kun Iosif** — 21 ani, 1,76 m, 70,5 kg, elev la Șc. tehnică.

Medie de vîrstă — **21,8 ani.** **Stil:** ofensiv, joc combativ, cu pase pe jos. **Calități:** tinerețe, pregătire fizică foarte bună, dorință de afirmare; respectarea adversarului.

Cu excepția lui Buiuc, toți jucătorii sînt din Oradea sau din județ.

Lipsuri: echipa nu are un coordonator valoros, nu are suficientă maturitate, (vîrsta își spune cuvîntul!); majoritatea înaintașilor evită angajamentul fizic în fazele decisive.

Antrenor: **Anton Ferencz**; președintele clubului: **Bujor Mera**; președintele secției de fotbal: **Viorel Strengaru**, vicepreședinte: **Mircea Apostolescu**, responsabil cu probleme tehnice în cadrul secției: **Ștefan Hittner.**

VASILE SERE — coresp.

Antrenorul Gil Mărdărăscu — recent schimbat de la conducerea tehnică a Farului — din nou în tribună... Pînă aici, nimic deosebit, numai că nu-i vorba despre un meci de fotbal, ci despre o gală de box, din turneul „Mănușa Litoralului". Mărdărăscu vrea probabil să „fure" ceva din combativitatea boxerilor, pentru atacul echipei pe care o va antrena în viitoarea stagiune... Despre ce echipă este vorba? Lumea vorbește de Politehnica Iași. Și, știți dumneavoastră, cura lumii...

Turneul de fotbal de la Constanța

(Urmare din pag. 1)

trul N. Stavru, care a văzut rezultatul partidei, mutînd la 16 m un fault petrecut în careul Farului și sancționînd cu un 11 m un hent involuntar în spațiul de pedeapsă al oaspeților. Au înscris: Dutan (min. 57) și Tărălungă (min. 85) pentru selecționată, Tufan (min. 27) și Badea (min. 81) pentru Farul.

DUKLA PRAGA — M. S. V. DUISBURG 1-1 (1-1)

Al doilea joc, de o valoare net superioară celui din deschidere, s-a încheiat la egalitate, 1—1 (1—1). Au marcat Hutary (min. 18) pentru Duisburg și Masopust (min. 20) pentru Dukla.

Pronosport

La mai puțin de o lună interval, Loto Pronosport organizează la 21 iulie 1968 un nou concurs excepțional Pronoexpres, care atribuie în număr NELIMITAT autoturisme: „Fiat 1800", „Warszawa", „Renault 10 major", „Skoda 1000 MB", și prin tragere la sorți 10 AUTOTURISME: 2 „Volga", 2 „Moskvici 408" cu 4 faruri și radio, 6 „Skoda 1000 MB" și 50 excursii în Ungaria și Cehoslovacia prin O.N.T. cu autocarul, în afara premiilor variabile și fixe în bani.

La acest concurs se efectuează 10 extrageri de cîte 9 numere din 49, fiecare, în 4 faze, în total se extrag 90 de numere.

Cu bilete seria N de 30 lei, puteți participa la toate cele 10 extrageri.

Sîmbătă 20 iulie, ULTIMA ZI pentru procurarea biletelor.

PRONOEXPRES

NUMERELE EXTRASE LA CONCURSUL NR. 28 DIN 10 IULIE 1968.

EXTRAGEREA I:
1 22 21 38 9 10 — 47 20
Fond de premii: 396.953 lei

EXTRAGEREA A II-A:
2 5 42 7 6 24 — 45 31
Fond de premii: 336.592 lei din care 37.750 lei report categoria I.

LOTO

premiile tragerii din 5 iulie 1968

Categoria I: 4 variante întregi a 19.814 lei și 2 variante sfert a 4.953 lei; categoria a II-a: 7 x 11.382 lei și 19 x 2.845 lei; categoria a III-a: 131 x 1.000 lei și 166 x 238 lei; categoria a IV-a: 459 x 366 lei și 598 x 91 lei; categoria a V-a: 1.221 x 166 lei și 1.549 x 41 lei.

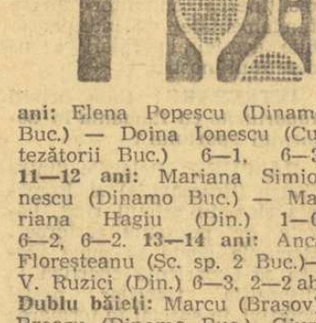

AZI, FINALA „CUPEI VOINȚA"

La Grădina sportivă Voința, din Calea Moșilor nr. 263, va avea loc astă seară, cu începere de la ora 19, gala finală a întrecerilor de box dotate cu „Cupa Voința". Din cele 13 meciuri ale reuniunii se remarcă întîlnirile dintre G. Pomucu — P. Brîndușă; C. Negoescu — O. Gavrilă; D. Dobre — N. Tîntea.

Actualitatea internațională

A început Balcaniada de talere și skeet

SOFIA, 10 (prin telefon, de la corespondentul nostru). — Miercuri, la poligonul din parcul vînătorilor de lîngă Sofia a început a doua ediție a balcaniadei de tir la talere aruncate din șanț și skeet, la care participă reprezentativele **României, Greciei, Turciei și Bulgariei.**

La actualele întreceri, România aliniază o formație de tineret ai cărei componenți participă pentru a doua oară la o competiție desfășurată în afara hotarelor țării. Celelalte țări aliniază primele lor reprezentative. Rezultatele obținute în prima zi de trăgătorii români sînt modeste.

La individual conduce **G. Pangalos** (Grecia) cu 95 t. Urmează Petkov și Malcev (Bulgaria), Dzumaras (Grecia) și Selioglu (Turcia), cu cîte 93 t. Dintre români, cei mai bine a tras Gabriel Petre — 82 t. Tînăra concurentă Vezeanu a realizat 80 t, iar Marinescu și Bodnărescu 74 și, respectiv, 71 t.

Pe echipe situația se prezintă astfel: **1. Bulgaria 361 t, 2. Grecia 357 t, 3. Turcia 348 t, 4. România 307 t.**

Întrecerile continuă.

Toma HRISTOV

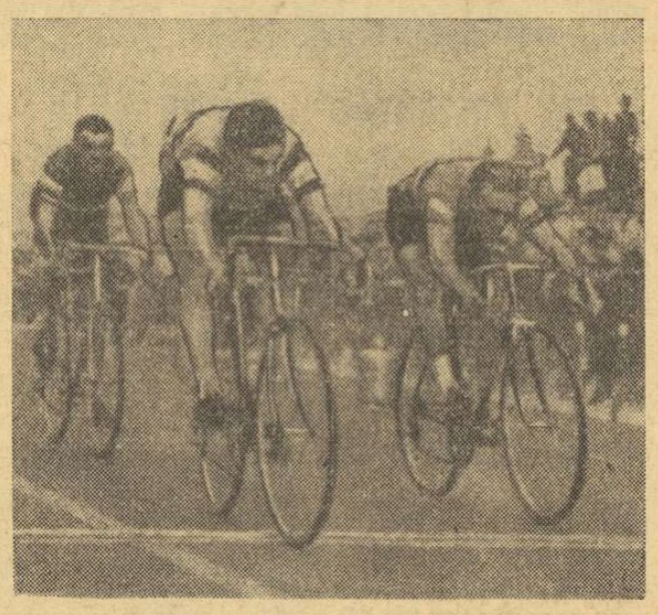

Daniel van Ryckegem (Belgia) trece primul linia sosirii în etapa a 11-a la Pau. Îl urmează Godefroot (Belgia) și Passuello (Italia)

Telefoto: U.P.I.—AGERPRES

Turul Franței

Etapa a XII-a din Turul Franței a supus pe alergătorii rămași în cursă unor eforturi deosebite. Ruta Pau — St. Gaudens (226 km) a cuprins escaladarea a două piscuri situate la o altitudine de 1 710 m și 2 114 m. Dificultățile traseului au determinat abandonul unui număr de trei cicliști, printre care și valorosul rutier italian Zillioli. Etapa a fost cîștigată de belgianul Georges Pintens în 7h 33:34 urmat de un pluton alcătuit din zece alergători, printre care se aflau Wolfshohl, Bracke și Poulidor, cronometrat cu același timp. În clasamentul general continuă să conducă **Van den Berghe**, urmat de italianul Schiavon la 1:34. Poulidor a urcat pe locul 5, la 4:13 de lider.

BOGAT PROGRAM SPORTIV PE AGENDA FESTIVALULUI DE LA SOFIA

Ritmul impetuos în care harnicii constructori bulgari finisează elegantele clădiri cu multe etaje din „satul tineretului", preparativele care se fac la blocurile ce vor găzdui pe cei peste 500 de ziariști, fotoreporteri, cine și telecronicari care și-au anunțat prezența la cel de-al IX-lea Festival mondial al tineretului și studenților, pentru solidaritate, pace și prietenie, inaugurarea recentă a centrului de presă, ca și afișele multicolore pe care le întîlnești la tot pasul în capitala Bulgariei — toate acestea amintesc vizitatorului străin despre apropierea importantului eveniment.

Timp de zece zile (28 iulie—6 august), mii de tineri din aproape 130 de țări de pe toate cele cinci continente își vor da întîlnire la Sofia și în alte orașe ale Bulgariei în cadrul a numeroase manifestări politice, culturale și sportive, sub lozinca: **„Pentru solidaritate, pace și prietenie".**

Există deja o frumoasă tradiție, ce se va păstra și la cel de-al IX-lea Festival, ca manifestațiile sportive să ocupe un loc dominant în programul acestor mari sărbători tinerești. Nu o dată manifestările sportive ale festivalurilor mondiale au constituit prilejul unor întreceri dîrze, încheiate, de obicei, cu performanțe ce au corectat tabelele recordurilor mondiale și europene.

Din datele ce existau la finele lunii iunie la Comitetul de organizare a celui de-al IX-lea Festival, reiese că, și în acest an, bazele sportive din Sofia și din celelalte cinci orașe bulgare de provincie, vor găzdui numeroși sportivi de valoare, campioni mondiali sau olimpici, medaliați ai unor mari întreceri internaționale. Este, deci, asigurată premisa unor rezultate de prestigiu.

Prezența în delegația tineretului român a unor valoroși campioni și recordmani (olimpici, europeni sau naționali) a fost salutată cu reală satisfacție de organizatori și este de pe acum cert că evoluția sportivilor noștri va fi primită cu mare interes.

Pe agenda sportivă a Festivalului figurează competiții la 14 ramuri sportive (13 pentru băieți și 9 pentru fete): atletism, natație, sărituri de la trambulină, gimnastică, ciclism (velodrom și șosea), lupte (greco-romane și libere), volei, baschet, handbal, haltere, box, tenis de cîmp, tenis de masă, gimnastică artistică. Ele se vor desfășura potrivit prevederilor regulamentelor federațiilor internaționale și vor fi conduse de reputați arbitri din țările participante la Festival. Celor mai bine clasați dintre sportivi li se vor decerna medalii (de aur, argint și bronz, pentru locurile 1—3) și diplome (locurile 4—6).

Spre a întreține interesul unui număr cît mai mare de tineri din întreaga Bulgarie pentru Festival și, ținîndu-se seama de marea popularitate de care se bucură anumite ramuri sportive în orașele bulgare, Comitetul de organizare a acceptat ca unele întreceri sportive să se desfășoare în localități provinciale, unde în acest scop, în ultimul an au fost construite importante săli de sport: **halterele** — la Vidin; **boxul** — la Plovdiv; **luptele** — la Haskovo; **handbalul** — la Loveci; **tenisul de masă** — la Pleven.

În afara întrecerilor sportive propriu-zise, pe agenda sportivă a Festivalului figurează și alte importante acțiuni cu caracter de competiție: cursa moto „Festival" (la 28 iulie), crosul atletic „Solidaritatea" (29 iulie), cu trasee de 1 200 m pentru bărbați și 800 m pentru femei, la care poate participa orice doritor; crosul atletic „Prietenia" (1 august), cu probe de 6 000 m (bărbați) și 2 000 m (femei), la el avînd dreptul de participare numai competenții delegațiilor sportive traversarea lacului Panciarevo (5 august).

Sînt prevăzute, de asemenea, numeroase prieții cu filme cu tematică sportivă (științifice, de popularizare etc.), organizarea de expoziții de cărți sportive, insigne sportive, fotomontaje, precum și un seminar cu tema „Împotriva discriminării rasiale în sport".

Bogatul program sportiv pe care îl cuprinde perioada (preolimpică) de desfășurare precum și numele celebrități care îl vor onora cu prezența fac din Festivalul de la Sofia un adevărat „cap de afiș" al sezonului sportiv estival. Iubitorii de sport din Bulgaria îl așteptă de pe acum cu mare interes. Și nu numai ei.

Constantin MACOVEI

Primul tur în „Cupa campionilor europeni" și „Cupa cupelor" la fotbal

● MECIURILE STEAUA — A. B. COPENHAGA ȘI DINAMO — 1. F. C. KÖLN PROGRAMATE LA 18 SEPTEMBRIE, LA BUCUREȘTI ● SPICUIRI DIN NOUL REGULAMENT

Ieri, în holul hotelului Intercontinental din Geneva s-au tras la sorți meciurile din primul tur în „Cupa campionilor europeni" și „Cupa cupelor" la fotbal.

ÎN „C.C.E.", STEAUA BUCUREȘTI VA ÎNTÎLNI PE CAMPIOANA DANEMARCEI, AKADEMISK BOLDKLUBBEN COPENHAGA, iar în „CUPA CUPELOR", DINAMO BUCUREȘTI VA JUCA ÎN COMPANIA FORMAȚIEI VEST-GERMANE 1. F.C. KÖLN. Primele partide vor avea loc la București, la 18 septembrie. De altfel, toate jocurile din primul tur au fost programate la date fixe: prima partidă la 18 septembrie, iar returul la 2 octombrie.

Iată celelalte întîlniri din primul tur:

„CUPA CAMPIONILOR EUROPENI"

Ferencvaros Budapesta — Celtic Glasgow; Manchester United — S.C. Waterford; Levski Sofia — A.C. Milan; F.C. Carl Zeiss Jena — Steaua roșie Belgrad; 1. F.C. Nürnberg — Ajax Amsterdam; A.E.K. Atena — Jeunesse Esch Luxemburg; Rosenberg Trondheim — Rapid Viena; F.C. Zürich — Dinamo Kiev; Spartak Tirnava — Malmö F.F.; Floriana la Valetta — Reipas Lahti; St. Etienne — Ruch Chorzow; Manchester City — Fenerbahce Istanbul; Valur Reykjavik — Benfica Lisabona; S.C. Anderlecht — Glentoran Belfast; Real Madrid — Limassol Apollon

„CUPA CUPELOR"

Bordeaux — Spartak Sofia; Partizan Tirana — A.C. Torino; Vasas Györ — Lyn Oslo; Crusaders Belfast — I.F.K. Norrköping; Altay Izmir — Gornik Zabrze; Dunfermline — Hapoel Nicosia; Shamrock Rovers — Freja Randers; Grazer A.K. — A.D.O. den Haag; Sliema Wanderers — U.S. Dudolingen; F.C. Lugano — F.C. Barcelona; F.C. Bruges — West Bromwich Albion; Dinamo Moscova — cîștigătoarea cupei Greciei; F.C. Union Berlin — F.C. Bor; Cardiff City — F.C. Porto; Slovan Bratislava — Fram Reykjavik.

★

Conform regulamentului, pot fi schimbați în tot timpul meciului doi jucători;

jucătorii schimbați nu mai au dreptul să reintre în același meci;

jucătorii eliminați nu vor putea evolua în formațiile lor în partida următoare și nici într-o altă competiție organizată sub egida U.E.F.A.

La Baastad și Sopot

Victorii românești la tenis

BAASTAD 10 (Agerpres). — În campionatele internaționale de tenis ale Suediei, la Baastad, Ion Țiriac (România) l-a învins cu 8—6, 6—2, 6—0 pe suedezul Palm. La dublu masculin perechea Țiriac (România), Dell (S.U.A.) a întrecut cu 3—6, 6—1, 6—1 pe Carlstein, Zahr (Suedia). Alte rezultate: Mulligan (Italia) — Nowicki (Polonia) 6—2, 8—6, 6—1; Graebner (S.U.A.) — Prydz (Norvegia) 6—4, 6—4; Lihaciov (U.R.S.S.) — Folke (Suedia) 6—2, 6—3, 6—1.

VARȘOVIA. — La Sopot, în cadrul competiției internaționale pe echipe „Cupa Mării Baltice", echipa de tineret a României a învins cu 2—1 selecționata R.D. Germane. Alte rezultate: R.S.S. Estonă — Suedia 2—1; Ungaria — Polonia 2—1.

PARIS. — În sferturile de finală ale turneului profesionist: P. Gonzales — R. Emerson 6—0, 6—4, 2—6, 3—6, 6—3; Anderson — Bucholz 6—2, 3—2 (abandon), F. Stolle — Gimeno 5—7, 6—1, 4—6, 6—4, 6—2; Laver — Davies 7—5, 6—4, 6—2.

TURNEUL DE ȘAH DE LA SZARVAS

BUDAPESTA 10 (Agerpres). — La Szarvas a continuat turneul internațional feminin de șah. Jianu (România) a remizat cu Karakas (Ungaria) ca și Polihroniade (România) în fața maghiarei Veroczy. Alte rezultate din runda a treia: Krujut — Tompa 1—0; Nagy — Sikov 0—1; Ivanka — Sinka remiză; Stadler — Borisova 1—0; Szabo — Langos 1—0.

În clasament conduce Szabo cu 2½ p, urmată de Polihroniade cu 2 p. Jianu totalizează 1½ p.

Trimisul nostru special la C. E. de baschet feminin, VICTOR BĂNCIULESCU, transmite

NEDREPTĂȚITĂ, ECHIPA CEHOSLOVACIEI JOACĂ IN AFARĂ DE CONCURS!

RAGUSA, 10. Sîntem în localitate de luni, după un lung voiaj combinat cu avionul de la Palermo la Catania, pe lîngă drîmba de fum al Etnei, apoi cu autocarul pînă la destinație, traversînd cînd imensele livezi cu măslini din sud-estul Siciliei, cînd aleile nesfîrșite cu oleandri roșii și albi.

Grupa 8—13 a campionatului european feminin de baschet și-a început jocurile, dar pauza de luni a fost binevenită, mai ales că intervenea după o zi agitată, dramatică, cu deosebire în seria de la Mondello. Înaintea ultimei etape, pronosticurile și jocurile de cifre au luat locul chiar și sfaturilor tehnice, măcinînd nervii jucătoarelor. Partidele erau decisive, iar rezultatele — incerte. În primul meci, Cehoslovacia a învins detașat România, acționînd cu ambiție și hotărîre pentru că își comandase biletele spre Messina, la turneul final. Apoi, în mod normal, Polonia trebuia să învingă Bulgaria și, astfel, cele mai bune echipe ale seriei urmau să se califice. Dar, lucrurile s-au petrecut altfel. După o repriză lejeră și în care a condus, fără să forțeze, cu 25—24, Polonia a pierdut pînă la urmă întîlnirea cu 47—56, adică la diferența de scor care scotea din cursa finală Cehoslovacia și deschidea Bulgariei drumul spre Messina. Desfășurarea reprizei secunde — precum și intervenția arbitrilor Velkey (Ungaria) și Di Maio (Italia) pe lîngă delegatul F.I.B.A. în același sens — ne îndreptățesc să afirmăm că selecționata Poloniei nu și-a apărat corect șansa, favorizînd calificarea Bulgarei, adversară mai puțin incomodă la Messina, unde se întîlnesc din nou datorită sistemului de desfășurare care nu ține seama de rezultatele din serii.

Astfel, plină de amărăciune, reprezentativa Cehoslovaciei, care din 1950 nu s-a clasat niciodată sub locul trei la C.E. sau C.M., s-a văzut nevoită să reînceapă lupta pentru locul 8, odată cu echipa României, pentru care vecinătatea este onorabilă. De altfel, conducerea lotului cehoslovac a adresat un protest către F.I.B.A. și a anunțat că, deocamdată, echipa participă la Ragusa în afară de concurs.

După programul stabilit, România urmează să joace într-un crescendo valoric care pare avantajos: joi cu Franța (vineri pauză), sîmbătă cu Ungaria și duminică cu Cehoslovacia, în ultimul meci al turneului. Partidele au loc pe stadionul „Villa Margherita", în fața a mai puțin de 2 000 de spectatori de altfel entuziaști și zgomotoși.

La Messina, superioritatea baschetbaliștelor sovietice este evidentă, iar lupta pentru celelalte locuri pe podium se va da fără cruțare pînă luni între Polonia, Iugoslavia, Bulgaria și R.D. Germană. Credem că pe planul al doilea al turneului se vor situa reprezentativele Italiei (deși vine proaspătă, direct în turneul final) și Belgiei, pentru care locul 7 este mai mult decît onorabil.

★

Rezultate: **turneul 1—4 (Messina):** U.R.S.S. — Bulgaria 81—37, Iugoslavia — Polonia 59—46, Italia — Belgia 61—36; **turneul 8—13 (Ragusa):** Cehoslovacia — Franța 54—49 (meci foarte strîns) Ungaria — Olanda 48—42 (joc slab, în special din partea formației ungare), România — R. F. a Germaniei 55—43 (28—26).

În al doilea meci de la Ragusa, România — Olanda 52—46 (26—23).

Alte rezultate: Cehoslovacia — R.F.G. 79—32, Ungaria — Franța 42—36.

La Messina: Polonia — Belgia 61—30, R.D.G. — Italia 54—43.

★

În grupa de calificare de la Palermo, jucătoarea noastră, Vogel a ocupat primul loc, la egalitate cu Borisova (Bulgaria), în clasamentul coșgeterelor.

APORTUL SPORTULUI ÎN LUMEA DE MÎINE

(Urmare din pag. 1)

ÎNTREBARE: Ce loc acordați sportului în relațiile dintre popoare?

RĂSPUNS: Unul foarte important. Într-o epocă în care descoperirile științifice ale omului servesc mai mult să dezbine omenirea decît să o unească, sportul poate juca un rol de apropiere, de înțelegere între popoare, pentru că practicarea sa are la bază efortul cinstit. Și în ceea ce privește lumea de mîine sportul va putea să constituie un ajutor mai eficace în înțelegerea internațională dacă eforturile făcute astăzi de diferitele națiuni vor reuși să-l impună ca un instrument de colaborare.

Într-adevăr, avînd în vedere că sportul constituie îndeosebi un apanaj al tinerei generații, cei ce se întrec astăzi pe stadioane în întîlniri sportive se vor cunoaște și se vor aprecia în mod reciproc așa încît, mîine, cînd vor fi chemați în diferite posturi de răspundere, atunci problemele care ar putea să se ivească între țările lor vor putea să-și găsească rezolvarea — sînt convins — într-un climat mult mai sincer decît în lumea de astăzi.

Sportul poate înfăptui acest deziderat cu condiția ca vigilența noastră să asigure menținerea anumitor forme fundamentale și indispensabile acestei apropieri a tineretului nostru.

ÎNTREBARE: Cum priviți raporturile cu România în domeniul sportului?

RĂSPUNS: Relațiile dintre Congo (Brazzaville) și România sînt, în primul rînd, bazate pe prietenie reciprocă. România poate să pună marea sa experiență sportivă la dispoziția tinerilor noștri sportivi, în special în formarea cadrelor de specialitate, în realizarea bazei sportive materiale care să permită tineretului nostru să guste binefacerile sportului.

Schimburile pot, de asemenea, să îmbogățească experiența sportivilor noștri. Eu am convingerea că România, în baza prieteniei care există între țările noastre și a experienței sale, poate să aprecieze și să ne indice în ce domenii ne-ar putea da un ajutor necesar și eficace.

ÎNTREBARE: Care sînt obiectivele sportivilor congolezi la Jocurile Olimpice?

RĂSPUNS: Participarea țării noastre la Jocurile Olimpice din Mexic este, în primul rînd, o mărturie a încrederii noastre în ceea ce poate înfăptui sportul pe tărîmul înțelegerii internaționale a tinerilor. Această participare este, în ciuda slabelor noastre mijloace, un semn de recunoștință față de prietenii noștri mexicani, care au făcut mari cheltuieli pentru a realiza această mare reuniune. Țara noastră urmărește, în primul rînd, să participe, nu să cucerească medalii.

Sîntem convinși că singurele și adevăratele medalii pe care fiecare țară — și în special a noastră — poate să le cucerească sînt acelea care ar trebui instituite și numite „Prieteni ai înțelegerii internaționale".

ÎNTREBARE: Ce mesaj ați dori să adresați sportivilor din România?

RĂSPUNS: Sînt fericit că relațiile dintre țările noastre permit schimburi și în domeniul sportului. Aș vrea să urez ca ceea ce a început la Brazzaville să continue la București și ca pe această cale să putem întări, prin acte mai concrete, prietenia noastră pe care o dorim solidă și durabilă.

Transmiteți sportivilor români cele mai bune urări din partea sportivilor congolezi.

Campionatul Asiei la rugby

TOKIO. — Federația japoneză de rugby a anunțat că între 8 și 16 martie 1969 se va desfășura la Tokio primul campionat de rugby al continentului asiatic. Se așteaptă participarea echipelor reprezentative din Tailanda, Ceylon, Malaya, Singapoore, Coreea de Sud ș.a. De asemenea, la Tokio s-a anunțat că se intenționează și crearea unei federații de rugby a Asiei.

O glumă? O eroare? Nici una, nici alta! În plină vară, la Tallin (U.R.S.S.) s-a disputat un concurs internațional de sărituri cu schiurile, dar pe o trambulină acoperită cu zăpadă artificială. În fotografie: cîștigătorul concursului, estonianul H. Iuris

Foto: TASS

telex-radio-telefon

CUNOSCUTUL pugilist finlandez Olli Maeki a fost desemnat șalanger oficial la titlul european deținut de spaniolul Carrasco (ușoară). Maeki a deținut centura europeană în anii 1964 și 1965. În anul 1957 el a cucerit medalia de aur la campionatele europene pentru amatori de la Praga.

■

SELECȚIONATA de rugby a Franței și-a continuat turneul în Noua Zeelandă jucînd la Invercargill cu echipa regiunii Southland. Rugbyștii francezi au obținut victoria cu scorul de 8—6 (6—0).

■

CAMPIONATELE mondiale universitare de lupte libere vor avea loc în zilele de 12 și 13 iulie la Istanbul. La campionate și-au anunțat participarea studenți sportivi din 5 țări.

■

S-A STABILIT ca noua ediție a meciului de atletism pentru cupa celor 6 națiuni să aibă loc în zilele de 20 și 21 iulie, la Brescia, în Italia. La competiție participă echipele Italiei, R. F. a Germaniei, Olandei, Belgiei, Elveției și Franței.

■

COMPETIȚIA internațională de pentation modern de la Roma a fost cîștigată de suedezul Ferm care a totalizat 4943 puncte. El a fost urmat în clasament de Moore (S.U.A.) — 4869 puncte și Sonleitmer (Austria) cu 4824 puncte. Pe echipe primul loc a revenit Italiei — 13 840 puncte. La competiție au participat sportivi din 10 țări.

■

ATLEȚI din 15 țări vor evolua în zilele de 12 și 13 iulie la tradiționalele campionate internaționale ale Angliei care vor avea loc pe stadionul „White City" din Londra. Printre invitați se află atleți din Japonia, S.U.A., Ungaria, Mexic, Cuba, Italia, Belgia și alte țări. În centrul atenției se situează proba de 5 000 m plat în care vor evolua printre alții australianul Ron Clarke și belgianul Gaston Roelants.

Caleidoscop

ȘI-A ATINS SCOPUL

Într-o zi, în ziarul din orașul englez Wolverhampton a apărut următorul anunț: **„Echipa dv. este într-o situație grea? Pierdeți puncte? Vă poate salva numai un bun centru înaintaș. Adresați-vă lui M. Lishman, 34 Stockwell Rd. Tottenham".**

Mai mulți interesați, printre care și antrenorul marelui club Wolverhampton Wanderers s-au prezentat la adresa indicată. Spre surprinderea lor, au constatat că acolo locuiește un băiat în vîrstă de 15 ani care a recurs la acest procedeu ca să ajungă într-un club de fotbal. Antrenorul lui Wolverhampton a apreciat spiritul întreprinzător al băiatului și l-a trimis într-o tabără de juniori a clubului. S-a constat, curînd, că Michael Lishman este un mare talent.

ȘI PLETELE SÎNT BUNE LA CEVA!...

Avînd de susținut un meci de calificare în campionatele S.U.A. la lupte clasice, Wayne Fehlberg, student din Brigham (statul Utah) a trebuit să treacă în primul rînd pe la cîntar. Constatîndu-se că avea 100 de grame peste greutatea reglementară, tînărul sportiv a reușit, totuși, să rezolve situația la timp: a hotărît să-și tundă imediat pletele bogate și barba. După această intervenție, cîntarul indica greutatea corespunzătoare.

TELESPECTATORII CER DAUNE!...

Tribunalul din Zagreb a primit o reclamație neobișnuită. Patru telespectatori au dat în judecată televiziunea iugoslavă deoarece comentatorul finalei „Cupei campionilor europeni" (Manchester United — Benfica Lisabona) a anunțat, după consumarea celor 90 de minute de joc, că emisiunea s-a terminat și că meciul se va rejuca în ziua următoare. Telespectatorii au închis, deci, aparatele și au pierdut prelungirile jocului care au fost decisive pentru rezultat.

CURSURI PENTRU... SPECTATORI

Conducerea clubului elvețian de fotbal F. C. Basel a hotărît începerea unor cursuri cu spectatorii, în cadrul cărora va fi predat regulamentul jocului de fotbal. Clubul speră că, în felul acesta, suporterii echipei F. C. Basel vor ajunge să înțeleagă că, uneori, arbitrii trebuie să dicteze hotărîri chiar și împotriva echipei lor favorite.

PRIN JUDO!

În cadrul miliției din Moscova este binecunoscut numele maiorului Vladimir Pankratov. Recent, arestînd un delicvent, acesta a încercat să scape, folosind o figură de judo. Maiorul Pankratov a parat lovitura și a folosit, la rîndul lui, una din cele mai dificile figuri de judo, aruncîndu-l la pămînt și imobilizîndu-l pe arestat, care a fost foarte uimit de prompta și eficienta replică. Desigur, nu știa că are de-a face cu fostul campion al Europei la judo, Vladimir Pankratov.

ARBITRUL SE RETRAGE

Abitrul italian de fotbal Antonio Palumbo s-a remarcat totdeauna prin blîndețea și răbdarea lui. Foarte rar a acordat o lovitură de la 11 m și nu a eliminat niciodată un jucător de pe teren. Drept „mulțumire" pentru generozitatea lui, Palumbo a fost, nu o dată, ținta unor suporteri înflăcărați și uneori a ajuns să fie asediat în vestiare la sfîrșitul meciurilor. Acum, după ce a condus 350 de partide, Antonio Palumbo a hotărît să-și încheie cariera de arbitru. Și pentru a-și asigura o ambianță de liniște deplină el s-a retras la o... mănăstire!

LA ÎNCHIDEREA EDIȚIEI

Viktor Blinov a încetat din viață

Cunoscutul hocheist Viktor Blinov, component al echipei U.R.S.S. care a cucerit medalia olimpică de aur la Grenoble, a încetat din viață. Făcîndu-i-se rău în urma unui antrenament, el a fost internat de urgență la un spital din Moscova. Cu toate intervențiile primite, sportivul a sucombat. Viktor Blinov — în vîrstă de 23 de ani — a fost component al echipei de hochei Spartak Moscova.

Stirling Moss reintră

Celebrul automobilist britanic Stirling Moss intenționează să-și facă reintrarea în competițiile oficiale pe circuitele de viteză. Recent el s-a antrenat pe circuitul de la Nürbungring, pilotînd o mașină Lancia de tip special.

Totuși, Cassius Clay pe primul loc!

Consiliul mondial al boxului profesionist, organizație cu sediul la Ciudad de Mexico, a publicat clasamentele pe luna iunie. La categoria grea continuă să fie recunoscut campion mondial Cassius Clay căruia, după cum se știe, organizațiile de box americane i-au retras această calitate pentru refuzul de a fi încorporat în armata S.U.A. După Cassius Clay sînt clasați în ordine: Joe Frazier, Jim Ellis și Jerry Quarry.

Tiparul: I. P. „Informația", str. Brezoianu 23—25

40365

Redacția și administrația: str. Vasile Conta nr. 16, tel. 11.10.05, interurban 72 și 286. Telex sportrom buc. 180.

PROLETARI DIN TOATE ȚĂRILE, UNIȚI-VĂ!

sportul

4 pagini 30 bani

Anul XXIV Nr. 240 (5674) ZIAR AL CONSILIULUI NAȚIONAL PENTRU EDUCAȚIE FIZICĂ ȘI SPORT Vineri 12 iulie 1968

Etapa a III-a de viteză pe circuit — la 21 iulie

De la F.R. Motociclism ni s-a comunicat că etapa a III-a a campionatului republican de viteză pe circuit care urma să aibă loc duminică la Galați a fost amînată pentru duminică 21 iulie.

Noi întîlniri internaționale ale gimnaștilor români

Alte examene internaționale se află în fața gimnaștilor români. La sfîrșitul acestei săptămîni, echipa reprezentativă feminină întîlnește, în deplasare, pe cea a R.F. a Germaniei. Simbătă și duminică, la Debrețin, este programat meciul dintre selecționatele de juniori ale Budapestei și Bucureștiului. Intre componenții echipelor noastre, care au plecat ieri spre Debrețin, se află Ofelia Alexa, Veronica Potecă, Petruța Paciurcă, Nicolae Oprescu, Constantin Petrescu.

O frumoasă victorie a luptătorilor de la Metalul București

Aseară, pe terenul de baschet al uzinei Vulcan din Capitală, echipa de lupte greco-romane Unia Raciborcz a susținut ultima întîlnire a turneului întreprins în țara noastră. Oaspeții au avut ca adversari, de astă-dată, pe sportivii de la Metalul București. Gazdele și-au dominat net adversarii încheind partida la scor: 7—1. Cele mai atractive meciuri le-au furnizat **C. Penciu, E. Hupcă** și **J. Prisadă**, din echipa bucureșteană și **I. Iarošek** de la oaspeți. Iată și rezultatele tehnice: **cat. 52 kg** — J. Prisadă meci egal cu I. Iarošek, **cat. 57 kg** — M. Șandru b.p. R. Krzyzyk, **cat. 63 kg** — Șt. Geantă b.p. G. Widrynski, **cat. 70 kg** — E. Hupcă b.p. P. Tanzyna, **cat. 78 kg** — Al. Brînzaru egal cu I. Starzynski, **cat. 87 kg** — C. Penciu b.p. S. Trojnar, **cat. 97 kg** — Fl. Chițu b.p. P. Starzynski, **cat. +97 kg** — Șt. Stanciu cîștigă prin neprezentarea adversarului.

D. DUMITRESCU — coresp.

Ca și anul trecut, actuala ediție a regatei Snagov va reuni la startul probelor de canoe, un mare număr de medaliați ai campionatelor mondiale sau europene Foto: P. ROMOȘAN

MAREA REPETIȚIE PREOLIMPICĂ DE CAIAC—CANOE DE LA SNAGOV

● Amănunte despre program ● Sosirea echipelor participante ● Sportivii români care vor concura în cele 7 probe

Cu numai o zi înaintea marii competiții internaționale de caiac-canoe: „REGATA SNAGOV", EDIȚIA a XI-a...

● A fost definitivat programul întrecerilor: SIMBĂTĂ: dimineața (de la ora 9) serii; după-amiază (de la ora 16) recalificări; DUMINICĂ: dimineața (de la ora 9) semifinale; după-amiaza (de la ora 16) finalele. Se dispută — în ordine — următoarele probe: K 1 — 1 000 m; C 1 — 1 000 m; K 1 — 500 m (F); K 2 — 1 000 m; C 2 — 1 000 m; K 2 — 500 m (F); K 4 — 1 000 m.

● Finalele vor avea loc din jumătate în jumătate de oră, în pauze fiind programate întreceri — aceleași probe — rezervate juniorilor mici.

● La actuala ediție a regatei se poate face un număr nelimitat de înscrieri și, de asemenea, un sportiv poate participa la oricite probe dorește.

● Începînd de marți, Snagovul își primește oaspeții. Pînă la această oră au sosit echipele **Italiei, Franței, Japoniei, R.F. a Germaniei, Uniunii Sovietice, Ungariei.** În cursul zilei de ieri și-au anunțat sosirea direct la Snagov, venind cu autobuzele, formațiile **Iugoslaviei, Bulgariei, Finlandei** și **Belgiei.** Ceilalți participanți vor veni vineri în București.

● Printre oaspeții celei de-a XI-a ediții a regatei Snagov se numără și dl. KAREL POPPEL, președintele de onoare al F.I.C.

ECHIPA ROMÂNIEI

De la federația de specialitate ne-au fost comunicate participările sportivilor români la regata internațională Snagov:

K 1 — 1 000 m: V. Roșca, A. Conțolenco, N. Schmul, R. Rujan, I. Iacob, I. Irimia, A. Simiocenco.

C 1 — 1 000 m: I. Patzaichin, S. Covaliov, A. Butelchin, I. Macarenco, I. Lipalit, A. Igorov, Gh. Sidorov.

K 1 — 500 m (F): Viorica Dumitru, Valentina Serghei.

K 2 — 1 000 m: A. Vernescu — A. Sciotnic; H. Ivanov — A. Conțolenco; A. Vorobiov — I. Terente.

C 2 — 1 000 m: I. Patzaichin — S. Covaliov; P. Maxim — A. Simionov; V. Calabiciov — I. Suhov; P. Năstase — C. Serghei; M. Ionescu — C. Manea.

K 2 — 500 m (F): Valentina Serghei — Viorica Dumitru; Haripena Evdochimov — Demetra Anghelescu.

K 4 — 1 000 m: M. Turcaș — D. Ivanov — C. Covaliov — A. Calenic; I. Irimia — N. Terente — A. Simiocenco — C. Coșniță; R. Rujan — E. Botez — I. Iacob — N. Schmul.

În plus, vor lua startul o serie de caiaciști și canoiști fruntași, reprezentînd cluburile **Dinamo, Steaua, Olimpia** ș.a.

Dukla Praga e și nu e în vacanță...

Proiecte și speranțe la Dinamo Bacău

Arbitrul Nicolae Rainea în anchetă!

Citiți amănunte în pagina a III-a

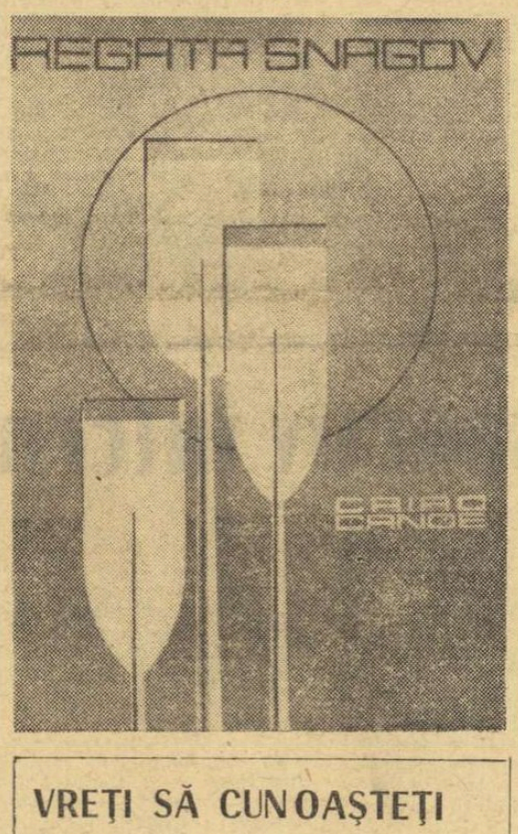

VREȚI SĂ CUNOAȘTEȚI POVESTEA MARILOR ECHIPE DE FOTBAL ALE LUMII?

sportul

Vă oferă această posibilitate în curînd

EXEMPLUL BĂTRÎNULUI DASCĂL

Plecînd de la faptul actual, mai întîi au fost băieții lui Mitici (Iugoslavia-baby, cum plastic au numit gazetarii italieni această formație tînără, cu o medie de vîrstă de 23 de ani), apoi, la cîteva zile, a apărut această „nouă Brazilie" gata să producă spectacol, la sfîrșit de sezon fotbalistic, pe mai multe stadioane europene.

Și una și cealaltă, fără vedete în ansambluri, fără Cebinaț, fără Skoblar, fără marele Pele, dar amîndouă caracterizate printr-un factor comun: **tehnica ireproșabilă**, ajunsă (îndeosebi la brazilieni) în stadiul de rafinament, armă de preț în... piciorul fiecărui component al celor două formații, alcătuite și pregătite de Mitici și Aimore Moreira.

Și în fotbalul românesc au existat și există virtuoși ai sportului cu balonul rotund: un Bogdan, un Bodola, un Spielman, un Baratki — dacă e să ne întoarcem la o epocă mai veche, un Apolzan, un Ozon, un Petschowski, un Constantin, un Dobrin, un Dumitriu II — dacă e să venim cu exemple mai aproape sau chiar în zilele noastre. Numărul lor este, însă, mic ca să ajungem acolo unde țintim cu tot dinadinsul. La o valoare, de pildă, ca aceea a iugoslavilor care, numai în 10 oameni valizi, au îngenuncheat redutabilul team al lui Ramsey și puțin a lipsit, în prima finală, să triumfe de o manieră entuziasmantă în fața Squadrei azzura. Tehnica individuală bine pusă la punct, sub toate fațetele ei, conferea lui Giaici și coechipierilor săi TĂRIA de a înfrunta un public ostil, care transformase celebrul „Stadio olimpico" într-un vulcan în erupție. Și aceasta nu un minut, două, zece, ci 120, cît a ținut prima „manșă" a finalei.

O trezire a gustului pentru tehnică în rîndurile masei largi de copii încearcă să producă în aceste zile, folosind coloanele ziarului nostru, neobositul maestru în ale fotbalului, Petre Steinbach. Părinte și profesor al multor generații de fotbaliști, el a acumulat, în cei aproape 40 de ani dedicați meseriei de antrenor, o mare experiență: de tehnician, pedagog, psiholog. Sub această pluralitate de calități îl descoperă cititorul nostru în suita de lecții prin care bătrînul dascăl și-a propus să învețe METODIC pe copiii patriei noastre **arta de a manevra mingea**; în ultimă instanță „cheia magică", secretul... secretelor în sportul cel mai iubit pe tot globul.

Cît de eficientă se va dovedi, în cele din urmă, această operă de predare a tehnicii de la distanță rămîne de văzut. Deosebit de important este, însă, faptul că unul dintre tehnicienii noștri — poate cel mai autorizat — a pus punctul pe i arătînd, în același timp, și ceea ce trebuie făcut.

Fie ca exemplul bătrînului dascăl să fie urmat și de aceia care au — cam de mult — DATORIA s-o facă: antrenorii echipelor de juniori și copii, aparținînd asociațiilor și cluburilor cu secții de fotbal, numeroșii profesori de educație fizică pe sub mîna cărora trec o sumedenie de tinere elemente.

Așa au procedat — sîntem bine informați — cei care dirijează destinele fotbalului iugoslav și rezultatele sînt, după cum s-a văzut, cît se poate de edificatoare. Căci în sportul cu balonul rotund, dacă vrem să găsim „piatra filozofală", trebuie să ne întoarcem cu grijă și cu pricepere spre factorul TEHNICĂ.

G. NICOLAESCU

ÎN „CUPA VOINȚA"

V. TUDOR — LA A DOUA VICTORIE DE ETAPĂ

CLUJ, 11 (**prin telefon, de la trimisul nostru**). — Cele două etape, **a IV-a și a V-a**, programate joi în **„Cupa Voința"** n-au adus modificări spectaculoase în clasament. **Contratimpul individual**, desfășurat **dimineața pe dealul Acățări** a pus o nouă cărămidă la temelia victoriei finale a lui **Emil Rusu**. Cu dezinvoltură, specialistul nostru nr. 1 la contratimp și munte și-a presărat adversarii în clasament, la distanțe tot mai mari, care îl pun — practic — la adăpost de vicleniа sprintului lui Vasile Tudor, ca și de arzătoarea dorință a lui Ciumeti de a-și trece în palmaresul anului curent o primă victorie. **Etapa de după-amiază, cea mai rapidă** din această cursă **(medie orară: 39,7 km)**, nu i-a deranjat pe lideri, pentru că — simțind tentația spre aventură a adversarilor — au găsit prompt mijlocul de dejucare a intențiilor lor: au accelerat ritmul de rulaj, făcînd inoperante încercările. Așadar, statu-quo...

La **contratimp individual** (20 km) pe traseul **Tg. Mureș — Acățari — Tg. Mureș**, cicliștii au avut de escaladat și de coborît, în ambele sensuri, dealul Acățariului, toată această operațiune constituind un veritabil contratimp pe munte. Așa cum era de așteptat, **Emil Rusu s-a detașat categoric** de restul participanților, asigurîndu-și victoria finală în actuala ediție a **„Cupei Voința"**, bineînțeles dacă nu vor surveni accidente stupide. Iată, de altfel, **ordinea primilor sosiți: 1. EMIL RUSU (Dinamo I)** 30:24 (medie orară— 39,470 km), **2. Mircea Rindașu (Voința Ploiești)** 31:15, **3. Vasile Tudor (Dinamo I)** 31:40, 4. C. Grigore (Dinamo I) 31:46, 5. Gh. Moldoveanu (Steaua I) 31:48, 6. V. Selejan (Dinamo I) 31:52, 7. Fr. Surminski (Start Opole — Polonia) 31:53, 8. C. Ciobanu (Voința Ploiești) 31:58, 9. Al. Sofronie (Dinamo II) 32:11, 10—11. N. Ciumeti (Dinamo II) și Francis Duteil (Bordelais — Franța) 32:16. În **clasamentul general individual: 1. EMIL**

Hristache NAUM

(Continuare în pag. a 2-a)

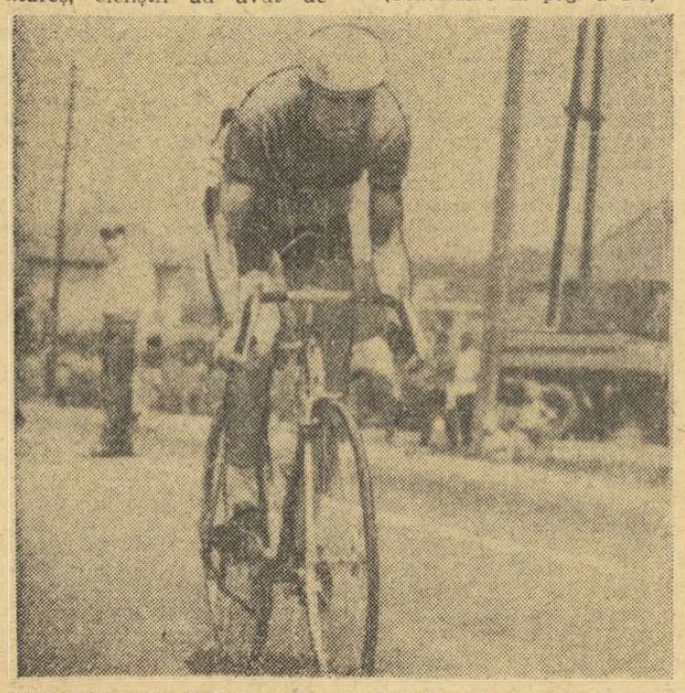

Cel mai bine clasat dintre concurenții străini, francezul Francis Duteil, în timpul „contracronometrului". Foto: A. NEAGU

La Mamaia, pe un colț de plajă, un grup de tineri își verifică cunoștințele la volei. Și să recunoaștem că joacă bine. Sînt doar sportivi fruntași. Singura deosebire că sînt din lotul național de... tir! Foto: R. TEODOR

ÎN ZIARUL DE MÎINE:

● **PROGRAMUL COMPLET AL DIVIZIEI C SERIA A II-a, TURUL**

● ***Uwe Seeler se retrage***

● **Un nou și interesant reportaj primit de la expediția pe Dunăre „PATRU ÎNTR-O LOTCĂ", organizată de SPORTUL**

● **Fotbaliștii în vacanță: reportaje de la Constanța, Brașov și de pe Valea Prahovei**

PATRU ÎNTR-O LOTCĂ

(VI) PRIMA ETAPĂ

Înaintăm cu I.M.S.-ul printr-o vegetație luxuriantă proprie luncilor, dar care a înlocuit aici papura prin burueni. Vîrful ierburilor depășește cu mult chila bărcii urcată pe mașină.

Apoi „jungla" se întrerupe brusc pentru a face loc Nerei aproape secată și care alunecă în jurul unor voluptoase grinduri de nisip.

Ostașii grăniceri — de astă dată numai în chiloți de sport — împreună cu un profesor din Socol, venit să asiste la plecarea noastră, ne ajută să dăm lotca la apă.

Amarăm bidoanele, șaițelele de cauciuc, stațiile de mînă, hărțile — pare că nu se mai termină și că oamenii nu vor mai avea loc — dar după ce le stivuim bine, după ce umplem prova, care se îngreunează, și întindem copertina prevăzută cu ferestre de celuloid, barca devine ca prin farmec îndeajuns de încăpătoare, chiar intimă — un mic sampan smolit, avînd o carlingă kaki în jurul căreia răsar patru pălărioare albe, de pichet, cumpărate la un magazin de copii.

Plecăm în forță.

Și naufragiem pe un banc de nisip plat, chiar cu cinci metri înainte de joncțiunea Nerei cu Dunărea deoarece aici rîul se răsfiră își pierde adîncimea, se lasă parcă supt prin patul de nisip de către Dunărea cafenie și potrivnică.

Ne înhățăm la lanț și pătrundem astfel în fluviul deodată adînc și cald.

Călătoria începe, deci, la ora 13.15.

Ea pare a fi destinată să înceapă mereu și mereu. O dată — prima dată — în copilărie, în vis.

Apoi, în visurile care au urmat. Și chiar acum, în zilele acestea, a început încă o dată, atunci cînd am găsit barca la Rasova și, apoi, cînd am încercat-o la rame și, mai tîrziu, cînd am încărcat-o pe I.M.S. și, din nou, în urmă cu un sfert de oră, cînd am lansat-o în Nera.

Strigăm, cîntăm fals, dar n-avem timpul să ne arătăm entuziasmați, căci anaforele au și apucat prova, o răsucesc, îi dau drumul, o aruncă spre mal, o cheamă spre larg — și ne trezim așezați de-a curmezișul pe curent, urlînd comenzi toți o dată.

Dunărea nu ne-a primit cu dragostea maternă în care speram. E o Dunăre posomorită și suferindă, bîntuită de furiile Coșavei.

Fixîndu-se în prova, vîntul ne împinge în amonte. Rînd pe rînd ne opintim, ne cabrăm în rame lungi, trăgînd în același timp și cu vîsla folosită de cîrmă.

Trecem prin Coșava ca printr-o plasă care a prins ambele borduri și le întoarce de pe o parte pe alta. Într-o oră facem doi kilometri și jumătate. Numai pentru a ajunge la Baziaș, de unde am plecat spre a lansa barca la apă.

Dar nu se poate ca în aval să nu se liniștească vîntul! Nu se poate ca valurile înspumate să nu se stingă sub mal! E încă prea devreme ca Dunărea să ne răsplătească entuziasmul.

Valurile se întețesc din nou. Anaforele ne obligă să navigăm în zig-zag, asemenea unui velier sub vînt din față. Și, brusc, Coșava cade.

Pe malul românesc, deasupra unei plaje pustii, o pasăre cu

Camil BACIU

(Continuare în pag. a 2-a)

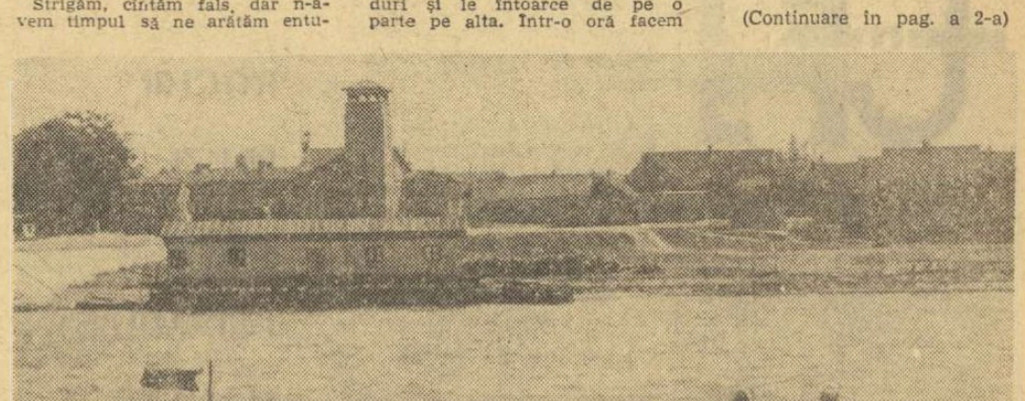

Lotca pe firul Dunării Foto: TR. GEORGESCU

YACHTINGUL — UN SPORT FRUMOS...

...și mai puțin complicat decît se spune!

Yachtingul, sportul bărcilor cu pînze, ca oricare disciplină sportivă, are problemele sale, nu puține și nu lipsite de importanță. Dar dacă ținem seama de faptul că de la 18 ambarcații de 2 tipuri, existente în 1944 în țara noastră, s-a ajuns actualmente la peste 150 de 4 tipuri, putem spune că dificultățile yachtingului pot fi înlăturate cu nu prea mare greutate.

Sportul bărcilor cu pînze este frumos și aplicativ. El este, în plus, și deosebit de educativ. În favoarea lui pledează mediul în care se practică, eleganța spectacolului pe care-o constituie alunecarea suplelor ambarcații, calitățile și cunoștințele pe care le cere și le dezvoltă: curaj, agilitate, forță, rezistență la intense solicitări fizice și nervoase, uneori în condiții meteorologice dificile, noțiuni de navigație, de hidrodinamică, de aerodinamică, de construcții navale, în general o apreciabilă pricepere într-ale marinăriei. Iată tot atîtea puncte de atracție pentru tineretul dornic de a-și petrece timpul liber într-un mediu sănătos, practicînd un sport care-l dezvoltă atît fizic cît și cerebral, iată argumente pentru un sprijin cît mai substanțial din partea tuturor celor în drept. În sfîrșit, amănunt de loc neglijabil, bărcile cu pînze pot fi conduse cu măiestrie și cu plăcere pînă la o vîrstă înaintată. Americanul H. Williams, care a cucerit în 1956, la Melbourne, titlul olimpic la clasa star, avea 53 de ani!

Fără îndoială, organizarea și practicarea yachtingului este oarecum dificilă din multe puncte de vedere. Mai întîi, baza materială propriu-zisă, în care includem deopotrivă ambarcațiile, velatura, atelierele, baza nautică și personalul de specialitate. Apoi, lucru care depinde însă de pasiunea candidaților și îi triază decisiv, pregătirea teoretică și practică a sportivilor în vederea obținerii brevetelor, care le permite să conducă sau să concureze pe bărcile cu pînze: brevetul de drum sau brevetul de regată.

Deseori, se dă curs părerii că sportul velelor este complicat, misterios chiar, în ultimă instanță inaccesibil. Nimic mai neadevărat! Ca orice sport, pe măsura pătrunderii drumului spre „înalta societate" a performerilor, tainele se dezvăluie, una cîte una, singurul element cu care dificultatea e sporită constituindu-l perseverența necesară. Dar, oare, mai e astăzi posibil rezultatul „mare" în vreun sport fără această calitate? În orice caz, să „dezvăluim" misterele... inițiale ale yachtingului.

Clasele de ambarcații pe care se practică yachtingul în țara noastră, în ordinea mărimii lor, sînt următoarele: FINN (pentru o singură persoană), SNIPE, F.D. („Flying Dutchman" — Olandezul Zburător) și STAR (pentru echipaje de două persoane). Dintre acestea finn-ul, F.D.-ul și star-ul sînt clase olimpice. Fiecare clasă are un regulament de construcție a bărcii și a velelor, elaborat de federația internațională de specialitate, ce trebuie riguros respectat, cea mai mică abatere ducînd la excluderea din competiție.

Concursurile de yachting se numesc regate, iar puținii posesori ai brevetului de regate trebuie să fie buni cunoscători ai regulamentului acestora, care se numără printre cele mai complicate din lumea sportului în ce privește departajarea în concurs. Regatele se dispută pe ape stătătoare, traseul fiind delimitat de geamanduri. Simplu la prima vedere, drumul de la o geamandură la alta solicită numeroasele cunoștințe sus-amintite, în întregime, constituind ceea ce se numește tactică aplicată individual cu mijloacele tehnice, de care depinde, în ultimă instanță, rezultatul final. Este punctul în care se poate vorbi de măiestrie, în care orice cursă reprezintă un adevărat examen. Dar, despre cele legate de ajungerea în acest punct, cu alt prilej.

Valentin ZAGANESCU
antrenor

Începe returul campionatului pe echipe

Returul campionatului republican de scrimă pe echipe începe mîine în sala Floreasca II din Capitală, și programează numai echipele care nu dau sportivi loturilor olimpice de floretă.

O particularitate a etapei de mîine și duminică o constituie prezența în program a restanțelor pe care le au de lichidat echipele Medicina Tg. Mureș (la spadă) și Politehnica Iași (la sabie). Se conturează ca cele mai dîrz disputate întîlnirile de sabie Steaua — Universitatea, Universitatea — Dinamo Brașov, Politehnica Iași — Steaua, iar la spadă: I.C.F. Buc. — Electroputere Craiova, Medicina Tg. Mureș — Steaua și Electroputere Cv. — Medicina Tg. Mureș.

În clasamente conduc: Steaua la floretă feminin și sabie, Unio Satu Mare la floretă masculin și Electroputere Craiova la spadă.

LA ORDINEA ZILEI:

CAMPIONATELE INTERNAȚIONALE

Pe panourile de afișaj din Brașov și din salba de stațiuni de pe Valea Prahovei a apărut de cîteva zile afișul multicolor al marii competiții atletice, programate la Poiana Brașov, la sfîrșitul lunii iulie, a XVII-a ediție a CAMPIONATELOR INTERNAȚIONALE ALE ROMÂNIEI. Afișul a fost realizat de graficianul **Radu Veluda**, același care a executat și steagul bleu al Jocurilor Balcanice de atletism.

În aceste zile, stadionul din Poiana Brașov a fost transformat într-un vast șantier, unde se lucrează din zori și pînă noaptea. Pista de alergări, de 400 de metri, a fost total refăcută și se află acum într-un stadiu avansat de amenajare. Pe linia dreaptă, din fața tribunei, pista a fost lărgită, astfel că finalele curselor de 100 m și 110 mg se vor desfășura pe 8 culoare. Sînt, de asemenea, în stadiu de construcție pistele pentru probele de sărituri și aruncări, groapa cu apă pentru cursa de 3 000 m obstacole, vestiarele pentru atleți etc. O atenție specială a fost acordată „tribunei" pentru spectatori.

În timpul concursurilor, aparatul Telesid, de înregistrare fotografică a sosirilor, va fi utilizat pentru toate probele de alergări, ceea ce va ușura, desigur, sarcina arbitrilor de sosire.

Pentru ca întrecerile să se bucure de prezența unui număr cît mai mare de spectatori, se studiază posibilitatea măririi numărului de autobuze de la Brașov la Poiana și chiar a organizării unor excursii din stațiunile de pe Valea Prahovei.

ATLEȚII GRECI AU SOSIT LA BRAȘOV

BRAȘOV, 11 (prin telefon). — **Azi la amiază (n.r. ieri) a sosit în localitate lotul atleților juniori greci în vederea întîlnirii cu reprezentativa de juniori a României, meci care se va desfășura sîmbătă și duminică pe stadionul Tractorul.**

Lotul oaspeților cuprinde 35 sportivi și este condus de antrenorul californian Walter Williamson.

C. GRUIA — coresp. princ.

LAUDE PENTRU ORGANIZATORI!

O inițiativă care s-a și soldat cu rezultate dintre cele mai bune este aceea a Federației de atletism, care încredințează organelor sportive locale organizarea diferitelor competiții cu caracter intern și internațional. Începutul a fost făcut cu finalele campionatelor republicane de atletism ale juniorilor. Consiliul municipal București pentru educație fizică și sport, prin comisia sa de specialitate, a asigurat întrecerilor cadrul corespunzător, organizarea competiției fiind notată cu plus la cele mai multe din atît de variatele sale capitole. Între acestea trebuie subliniată ordinea desăvîrșită care a existat pe teren, în ciuda faptului că la concurs au luat parte peste 1 100 de atleți. Vom mai nota prezentarea uniformă a corpului de arbitri, activitatea laborioasă și operativă a judecătorilor diferitelor probe etc.

Cu acest prilej vom evidenția activitatea lui Ion Steriade, *directorul de concurs și un fel de fac-totum al competiției. Cuvinte de laudă se cuvin și administrației stadionului „23 August"* (responsabil Anghel Banciu) *care a luat din timp toate măsurile pentru ca această bază sportivă să se poată prezenta în cele mai bune condițiuni.*

Pe această linie, organizarea meciului dintre echipele de juniori ale României și Greciei a fost încredințată Consiliului județean Brașov pentru educație fizică și sport. Cunoscînd prețuirea activiștilor sportivi brașoveni, sîntem încredințați că ei vor reuși să organizeze concursul la nivelul cel mai ridicat. Tot brașovenilor le-a fost încredințată și organizarea tehnică a celei de a XVII-a ediții a Campionatelor internaționale, de la 27 și 28 iulie. Meciul de juniori de la sfîrșitul săptămînii va constitui desigur o reușită repetiție generală, în condiții de concurs, pentru marea competiție internațională programată pe stadionul din Poiana Brașov.

Neîndoios că inițiativa F.R.A. va crea un puternic stimulent pentru activiștii atletismului din diferite județe și municipii, le va spori răspunderea în muncă. În legătură cu aceasta, ne gîndim și la instituirea de către Federație de atletism a unui trofeu cu care să răsplătească, la sfîrșitul anului, comisia locală care a organizat cel mai bine competiția care i-a fost încredințată.

Romeo VILARA

FINALELE PLANORIȘTILOR

IAȘI **(prin telefon).** — Pe aerodromul din Iași se desfășoară, în aceste zile, întrecerile finale ale campionatelor republicane de zbor fără motor. Prima probă, „țel fix — 106 km", s-a disputat pe traseul Iași — Bîrlad. Ea a fost cîștigată de pilotul **Z. Nagy** (Tg. Mureș) cu 1 000 p. Pe locurile următoare s-au clasat: N. Mihăiță (Buc.) 875 p; Eug. Cîrezaru (Tg. Mureș) 830 p; M. Bîndea (Buc.) 738 p și P. Romașcu (Buc.) 709 p.

Cea de a doua manșă a avut ca temă un „triunghi" pe ruta Trușești — Pașcani — Iași. Întrecerea a fost foarte strînsă de un bun nivel tehnic. Rezultate: 1—2. **Em. Iliescu (Buc.) și Gh. Gîlcă** (Iași) 1 000 p; 3. Alex. Iosza (Tg. Mureș) 988 p; 4. N. Mihăiță (Buc.) 932 p; 5. I. Alexa (Iași) 920 p.

În proba a treia, „zbor pe cap" s-a realizat o distanță de 307 km. A cîștigat **Nicolae Mihăiță**, care a obținut 839 p, urmat de Alex. Iosza (834 p), Eug. Cîrezaru și Em. Iliescu (810 p).

Proba următoare, tot „zbor pe cap", a revenit lui **Em. Iliescu** (481 p).

„Zbor în linie" pe distanța Iași — Pașcani — Iași (140 km) a fost cea de a cincea probă, cîștigată de Alex. Iosza (1 000 p). I-au urmat ieșenii P. Zenovei 873 p și I. Pavel 749 p.

A urmat un alt „zbor pe cap" pe distanța Iași — Trușești — Pașcani — Iași. Din cei 205 km prevăzuți, numai 125 au fost realizați. Pe primul loc s-a clasat **Gh. Gîlcă** (298 p), urmat la mici diferențe de N. Mihăiță, Em. Iliescu, M. Bîndea și Z. Nagy.

După șase probe, clasamentul primelor 5 arată astfel: 1. **Em. Iliescu** (3935 p), 2. M. Bîndea (3616 p), 3. Alex. Iosza (3574 p), 4. Gh. Gîlcă (3205 p), 5. Z. Nagy (3191 p). Întrecerile continuă.

D. DIACONESCU, coresp. principal

Panoramic sportiv intern

Sezonul competițiilor sportive a fost, parcă, și el secătuit în această vară neobișnuit de toridă. Desigur, întrecerea și performanța sînt dificile sub dogoarea temperaturilor ecuatoriale. Apa a devenit, cum era normal, elementul principal în care pulsează viața sportivă. De altfel, se pare că aici s-ar fi născut, nu știm cu cîte milioane de ani în urmă, viața însăși.

Sporturile nautice dețin afișul interesului cu acea a XI-a ediție a Regatei internaționale Snagov de caiac-canoe. La start — sportivi din 14 țări, chintesența valorilor actuale ale padelei și pagaei. Cu mai puțin de 100 de zile pînă la J.O., concursul capătă valențe sporite, fiind clasificat printre repetițiile generale pentru marea bătălie navală de pe Xochimilco. Pînă și statisticienii sînt pe punctul să piardă numărul victoriilor, medaliilor și locurilor fruntașe obținute de caiacul și canoea cu ecuson tricolor, în arena marilor competiții. De bună seamă, Regata Snagov poate îmbogăți acest prețios sipet, conturîndu-ne și mai precis imaginea participării la Olimpiadă. Acest sport delimitează, de altfel, puținele noastre speranțe ferme, într-un mare ocean al incertitudinii.

Am mai elogiat în rîndurile noastre consecvența și seriozitatea cu care Uniunea Generală a Sindicatelor tratează atribuțiile ce-i revin în domeniul sportului și al recreării maselor. În iarnă, din inițiativa prețioasă a acestui organism, au reintrat în scenă cîteva de mult uitate competiții de schi. Acum se scutură colbul de pe alte întreceri, de natație, cu tradiții aparent decedate: traversarea lacurilor și cursa de mare fond pe Dunăre *(la care, de mult, în tinerețe, au participat, printre alții sculptorul Boris Caragea și actorul Mircea Șeptilici).*

Desigur, ele au o însemnătate — mai de grabă — simbolică. Greu de crezut că, peste noapte, pe traseul „în oval" între Brăila și Galați, se va descoperi un candidat la o medalie olimpică de aur. Dar, asemenea mitinguri nautice țin treaz interesul, creează emulație, înarmează ambiții, îi îndeamnă pe copii să învețe și să iubească înotul. Or, popularitatea unei ramuri de sport și numărul celor care o oficiază sînt în raport direct proporțional cu performanțele. Ceea ce au ignorat, ani de zile, cu sau fără bună știință, adepții „campionului de epruvetă". Atît de stimați la noi...

La Brașov își dau întîlnire juniorii și junioarele șahului. Se desfășoară semifinalele și apoi finalele campionatelor naționale, la care participă 36 de băieți și de fete.

Ne gîndim, firește, cu nostalgie că șahul precoce românesc a consacrat elemente de anvergura lui Florin Gheorghiu sau a Alexandrei Nicolau, și, neavînd nimic mai bun de făcut, acceptăm cu o grimasă, teoria „cazurilor de excepție". Avem, totuși, speranțe că micii jucători ca Aurel Urzică, M. Tratatovici și Iuliu Armaș (12 ani — cat. I de clasificare!) sau jucătoare ca Lia Bogdan, Doina Negroiu ori Florica Niculescu, ne vor da drept de replică. Poate că într-un viitor, nu tocmai îndepărtat, la campionatul mondial al juniorilor, concurenții se vor interesa cu grijă și emoție: „Cine vine din România?"

Deși depășește cadrul „Panoramicului", nu putem rezista tentației de a nu-i dedica și Liei Manoliu cîteva cuvinte. Pentru triumfalul ei turneu vest-german. În ziarul nostru de joi se scria:

„...Lia Manoliu a cîștigat aruncarea discului întrecînd-o, din nou, pe celebra atletă vest-germană Westermann". *Un cititor propunea o altă redactare a acestei fraze, și anume:*

„...Liesel Westermann a fost din nou întrecută de celebra atletă romîncă Lia Manoliu". *Este o chestiune de nuanță!...*

*

În rest, un examen — socotim leger — al atleților juniori în compania selecționatei similare a Greciei, concursul republican de ping-pong, al copiilor (prilej de noi speranțe), un turneu estival de fotbal pe litoral și o „Cupă de vară", tot la fotbal menită doar să completeze programele Pronosport pînă la 11 august.

Într-adevăr, este foarte cald!

Valeriu CHIOSE

Echipajul înainte de a ridica „ancora"

PATRU ÎNTR-O LOTCĂ

(Urmare din pag. 1)

gît lung, grațios, zboară bătînd din aripi de catifea. Mișcările ei sînt atît de moi și unduioase, încît aerul se preface într-o apă lină iar cioturile putrezite pe care se oprește se acoperă de puf. E un stîrc cenușiu desenat din vîrful peniței, un stîrc fragil, aproape transparent.

Coșava răbufnește iar. Ca și cum ar izvorî din Dunăre sau s-ar prăbuși de sus, asemenea unui torent aerian. Ramele calcă în gol. Ruliul zmulge bagajele prost amarate. Firul apei, pe care-l dorim atît de mult și care ne va duce în aval cu patru kilometri pe oră, e undeva prin apropiere, la stînga sau la dreapta noastră, dar, cum nu e marcat prin nimic, rămînem mereu în afara lui și Coșava încearcă să ne întoarcă spre amonte.

Pe malul sting, pe un grind alb strălucitor ca nisipul litoralului, vara, o pasăre mică și subțire sare ca o jucărie mecanică. După clipele de încordare de pînă acum echipajul se destinde rizînd. E o codobatură cu mișcări repezi, cu ochi sclipitori, care continuă să sară apropiindu-se de apă.

Și, deodată, cineva dintre noi strigă. Nu se înțelege ce spune, poate din cauza vîntului care fură vorbele de pe buze. Și omul strigă din nou și acum pricepem că de fapt cîntă. Cîntă pe o melodie improvizată, slăvind faptele de arme ale echipajului.

Pentru că ambarcațiunea aceasta de șapte metri e condusă de copii. În ciuda bărbiilor aruncate înainte — simbol al duritații și energiei, în ciuda obrajilor nerași, a privirilor care scrutează largul, în ciuda timplelor cărunțite și a gesturilor care trădează uneori grijile și oboseala, lotca rol 513 se joacă pe Dunărea plumburie. Se joacă de-a navigația, de-a wikingii și de-a mările Sudului.

Și, pentru ca jocul să fie complet, trebuie inventat un port. Un port bizar, colorat, plin de neprevăzut. Și la 19.30, după mai bine de șase ore de tras la rame și după abia douăzeci și șase de kilometri parcurși, ajungem la Moldova Veche.

„CUPA ORAȘELOR"

A IV-a etapă a competiției **„Cupa orașelor"**, rezervată juniorilor și tineretului s-a desfășurat în Capitală. În prima zi, pe șoseaua Olteniței, tinerii aspiranți la consacrarea ciclistă și-au disputat întîietatea de-a lungul a 15 km, parcurși individual, contra cronometru. Victoria a revenit brăileanului **Mihai BACANU**, care a marcat pe această distanță 22 min. și 29 s., realizînd frumoasa **medie orară de 40,300 km.** Pe locurile următoare, în ordine: Gh. Jucan (Cluj) 22:36; M. Ioniță (Buc.) 22:36; P. Ivănescu (Buc.) 22:41; A. Zarovschi (Ploiești) 22:41.

A doua zi, pe un traseu de 70 km, cu plecarea în bloc (șoseaua Ploiești), concurenții au pedalat de asemenea susținut (38.324 km medie orară). Diferitele încercări de evadare nu au reușit și, astfel, un pluton masiv s-a prezentat la sprintul final. **Arghir ȚICLEANU** (Buc.), mai bine plasat și cu un finiș energic, a cîștigat întrecerea (timp: 1h 49:44), depășind, în ordine, pe M. Hrisoveri (Br.), M. Ioniță (Buc.), A. Suciu (V.).

Primul loc în clasamentul etapei a IV-a (după cele două concursuri) a fost ocupat de **M. Băcanu**, urmat de Gh. Jucan și M. Ioniță.

În clasamentul general, după 4 etape, continuă să conducă **A. ZAROVSCHI** (Pl.) 9h 45:52, urmat de Ene Ștefan (Br.) la 14 sec.; P. Ivănescu (Buc.) la 27 sec; Iulian Constantin (Pl.) la 56 sec.

La Ploiești, record național la înot

În cadrul fazei județene a campionatului național de copii, Adrian Popovici, de la Petrolul Ploiești, a stabilit un nou record al țării în probă de 50 m liber: 33.8. Vechiul record îi aparținea, cu timpul de 34,5.

TÎRGUL DE VARĂ

IULIE — AUGUST 1968

REDUCERI PÎNĂ LA 30%

LA

TOATE NOUTĂȚILE SEZONULUI

SORTIMENT BOGAT

PREȚURI REDUSE:

ROCHII
BLUZE
CĂMĂȘI
PIJAMALE
HALATE

IMPERMEABILE
PARDESIE
COSTUME-BAIE
CONFECȚII PLAJĂ
PANTALONI-VARĂ

PĂLĂRII
ȘEPCI
BASCURI
CRAVATE
ȘOSETE
SACOȘE

— ȚESĂTURI DIN BUMBAC ȘI MĂTASE
— ÎNCĂLȚĂMINTE DE VARĂ

V. Tudor — la a doua victorie de etapă

(Urmare din pag. 1)

RUSU 13 h 02:48, **2. V. Tudor** la 3:42, **3. N. Ciumeti** la 5:18, 4. F. Duteil la 5:18

Căldura și-a spus și joi, mai cu seamă după prînz, cuvîntul. Dar, plutonul a simțit, în sfîrșit, obligația să iasă din letargia ultimelor zile și s-a așternut cu nădejde la drum. Tentativele, vreo trei-patru la număr, au început imediat după plecare. Grupul masiv, dominat de tricourile roșii ale dinamoviștilor, a declanșat, la comandă, contraofensiva și, de fiecare dată, fugarii au revenit umili în plutonul înfierbîntat. **La intrarea în Turda (km 67)**, s-au desprins pentru un sprint mai lejer, Cernea, Ivănescu, Răceanu, Nemțeanu și Bidart. S-a impus **Cernea**, dar în acest timp, în plutonul din spate s-a petrecut o mică dramă. Cîțiva amatori de sport au încercat să-i răcorească pe alergători. Jetul furtunurilor i-a doborît pe cîțiva dintre cicliști vlăguiți de căldură și efort, astfel că în capcana acestei busculade a căzut jumătate din pluton. Cursa s-a reluat, firește, dar incidentul rămîne regretabil.

Acțiunea lui Cernea et Co. s-a încheiat repede. Spre serpentinele Feleacului, cel dintîi care s-a grăbit a fost **Egyed**, însă veritabilii grimperi nu i-au lăsat speranțe. **Vasile Selejan** a vrut să-și onoreze intrarea în orașul natal cu o victorie, pentru a întregi — alături de Emil Rusu — succesul rutierilor de pe malurile Someșului. Dar, după ce a cîștigat **sprintul de cățărare din vîrful Feleacului**, pe coborîre a fost ajuns. O ultimă încercare a clujenilor (Ion Cosma II) și **victoria** la sprint i-a revenit lui... **Vasile Tudor.**

CLASAMENTUL INDIVIDUAL AL ETAPEI A V-A Tg. Mureș — Cluj (104 km): 1. V. TUDOR 2 h 37:02, 2. **I. Cosma II**, 3. **C. Grigore**, 4. Fr. Surminski, 5. C. Ciocan, 6. I. Selejan. CLASAMENTUL GENERAL INDIVIDUAL: 1. EMIL RUSU 15h 39:50, 2. **V. Tudor** la 3:12, 3. N. Ciumeti la 5:18, 4. Fr. Duteil la 5:18, 5. C. Grigore la 7:01, 6. Gh. Moldoveanu la 7:18. În CLASAMENTUL PE ECHIPE: 1. DINAMO I 47h 09:34, 2. **Dinamo II** la 19:14, 3. **Steaua II** la 49:16. Urmează Petrolul Ploiești, Voința Ploiești, Voința Buc., Dezrobirea Brașov, Voința Cluj, Bordelais-Franța Spartakus-Budapesta etc. În cursă au mai rămas 63 alergători.

VINERI — **etapa a VI-a, Cluj — Sibiu, 170 km.**

„CUPA DE VARĂ"

În sala de la stadionul Republicii s-a consumat, de curînd, tradiționala competiție de tenis de masă programată cu consecvență în mijlocul anotimpului călduros — **„Cupa de vară"**. Clubul organizator, **Voința București**, a realizat și de această dată un succes de participare, la startul probelor individuale fiind prezenți **112 concurenți** (64 băieți și 48 fete). Iată cîștigătorii: M. Bodea (Progresul) — seniori, C. Alexandrescu (Voința) — seniore, Gh. Preda (Voința) — juniori mari, M. Badea (Spartac) — junioare mari, I. Heniz (M.T.T.C.) — juniori mici și M. Luncțeanu (Voința) — junioare mici. În **clasamentul pe cluburi** primul loc a revenit **Voinței** (41 p), urmată de Progresul (13 p) și Spartac (12 p).

fotbal

Scurte însemnări de la „Turneul litoralului"

— Dukla Praga e și nu e în vacanță...

CONSTANȚA, 11 (prin telefon, de la trimisul nostru). Știți în ce conjunctură participă Dukla Praga la turneul de fotbal de pe litoral? La invitația echipei Farul, echipa a acceptat să joace trei meciuri, organizatorii oferindu-le, în schimb, jucătorilor și soțiilor acestora un concediu la Eforie. Deci, fotbaliștii de la Praga sînt în vacanță. Fac plajă, se odihnesc, se destind, au ieșit probabil din tiparul de austeritate obișnuită, se antrenează puțin. Ținem minte atîtea echipe de vilegiaturiști, care invitate în perioada de vacanță coboară o partidă de fotbal la proporții meschine de „șușanea".

Spre cinstea ei, Dukla s-a abătut de la tipic, realizînd miercuri seara o partidă excelentă, muncind enorm, subliniind că onoarea clubului trebuie apărată chiar și în vacanță, demonstrînd o valoare colectivă excelentă. Cum și-or fi petrecînd fotbaliștii praghezi concediul, dacă sînt în stare să realizeze o atare demonstrație la mijlocul acestei perioade? Au cu certitudine o concepție de veritabili profesioniști despre odihnă, recuperare, deconectare și alte noțiuni de acest fel, extrem de actuale în sportul mondial de performanță.

Consumate succesiv, partidele **Selecționata de tineret — Farul și Dukla — M.S.V. Duisburg** au invitat la aprecieri comparative. O astfel de ocazie subliniază din nou că echipele noastre au niște șabloane tehnico-tactice profund depășite. Dukla și Duisburg au etalat o pregătire atletică net superioară formațiilor noastre.

Acțiunile lor sînt mult mai rapide, pe timpul ofensivei jucătorii se lansează vijelios, circulă permanent și sînt accesibili la cerințele fiecărei faze. Au renunțat cvasi-total la conducerea balonului, pasîndu-l imediat. **La Dukla, 9—10 jucători participă la apărare, 7—8 asaltează poarta adversă și acest fenomen de dedublare tactică e menținut 90 de minute printr-un consum de energie pe care fotbaliștii noștri nu-l realizează nici în două partide. GREȘELILE TEHNICE SÎNT RARE, IAR TRASUL LA POARTĂ A DEVENIT UN REFLEX MEREU MANIFEST.** Dukla trage într-un meci 35—40 de șuturi puternice și precise, majoritatea din afara careului de 16 m. Partida dintre ea și Duisburg a făcut publicul să jubileze, surprins de această neașteptată paradă a vedetelor care s-au perindat prin fața sa: Masopust, Strunc, Brumovski, Knebort, Nedorost (Dukla), Heideman, Muller, Gecko, Linzen (Duisburg). Și totuși seara a fost dominată de excepționalul portar vest-german Monglitz, suplu, exploziv și cunoscător al tuturor secretelor meseriei. Dacă n-ar fi fost decît această partidă, și turneul de pe litoral ar putea fi decretat o reușită.

Remus BOGDAN

ARBITRUL NICOLAE RAINEA ÎN ANCHETĂ!

Arbitrul divizionar Nicolae Rainea, din Birlad, a însoțit, neoficial, echipa Gloria Birlad la barajul pentru divizia B, desfășurat la Brașov. După ce, la primul meci, din cauza atitudinii „neregulamentare" a fost invitat să părăsească incinta terenului de joc, se pare că, înaintea partidei următoare, Nicolae Rainea a încercat să influențeze pe unul dintre arbitri în scopul de a avantaja echipa din orașul său natal.

În urma sesizărilor primite, F. R. Fotbal a hotărît deschiderea unei anchete.

Așteptăm concluziile comisiei de anchetă.

Vești de pe Valea Prahovei

Proiecte și... speranțe la Dinamo Bacău

BUȘTENI, 11 (prin telefon, de la trimisul nostru). — A mai căzut o filă din calendar, ne-am apropiat cu încă un pas de 11 august, ziua în care se va da startul celor 16 participante la campionatul diviziei A. Veniți la Bușteni cu o zi în urma argeșenilor, dinamoviștii băcăuani au totuși un avans în pregătirea stagiunii de toamnă, căci primele antrenamente D. Nicolae-Nicușor le-a condus încă la Bacău. Am întîlnit „grupa" băcăuanilor la stadion, urmărind antrenamentul formației piteștene.

— *Simplă curiozitate, sau...* l-am întrebat — cu suspense — pe fostul internațional Nicușor.

— Vreau să văd la ce nivel de pregătire au ajuns piteștenii, asta pentru a face o comparație între ei și noi. Nu pot să mă pronunț de pe acum, pentru că Bălănescu și-a împărțit ziua de lucru în trei etape și nu am posibilitatea să-l urmăresc tot timpul. Observ, însă, ca și la băieții mei, multă seriozitate în pregătire, lucru care mă face să cred că atît Argeșul cît și Bacăul vor pleca de aici bine pregătite, cu o bună condiție fizică.

— *Ce spun băieții, le-a ajuns vacanța?*

— Se pare că în cele 18 zile de concediu s-au odihnit deajuns. Văd asta la antrenamente, toți au poftă de lucru, nimeni nu acuză oboseală, fac antrenamente cu intensitate mărită pe o durată de peste 200 minute.

— *Ce lot ați deplasat?*

— *Ghiță, Fugaciu, Verșanski* (de la tineret), *Kiss, Nunweiller IV, Vătafu, Velicu, Maghiar, Naumcef, Tănăsache, Murărașu* (de la tineret), *Nedelcu, Simionaș, Rugiubei I, Rugiubei II* (de la Flacăra Videle), *Comănescu, Ene Daniel, Mioc* (tineret), *Munteanu, Lemnaru* (tineret), *Pruteanu* (Victoria Bacău), *David, Pană* (tineret), *Lascăr* (Comănești), *Panait* și *Cernat*. Lipsesc *Dușan*, chemat la lotul de tineret, *Dembrovschi*, aflat la Snagov cu lotul național, și *Ene II*, care a optat pentru o altă echipă. Se duc tratative pentru obținerea transferului lui *Hrițcu* (Politehnica Iași).

— *Ce meciuri amicale ați perfectat?*

— Cu F.C. Argeș (14 iulie), Steaua (21 iulie), după care plecăm din stațiune; este posibil ca pe 28 iulie să jucăm la Bacău cu o echipă din Iugoslavia.

Intenționăm să efectuăm un turneu de cîteva meciuri în Bulgaria.

— *Pentru noul campionat promiteți ceva suporterilor?*

— Joc frumos, ofensiv.

— *Preconizați vreo schimbare în jocul echipei?*

— M-am gîndit, împreună cu C. Rădulescu, să îmbunătățim organizarea jocului.

Deocamdată, vă pot spune doar că vom face asta într-o perioadă apropiată.

Așadar, proiecte, numeroase proiecte și, bineînțeles, speranțe...

D. VIȘAN

Micro-interviu cu Nelu Nunweiller

Miercuri seara, o revedere plăcută. Nelu Nunweiller, *însoțit de un amic, se afla în drum spre casă. Venise de cîteva zile de la Istanbul, unde luase un prim contact cu noul său club, Fenerbahce. Am profitat de ocazie pentru a-i lua un scurt interviu.*

— Care au fost primele impresii în orașul de pe malurile Bosforului?

— *Am fost excelent primit de cercurile fotbalistice din Turcia. Ziariștii m-au asaltat pur și simplu, solicitîndu-mi interviuri privind noua mea activitate fotbalistică. Aflaseră din presa română că am făcut o partidă bună în finala Cupei României. De altfel, la Istanbul, sînt destul de binecunoscut și de către spectatori, deoarece am evoluat de multe ori acolo.*

Apoi, Nunweiller ne-a pus o întrebare:

— *Nu știți cu cine va juca Fenerbahce în primul tur al „C.C.E."?*

— Ba da, tocmai acum cîteva ore s-a făcut tragerea la sorți la Geneva. Fenerbahce a căzut cu Manchester City, Steaua cu Akademisk Copenhaga și Dinamo (în „Cupa cupelor") cu F.C. Köln.

— *In Anglia vom avea o misiune dificilă* — ne spune Nelu. *N-am jucat nici o dată pe un teren englezesc și tare aș vrea să fac în orașul Manchester o partidă bună.*

— Și pe cînd plecarea la Istanbul?

— *Sper că spre sfîrșitul lunii, cînd noua mea echipă își va începe antrenamentele.*

I-am strîns mîna, urîndu-i mult succes și rugîndu-l să ne trimită din cînd în cînd vești, pe care să le facem cunoscute cititorilor. **(i. o.).**

LOTUL REPUBLICAN DE ARBITRI

(oraș București)

Mihai Popa revine în primul pluton al cavalerilor fluierului

Grigore Angheluță, Constantin Bărbulescu, Aurel Bentu, Mircea Bică, Radu Buzdun, Marcel Buzea, Constantin Caramitru, Alexandru Caricaș, Mircea Cîțu, Marin Constantin, Petre Ciucă, Ion Dancu, Constantin Dinulescu, Constantin Dragotescu, Ilie Drăghici, Gheorghe Dragomir, Ioan Dumitrescu, Vasile Dumitrescu, Gheorghe Metz Dumitru, Stelian Ene, Guido Fodor, Nicolae Gheorghe, Dumitru Ghețu, Martin Haimovici, Marcel Hanganu, Ion Hrisafi, Mircea Ioan, Constantin Iofciu, Petre Iofciu, Constantin Ioniță, Dumitru Iordache, Dumitru Isăcescu, Francisc Kollosi, Gheorghe Limona, Ștefan Lazăr, Gheorghe Lupaș, Ovidiu Maior, Chiriac Manușaride, Niță Marin, Emil Martin, Nicolae Mihăilescu, Ștefan Mincă, Simion Mîndreș, Gheorghe Motorga, Anton Münich, Vasile Murgășan, Daniel Nichifor, Gheorghe Negoițescu, Victor Pădureanu, Nicolae Păvălucă, Aurelian Petrea, Constantin Petrea, Ioan Petculescu, Nicolae Petriceanu, Alexandru Paraschiv, Alexandru Pîrvu, Mihai Popa, Cornel Popa, Petre Poagă, Gheorghe Popovici, Maximilian Popescu, Cameliu Prelici, Constantin Raica, Andrei Rădulescu, Gheorghe Retezam, Victor Roșu, Mircea Sadoveanu, Iosif Simion, Calomfir Șerban, Constantin Șotir, Nicolae Suciu, Silviu Stăncescu, Romeo Stîncan, Mihai Teodorescu, Vasile Toma, Marin Tudor, Ilie Udrea, Gheorghe Vasilescu I, Gheorghe Vasilescu II, Alexandru Voinea.

MECIURI AMICALE

BUȘTENI, 11 (prin telefon). Pe stadionul din localitate au avut loc alte două partide amicale. In deschidere, s-au întîlnit **F. C. Argeș și Dinamo Bacău** — tineret. Meciul s-a terminat la egalitate: 2—2 (0—1). Golurile au fost marcate de Ivan II și Radu pentru F. C. Argeș, Pană și Pruteanu pentru Dinamo Bacău.

In al doilea meci, Dinamo Bacău a întrecut echipa Caraimanul Bușteni cu scorul de 2—1 (1—0). Formația locală a jucat bine și a dominat în finalul partidei. Autorii golurilor: Munteanu, Rugiubei, respectiv Postolache. **(V. ZBARCEA,** coresp.).

Alfabetul micului fotbalist

Îți mai aduci aminte, Valentin, de discuția pe care am purtat-o mai de mult, cu tema: dacă aruncarea de la margine este o execuție importantă sau nu?

Și am căzut de acord că O ARUNCARE EXECUTATĂ REPEDE ȘI CU PRECIZIE, LA DISTANȚE MICI SAU MAI MARI — DUPĂ CAZ — BINEÎNȚELES REGULAMENTAR, POATE ADUCE MARI AVANTAJE ECHIPEI CARE BENEFICIAZĂ DE MINGE. Noi nu am discutat atunci de partea tactică, ci numai de tehnica aruncării și de partea regulamentară.

Tu ai rămas foarte mirat văzînd cum jucători consacrați săvîrșeau greșeli nepermise, fie aruncînd mingea cu o singură mînă, fie ridicînd un picior de la sol în momentul aruncării, fie sărînd în timpul execuției.

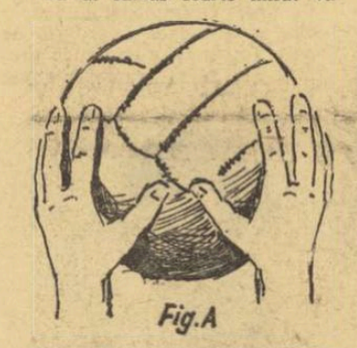

Fig.A

Tu ai susținut că acești jucători nu cunosc regulamentul, eu am fost de părere că nu au fost atenți.

Foarte multe mingi au fost aruncate la adversari și majoritatea lor numai la distanțe mici. Îți amintești ce-am adăugat atunci? Că fotbaliștii noștri nu acordă acestei execuții atenția cuvenită, deoarece consideră că aruncarea balonului cu mîna este un lucru ușor și ca atare nu mai este nevoie s-o exersăm!

Profundă eroare, care se va răzbuna mai tîrziu chiar și pe jucătorul cel mai dotat, dacă a neglijat la timpul cuvenit exersarea acestui procedeu, atît de simplu în aparență!

Voi, cei mici, trebuie să învățați și să exersați bine de tot aruncarea regulamentară.

Să revedem împreună regulamentul de joc. Ce prevede el?

1) Jucătorul care aruncă mingea trebuie să stea pe linia de margine sau în afara acestei linii, să atingă pămîntul cu ambele picioare și să aibă fața îndreptată către joc.

2) El va arunca mingea de deasupra capului și cu amîndouă mîinile, într-o direcție oarecare.

3) Mingea va fi în joc din momentul în care este aruncată. In caz de infracțiune, de încălcare a acestor dispoziții regulamentare, aruncarea de la margine va reveni echipei adverse.

Cum executăm corect?

Pentru a fi siguri de buna voastră execuție tehnică va trebui să respectați cîteva reguli:

— Veți sta cu picioarele pe sol puțin depărtate, ținînd seama că ele sprijină în egală măsură greutatea corpului vostru în momentul aruncării.

— Degetele mîinilor vor fi răsfirate înapoia mingii, avînd arătătorul și degetul mare îndreptate înspre înainte. **(Fig. A).**

— In momentul execuției îndoiți picioarele scoțînd genunchii mult înainte, aplecați partea superioară a corpului pe spate, țineți mîinile peste cap. Cînd a sosit clipa aruncării, partea superioară a corpului (trunchiul) zvicnește din înapoi spre înainte, îndreptîndu-se brusc din genunchi în așa fel ca să puteți imprima mingii întreaga greutate corporală plus lungimea mîinilor și a degetelor voastre. **(Fig. B).**

Cu cît arcuirea corpului este mai bine realizată, cu atît veți putea arunca mai bine și mai departe.

Mingea trebuie să părăsească mîinile în momentul potrivit, nici mai devreme, dar nici mai tîrziu. Dacă „pleacă" prea devreme, aruncarea va fi prea înaltă, și invers.

Știți prea bine cu toții că la aruncarea de la tușă în prima fază nu este ofsaid.

Fig.B

Dacă această prevedere regulamentară este bine folosită, se pot crea mari avantaje echipei care aruncă mingea. De exemplu, prin aruncarea la mare distanță. Sînt jucători seniori care datorită exersării cu perseverență reușesc să arunce mingea pînă în fața porții, provocînd momente de panică în careul advers. Un astfel de aruncător a fost Vasile Zavoda, iar dintre jucătorii de astăzi l-ați văzut și voi de atîtea ori pe Cîmpeanu de la Universitatea Cluj.

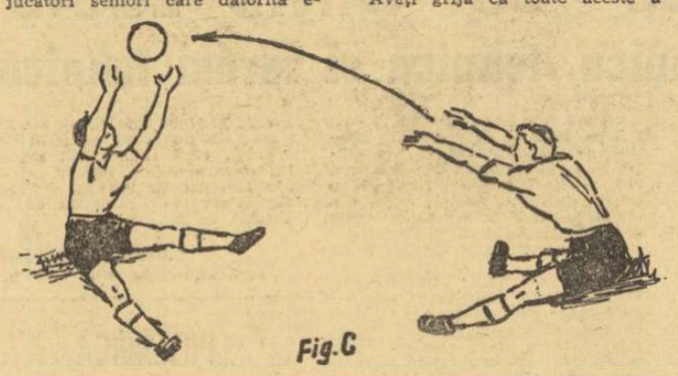

Fig.C

Hai să exersăm!...

1) Ovid și cu Valeriu, Ionel cu Dan, Dorin cu Micu și toți ceilalți, doi cîte doi, la distanțe mici de 4—6 m. veți exersa aruncările de la unul la celălalt din poziția șezînd. **(Fig. C).**

2) Același exercițiu, cu aceleași perechi, la aceeași distanță, dar cu deosebire că veți sta în poziția pe burtă culcați. **(Fig. D).**

In ambele situații (1 și 2) cînd aruncați mingea partenerului vostru nu uitați să aduceți cît mai mult înapoi trunchiul (bustul) vostru, adică partea superioară a corpului. E foarte important, căci astfel veți căpăta deprinderea și forța necesară unei bune execuții.

3) Începeți cu aruncări în doi, de pe loc, stînd în picioare, de la distanța de 8 m. Măriți apoi treptat distanța pînă la 14—15 m.

Aveți grijă ca toate aceste aruncări să fie făcute cu respectarea prevederilor regulamentare despre care v-am vorbit adineauri.

Cînd aruncă Ovid, Valeriu va executa o oprire cu piciorul sau pieptul. La fel va proceda Ovid la aruncările lui Valeriu. La fel vor face Ionel, Dan, Dorin și Micu, la fel veți face cu toții, dar observînd bine regulile amintite.

4) Același exercițiu de mai sus se mai poate face din alergare, oprindu-se brusc în momentul executării. Se execută tot în doi, după aceleași reguli de joc.

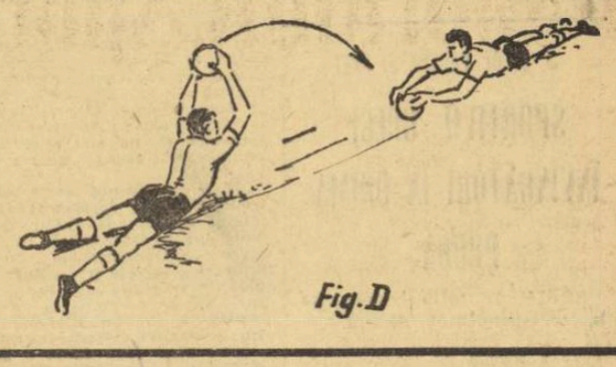

Fig.D

5) Exersați în fața unui perete înalt pe care ați desenat cu creta cercuri la diferite distanțe și înălțimi, numerotîndu-le 1, 2, 3 etc. pentru exersarea preciziei.

Am văzut și vedem greșeli...

...și nu numai în exercițiile voastre, dar chiar și în meciurile „adevărate" ale celor mari:

— cînd mingea nu este îndeajuns dusă peste cap înainte de aruncare;

— cînd jucătorul ridică un picior de la sol în momentul aruncării;

— cînd nu-și arcuiește suficient trupul la aruncările mari, de distanță.

Exercițiul e totuși ușor, poate cel mai ușor dintre toate. De ce, atunci, se greșește atît de mult?

Poate pentru că este singurul element de tehnică în execuția căruia ne servim de mîini — și deoarece nu-i atractiv pentru fotbaliști...

Poate fiindcă ni se pare prea simplu și ne socotim scutiți de a-l exersa.

Poate fiindcă...

Dar indiferent din ce motive au neglijat jucătorii mici și mari aruncarea mingii de la margine, voi nu veți face la fel!

Voi trebuie să faceți totul bine de la început, pentru ca atunci cînd veți deveni jucători mari, să nu fiți mari numai ca... virstă!

Petre STEINBACH

Aruncarea mingii de la margine (VI)

JUNIORII FURNIZEAZĂ JOCURI INTERESANTE

Ieri, în ziua a treia a turneului final al campionatului național de polo pentru juniori, Politehnica Cluj și Dinamo București au oferit o dispută pasionantă. Componenții ambelor echipe au făcut eforturi vădite pentru a cîștiga această partidă, deși nici una din ele nu este angrenată direct în lupta pentru titlu. Evoluția scorului a fost și ea interesantă. După o repriză egală, clujenii au reușit să obțină un avans de două goluri, refăcut, însă, în al treilea „sfert" de bucureșteni. In sfîrșit, în ultimele 5 minute de joc, poloiștii de la Politehnica se dovedesc mai incisivi și îi forțează pe adversari să comită fauluri. Ca urmare, ei beneficiază de două lovituri de la 4 m, ambele transformate. Scor final: 6—4 (1—1, 3—1, 0—2, 2—0).

In etapa anterioară, juniorii clujeni reușiseră un meritoriu meci egal cu Școlarul, una din favoritele competiției, prin golul înscris cu 10 secunde înaintea fluierului final de către Tișe. Scor final al jocului Politehnica — Școlarul: 5—5 (1—2, 1—1, 2—2, 1—0).

O întrecere interesantă au furnizat și formațiile Școlarul și Crișul Oradea. Orădenii au menținut majoritatea timpului pasul cu deținătorii titlului, dar a fost suficientă o repriză, în care bucureștenii au ilustrat cît de importantă este experiența partidelor dificile (pe care ei le susțin în campionatul echilibrat al Capitalei), pentru ca Școlarul să se detașeze și să cîștige cu 6—3 (0—0, 2—2, 4—0, 0—1).

Astăzi, de la ora 17.30, strandul Tineretului găzduiește jocurile etapei a patra.

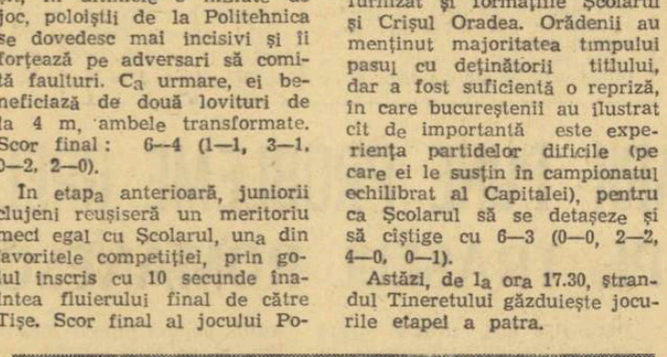

Efortul portarului a fost zadarnic: mingea a intrat în poartă. Fază din meciul Școlarul—Crișul. Foto: T. ROIBU

SĂRITORII ÎN APĂ PE TOPOGAN!

NU CU MULȚI ANI ÎN URMĂ, săriturile cunoșteau o frumoasă prețuire în Capitală. Cîțiva antrenori înimoși pregăteau un număr destul de mare de practicanți ai acestui splendid sport, concursurile se succedau săptămînă de săptămînă, iar publicul începuse să fie captivat de spectaculoasele salturi de la trambulină și de la platformă. Totul trebuie pus, însă, la timpul trecut, deoarece treptat, dar, din păcate, sigur, a intervenit un dezinteres, parcă general, față de sărituri.

Elocvent este, în acest sens, actualul sezon estival. Pînă acum, s-au desfășurat un neînsemnat concurs internațional și faza pe municipiul București a campionatului național de juniori; Ganea, soții Decuseară, Baican, componenți ai lotului olimpic, nu au concurat niciodată în țară: au lipsit, de asemenea, întrecerile organizate în anii trecuți de cluburile cu secții de sărituri și de comisia de specialitate a Capitalei. Mai mult, chiar concursul desfășurat la sfîrșitul săptămînii trecute la strandul Tineretului (amintita fază a campionatului de juniori a municipiului București) a scos în evidență nu numai penuria de săritori, ci și o oarecare scădere valorică a celor mai buni.

Constantin Nedelcu, de pildă, cîștigătorul „Cupei speranțelor olimpice" în anul 1967, a fost departe de ceea ce ne așteptam; Mariana Voinea, mare speranță cînd făcea parte din categoria fetițe, a arătat că bate pasul pe loc.

Cauzele acestei stări de fapt sînt multiple. Dintre ele, amintim: existența a numai două secții de sărituri (Progresul și Școlarul; cele de la Școala sportivă nr. 1, Rapid, Dinamo și Steaua au fost desființate de-a lungul anilor), numărul ridicol de mic al antrenorilor — 2 (Gustav Fischer și Minodora Florian), inactivitatea comisiei de specialitate bucureștene.

Dorim ca rîndurile de față să constituie un semnal de alarmă. Atît pentru actualii activiști, salariați și nesalariați, din ramura săriturilor, cît și pentru cei care, cîndva, au reprezentat ceva pentru acest sport și care au datoria *morală* de a-i împiedica declinul și poate chiar dispariția. Maestrul emerit al sportului Alexandru Lascu, maeștrii sportului Emilia Negulescu și Klaus Wittenberger, absenți nemotivați din această activitate, sînt primii solicitați. (d. st.).

PROGRAMUL TURULUI CAMPIONATULUI DIVIZIEI NAȚIONALE C, EDIȚIA 1968-1969

Seria I

ETAPA I, 11 AUGUST

Min. Gura Humor—Viitorul Botoșani
Letea Bacău—Victoria Roman
Cimentul Bicaz—Știința Bacău
Fulgerul Dorohoi—Textila Buhuși
Unirea Negrești—Foresta Fălticeni
Foresta Ciurea—Medicina Iași
Penicilina Iași—Minobradul Vatra Dornei
Rarăul Cîmpulung—Petrolul Moinești

ETAPA A II-A, 18 AUGUST

Știința Bacău—Penicilina Iași
Minobradul Vatra Dornei—Rarăul Cîmpulung
Viitorul Botoșani—Letea Bacău
Medicina Iași—Minerul Gura Humor
Victoria Roman—Cimentul Bicaz
Petrolul Moinești—Fulgerul Dorohoi
Textila Buhuși—Unirea Negrești
Foresta Fălticeni—Foresta Ciurea

ETAPA A III-A, 25 AUGUST

Fulgerul Dorohoi—Victoria Roman
Foresta Ciurea—Cimentul Bicaz
Minobradul V. Dornei—Știința Bacău
Petrolul Moinești—Textila Buhuși
Letea Bacău—Medicina Iași
Viitorul Botoșani—Rarăul Cîmpulung
Penicilina Iași—Foresta Fălticeni
Minerul Gura Humor—Unirea Negrești

ETAPA A IV-A, 8 SEPTEMBRIE

Rarăul Cîmpulung—Letea Bacău
Știința Bacău—Petrolul Moinești
Medicina Iași—Fulgerul Dorohoi
Foresta Fălticeni—Min. Gura Humor
Unirea Negrești—Viitorul Botoșani
Victoria Roman—Foresta Ciurea
Cimentul Bicaz—Minobradul V. Dornei
Textila Buhuși—Penicilina Iași

ETAPA A V-A, 15 SEPTEMBRIE

Cimentul Bicaz—Foresta Fălticeni
Foresta Ciurea—Unirea Negrești
Rarăul Cîmpulung—Victoria Roman
Medicina Iași—Știința Bacău
Petrolul Moinești—Penicilina Iași
Letea Bacău—Fulgerul Dorohoi
Minerul Gura Humor—Textila Buhuși
Minobradul Vatra Dornei—Viitorul Botoșani

ETAPA A VI, 22 SEPTEMBRIE

Foresta Ciurea—Minobradul Vatra Dornei
Textila Buhuși—Victoria Roman
Unirea Negrești—Cimentul Bicaz
Fulgerul Dorohoi—Min. Gura Humor
Știința Bacău—Rarăul Cîmpulung
Viitorul Botoșani—Petrolul Moinești
Penicilina Iași—Letea Bacău
Foresta Fălticeni—Medicina Iași

ETAPA A VII-A, 29 SEPTEMBRIE

Medicina Iași—Penicilina Iași
Cimentul Bicaz—Minerul Gura Humor
Textila Buhuși—Viitorul Botoșani
Rarăul Cîmpulung—Unirea Negrești
Victoria Roman—Foresta Fălticeni
Minobradul Vatra Dornei—Fulgerul Dorohoi
Petrolul Moinești—Foresta Ciurea
Letea Bacău—Știința Bacău

ETAPA A VIII-A, 6 OCTOMBRIE

Letea Bacău—Textila Buhuși
Medicina Iași—Petrolul Moinești
Victoria Roman—Penicilina Iași
Foresta Fălticeni—Minobradul Vatra Dornei
Viitorul Botoșani—Cimentul Bicaz
Minerul Gura Humor—Știința Bacău
Fulgerul Dorohoi—Unirea Negrești
Foresta Ciurea—Rarăul Cîmplung

ETAPA A IX-A, 13 OCTOMBRIE

Petrolul Moinești—Victoria Roman
Cimentul Bicaz—Textila Buhuși
Foresta Fălticeni—Fulgerul Dorohoi
Unirea Negrești—Letea Bacău
Rarăul Cîmpulung—Medicina Iași
Penicilina Iași—Foresta Ciurea
Știința Bacău—Viitorul Botoșani
Minobradul Vatra Dornei — Minerul Gura Humor

ETAPA A X-A, 20 OCTOMBRIE

Medicina Iași—Unirea Negrești
Fulgerul Dorohoi—Foresta Ciurea
Victoria Roman—Viitorul Botoșani
Minerul Gura Humor—Penicilina Iași
Textila Buhuși—Știința Bacău
Rarăul Cîmpulung—Foresta Fălticeni
Letea Bacău—Minobradul V. Dornei
Cimentul Bicaz—Petrolul Moinești

ETAPA A XI-A, 27 OCTOMBRIE

Știința Bacău—Foresta Fălticeni
Penicilina Iași—Cimentul Bicaz
Petrolul Moinești—Min. Gura Humor
Foresta Ciurea—Letea Bacău
Minobradul Vatra Dornei—Med. Iași
Viitorul Botoșani—Fulgerul Dorohoi
Unirea Negrești—Victoria Roman
Textila Buhuși—Rarăul Cîmpulung

ETAPA A XII-A, 3 NOIEMBRIE

Foresta Ciurea—Viitorul Botoșani
Victoria Roman—Știința Bacău
Rarăul Cîmpulung—Cimentul Bicaz
Fulgerul Dorohoi—Penicilina Iași
Foresta Fălticeni—Petrolul Moinești
Unirea Negrești—Minobradul Vatra Dornei
Medicina Iași—Textila Buhuși
Letea Bacău—Minerul Gura Humor

ETAPA A XIII-A, 10 NOIEMBRIE

Textila Buhuși—Foresta Fălticeni
Cimentul Bicaz—Fulgerul Dorohoi
Minobradul Vatra Dornei—Victoria Roman
Petrolul Moinești—Letea Bacău
Viitorul Botoșani—Medicina Iași
Minerul Gura Humor—Foresta Ciurea
Știința Bacău—Unirea Negrești
Penicilina Iași—Rarăul Cîmpulung

ETAPA A XIV, 17 NOIEMBRIE

Min. Gura Humor—Rarăul Cîmpulung
Medicina Iași—Victoria Roman
Viitorul Botoșani—Foresta Fălticeni
Foresta Ciurea—Textila Buhuși
Fulgerul Dorohoi—Știința Bacău
Unirea Negrești—Penicilina Iași
Letea Bacău—Cimentul Bicaz
Minobradul Vatra Dornei — Petrolul Moinești

ETAPA A XV-A, 24 NOIEMBRIE

Textila Buhuși—Minobradul Vatra Dornei
Știința Bacău —Foresta Ciurea
Cimentul Bicaz—Medicina Iași
Petrolul Moinești—Unirea Negrești
Foresta Fălticeni—Letea Bacău
Rarăul Cîmpulung—Fulgerul Dorohoi
Penicilina Iași—Viitorul Botoșani
Victoria Roman—Min. Gura Humor

★

Eventualele observații privind componența seriilor vor fi primite la F. R. Fotbal pînă la 20 iulie.

„SECRETELE" LUI IANIS LUSIS:
greutăți și tehnică, tehnică și iarăși tehnică

Pînă la apariția sulițelor „plutitoare" (cea de tipul „Held", confecționată din duraluminiu, a fost prima care a revoluționat această specialitate atletică), aruncarea suliței constituia una din probele în care nu era greu să faci obișnuitele pronosticuri. Cu sulița din mesteacăn învingeau de regulă cei mai puternici. Nimeni nu se îndoia de aceasta. Dar cu inovațiile datorită cărora avem de-a face acum, cu sulițe capabile să fructifice sprijinul aerului și să cadă mai departe, a devenit un lucru foarte greu să formulezi un pronostic înaintea unui campionat european sau a Jocurilor Olimpice.

Un singur atlet a ajuns să dobîndească o mare constanță și cu „sulițele plutitoare": sovieticul **Ianis Lusis.** Pînă și extraordinarul polonez Janusz Sidlo care, în decursul lungii sale cariere, a depășit în circa 120 de concursuri granița celor 80 de metri nu s-a putut sustrage regulei și a capotat în marile întreceri (Jocurile Olimpice de la Melbourne, Roma și Tokio, campionatele europene de la Belgrad și Budapesta).

Cu mai puțin de patru luni înaintea J.O. de la Ciudad de Mexico, Ianis Lusis poate fi considerat candidatul nr. 1 la victorie, chiar dacă concurența va fi acerbă. În acest sezon a debutat cu 83,48 m pentru a ajunge apoi la 86,30 m. A continuat cu 90,92 și a urcat la recordul mondial de 91,98 m.

Ianis Lusis s-a născut la 19 mai 1939 la Ielgava. Are 1,80 m înălțime și cîntărește 83—85 kg. Ofițer în forțele armate ale U.R.S.S., el predă educația fizică la o școală militară. Face parte din clubul „A.S.C. Riga" unde este antrenat de Valentin Massalitis.

Iată cum a progresat în proba sa:

1957 (18 ani) 53,37; 1958 (19 ani) 63,31; 1959 (20 ani) 72,63; 1960 (21 ani) 74,89; 1961 (22 ani) 81,01; 1962 (23 ani) 86,04; 1963 (24 ani) 83,65; 1964 (25 ani) 82,59; 1965 (26 ani) 86,56; 1966 (27 ani) 85,90; 1967 (28 ani) 90,98; 1968 (29 ani) 91,98.

Lusis este și un bun decatlonist: a realizat 7 483 p. la 18—19 octombrie 1962 la Taşkent.

A fost în mod constant campion al U.R.S.S. la aruncarea suliței din 1962 pînă în 1966. Anul trecut s-a clasat, însă, al doilea, după Mart Paama. A cucerit titlurile de campion al Europei în 1962 la Belgrad și în 1966 la Budapesta. La J.O. de la Tokio, resimțindu-se după un accident suferit la antrenament, la sfîrșitul lunii iulie, el a terminat pe locul III cu 89,57 m după finlandezul Nevala (82,66) și maghiarul Kulcsar (82,32).

Anul trecut, la Odessa (7 septembrie) a atins la a doua aruncare 90,94, iar la a treia 90,98 m. Recordul mondial, stabilit de norvegianul Terje Pedersen (91,72 m) la 1 septembrie 1964 avea să se prăbușească, acum cîtva timp, sub insistentele atacuri ale lui Ianis Lusis.

În afara sportului, pe Lusis îl mai interesează teatrul, cinematograful și se spune că „mănîncă" pur și simplu cărțile. Autorii lui preferați sînt Galsworthy, Tolstoi și Jack London. Dar să revenim la activitatea sa sportivă și să ascultăm ce ne spune el despre tehnica lui, despre felul cum se antrenează:

„Încă din timpul iernii mă antrenez în mod regulat și foarte intens, aproape în fiecare zi. De două ori pe săptămînă îmi consacru antrenamentele ridicării halterelor la cele trei stiluri olimpice. În celelalte zile, fac o mare varietate de exerciții de ridicări rapide, cu greutăți mai mici pentru a dobîndi viteză în mișcări.

Cînd vine vara dedic o zi pe săptămînă greutăților (de toate mărimile) **în timp ce în majoritatea antrenamentelor mă preocupă să sporesc rapiditatea mișcărilor și să-mi desăvîrșesc tehnica, tehnica și iarăși tehnica!**

Nu am un regim de alimentație special. Mănînc ceea ce cred că-mi prieste și cred că orice sportiv știe, pînă la un anumit punct, cînd și ce trebuie să mănînce, ce alimentație să-și asigure înainte de antrenament și înainte de concurs.

Ca să devii un bun aruncător de suliță trebuie să te consacri unui antrenament regulat, sub îndrumarea unui antrenor bun. Eu, de exemplu, am făcut cîteva greșeli în cariera mea și din cauza aceasta am avut și cîteva insuccese.

Sportivul nu trebuie să se limiteze la o singură disciplină. Este foarte util să se intereseze de mai multe probe din sportul său. Nu trebuie să devină „un lup singuratic" care nu-i înțelege pe cei ce practică alte probe. Decatlonistul este, cred, atletul cel mai complex. Participă la 10 probe căutînd să atingă în toate perfecțiunea".

Din 1961 cînd a trecut pentru prima oară de granița celor 80 de metri (81,01 la Tbilisi) el a depășit cei 80 de m în peste 35 concursuri, pînă la sfîrșitul sezonului trecut. Are așadar toate atu-urile ca să termine învingător întrecerea olimpică de la Ciudad de Mexico.

Salvatore MASSARA
(Din „Corriere dello sport")

J. B. DE TALERE ȘI SKEET:

SPORTIVII GRECI ÎNVINGĂTORI ÎN PRIMA PROBĂ

SOFIA, 11 (prin telefon, de la corespondentul nostru). — Joi s-a desfășurat manșa a doua a probei de talere aruncate din șanț din cadrul Balcaniadei de talere și skeet. Cîștigătorul la individual a fost cunoscut abia după o tragere suplimentară de baraj de 25 focuri. După două zile de întreceri concurenții greci **Dzumaras** și **Pangalos** acumulaseră fiecare cîte 186 puncte. Dar, la baraj, primul a realizat toate focurile, clasîndu-se pe locul 1 cu 186 p. Și pentru locurile 3—4 s-a recurs la baraj, impunîndu-se trăgătorul turc **Selioglu** în fața lui **Anastasov** (Bulgaria), ambii cu 183 p. Concurenții români au ocupat ultimele locuri, după cum urmează: 13. **Vezeanu** 161 p, 14. **Marinescu** 156 p, 15. **Petre** 156 p, 16. **Bodnărescu** 138 p.

Clasament pe echipe: 1. Grecia 727 p, 2. Bulgaria 715 p, 3. Turcia 698 p, 4. România 611 p.

Toma HRISTOV

PUTERNICĂ PARTICIPARE LA TURNEUL DE ȘAH DE LA SKOPLJE

BELGRAD 11 (Agerpres). — A fost alcătuit tabloul de participare la turneul internațional masculin de șah de la Skoplje. Iată configurația acestui tablou: 1. D. ILIEVSKI (Iugoslavia); 2. MARICI (Iugoslavia); 3. PORTISCH (Ungaria); 4. MINICI (Iugoslavia); 5. SOFREVSKI (Iugoslavia); 6. GHELER (U.R.S.S.), 7. PARMA (Iugoslavia); 8. WADE (Anglia); 9. BUKICI (Iugoslavia); 10. B. ILIEVSKI (Iugoslavia); 11. UHLMAN (R. D. Germană); 12. GHEORGHIU (România); 13. NICEVSKI (Iugoslavia); 14. JANOSEVICI (Iugoslavia); 15. HORT (Cehoslovacia); 16. GLIGORICI (Iugoslavia); 17. SAVON (U.R.S.S.); 19. MATULOVICI (Iugoslavia); 20. MATANOVICI (Iugoslavia).

Actualitatea internațională

DOUĂ „CĂRȚI DE VIZITĂ" CU DESTINAȚIA: STEAUA ȘI DINAMO

Sorții au desemnat primele adversare ale echipelor românești în marile competiții fotbalistice europene.

În „C.C.E.", Steaua va întîlni pe A.B. Copenhaga, iar în „Cupa cupelor" Dinamo București va primi replica puternicei formații 1. F.C. Köln. Să facem cunoștință cu viitoarele adversare ale fruntașelor fotbalului nostru!

A. B. COPENHAGA, PENTRU PRIMA OARĂ ÎN „C. C. E."

Akademisk Boldklubben Copenhaga a cucerit în 1967 titlul de campioană a țării. În Danemarca, la fel ca și în alte țări nordice, campionatul se desfășoară după sistemul tur — primăvara, retur — toamna. Or, A. B. Copenhaga a cîștigat campionatul anul trecut, iar acum, în noua întrecere, după terminarea turului, ea ocupă locul al 9-lea din 12 echipe! A cîștigat 5 partide și a pierdut tot atîtea, urmînd să susțină la 7 august un meci restanță cu Horsens, formație clasată în prezent pe locul al 8-lea.

Campioana Danemarcei are o veche tradiție în fotbalul danez. În anii de după război, clubul universitar a cîștigat de 6 ori titlul de campioană a țării, dar, paradoxal, nu a luat niciodată startul în „Cupa campionilor europeni". Dintre jucătorii cei mai valoroși amintim pe redutabilul internațional *Ole Madsen*. Acesta, deși nu mai e la prima tinerețe fotbalistică (joacă destul de rar în ultimul timp), este denumit „vînătorul de goluri". Aproape nu există vreun meci, în care *Madsen* să nu înscrie...

1. F.C. Köln cu Overath, Weber și Löhr

1. F. C. Köln este una dintre cele mai puternice formații din prima ligă a campionatului vest-german. În ultima ediție a campionatului, ea a ocupat locul al patrulea, iar în ultimii ani a cîștigat de două ori titlul suprem al țării (1961 și 1963). În „C.C.E." n-a pierdut nici un meci pe teren propriu.

La ora actuală, echipa este antrenată de *Hans Merkle*, care a activat pînă nu de mult în Elveția la Young Boys-Berna, iar ca antrenor secund îl utilizează pe fostul internațional Hans Schäffer.

Danezul Ole Madsen, *un jucător cunoscut în fotbalul internațional*

Lotul jucătorilor este deosebit de valoros. Printre cei mai renumiți se află fostul internațional iugoslav Soskici, care a apărat poarta echipei Iugoslaviei. Dintre ceilalți se remarcă *Wolfgang Overath* (25 de ani), *Wolfgang Weber* (24 de ani), jucătorul care a înscris miraculosul gol egalizator în finala campionatului mondial și *Johannes Löhr* (26 de ani). Toți aceștia sînt și în prezent titulari ai reprezentativei vest-germane.

Portarul echipei 1. F. C. Köln, Milutin Șoșkici

LA C. E. DE BASCHET FEMININ

ROMÂNIA — FRANȚA 59-48

Prin telefon, de la trimisul nostru special VICTOR BĂNCIULESCU

RAGUSA, 11. Am rămas datori cititorilor noștri cu detalii privind evoluția echipei României la campionatul european. Prezentînd o formație eterogenă, antrenorii români au sperat să obțină un echilibru între experiență și atributele tinereții. Într-adevăr, în echipă sînt jucătoare cu vechi state de serviciu (Spiridon cu 150 de meciuri în reprezentativa țării, Racoviță participantă la 6 ediții ale C.E. etc.) și jucătoare tinere quasi debutante. Sigismund Ferencz și Grigore Costescu au gîndit bine, pentru că numai acest mixtum compositum a reușit să salveze selecționata în multe momente dificile prin care a trecut. În ciuda unei pregătiri fizice bune, echipa nu joacă decît rareori la valoarea ei potențială, mizînd mai mult pe o apărare fermă, care a dat rezultate satisfăcătoare, și pe performanțe personale în atac. Ceea ce lipsește în primul rînd este capacitatea de a realiza. Imprecizia în aruncări, numărul prea mare de lovituri libere ratate, teama de riscul inerent jocului de baschet, prelungirea premeditată a fazelor statice — iată trăsături care determină pe antrenori să fie nemulțumiți, chiar cînd echipa iese victorioasă de pe teren.

Formația se bazează substanțial pe eficacitatea singulară (dar încă nu deplină) a Ecaterinei Vogel (63 p în 5 jocuri) și pe prezența constantă pe lista realizatoarelor a Hanelorei Spiridon (30 p), Octaviei Bițu (41 p) și a Ancăi Racoviță (29 p). Apelînd deseori la fantezie, Sanda Dumitrescu (14 p) păcătuiește prin abuzul de individualism tocmai atunci cînd se simte nevoie de rapiditatea ei de reacție în sprijinul jocului colectiv. Irina Vasilescu (printr-o revenire de ultimă oră) s-a făcut utilă echipei atunci cînd a jucat. O mențione specială pentru Suzana Szabados care și-a onorat selecția cu cîteva evoluții excelente și care ne-a făcut să regretăm că în formație nu mai sînt și alte tinere talente cum ar fi, de pildă, eleva Viorica Balaj de la Satu Mare.

Exceptînd ineficacitatea majoritară, sîntem datori să subliniem capacitatea de luptă, combativitatea întregii echipe. Iată singurul argument care ne face să credem că pînă la sfîrșitul turneului pentru locurile 8—13, un adevărat turneu de consolare pentru reprezentativele care ar fi meritat să se califice în finală, selecționata României va ocupa un loc conform cu posibilitățile sale actuale.

În cel mai fructuos meci al ei, contra unui adversar pe care l-a respectat, dar de care nu s-a temut, echipa României a învins Franța cu 59—48 (27—21), sub aplauzele tribunelor care au apreciat precizia, uneori finețea și în orice caz soliditatea matură a învingătoarelor.

Au arbitrat corect **Onrust** (Olanda) și **Käsebier** (R. D. Germană). Realizatoarele celor 107 puncte: VOGEL 23, RACOVIȚA 11, Pruncu 3, Spiridon 5, Vasilescu 2, SZABADOS 6, Bițu 9 din echipa română și Riffiot 9, Delachet 5, Stephan 7, Guidotti 8, Dulac 6, Peter 4, D'Engremont 4, Chazalon 5 din formația franceză.

Alte rezultate: Iugoslavia — Bulgaria 54—44 (s-a jucat miercuri); Bulgaria — Belgia 65—43.

O scrisoare de peste Ocean, de la Milică Theodorescu

De pe ring în sala de concerte

Învingătorul lui Rocky Graziano revine la București pentru a... concerta „din clasici și moderni"

Cînd a plecat, prin 1936, spre Paris, care avea să fie, totuși, numai o etapă în drumul său spre S.U.A., Milică Theodorescu își cîștigase în țară aureola unui boxer deosebit de înzestrat. Atlet desăvîrșit, bătăios și totuși bun tehnician, Milică era, cum obișnuiesc să spună specialiștii, „boxerul care vine". Nici nu mai știm dacă, atunci, la plecare, avea în buzunar titlul de campion al țării. Cert e însă că el era plin de ambiții, de ginduri mari. Cu acest bagaj a poposit în capitala Franței, unde, după cîteva meciuri bune, un manager abil a văzut în el o vedetă și i-a perfectat un contract pentru S.U.A. Cîte meciuri a susținut acolo boxerul român e greu de precizat. Sigur este că Milică a plăcut foarte mult spectatorilor americani.

„Milo Theodore" — cum îl botezaseră ei — boxa pe gustul lor: în forță, cu pumni mulți (și dați și... primiți, desigur!). **Și boxa bine. Și, mai ales, cu succes. Vreți numele unuia dintre învinșii lui? Citiți atent: ROCKY GRAZIANO! Exact. E VORBA CHIAR DE FOSTUL CAMPION AL LUMII** (eroul filmului „Cineva, acolo sus, mă iubește").

Acesta a fost, firește, rezultatul cel mai de preț obținut de boxerul român în întreaga carieră. Meciul vieții. De aici putea să-i vină marea consacrare. Dar a venit războiul. Milică s-a înrolat, voluntar, în armata americană, prinsă, atunci, în războiul din Pacific.

După Graziano ar fi urmat meciul cu Tonny Zale, campionul lumii la ora aceea și, poate, centura de campion mondial...

Milică are acum 55 de ani. E — după cum ne-a scris el recent — manager. Are în grija sa 4 boxeri profesioniști. Și — în orele libere — cîntă. Cîntă la vioară. E o veche îndeletnicire a sa, pe care i-o știam.

Dar mai bine să dăm curs rîndurilor primite de la „Milo Theodore": **„A doua ocupație a mea este în prezent vioara. Sînt violonist profesionist din anul 1947. Concertez în public (mai ales în fața membrilor coloniei române de aici) și la radioteleviziune, melomanii americani apreciindu-mă mult, ca și atunci cînd boxam.**

Sper ca în vara aceasta să vin în țară — de care vă rog să mă credeți că îmi este tare, tare dor — și să dau chiar un concert de vioară cu un program bine ales din clasici și moderni. Vă rog să scrieți asta în ziar".

Așadar, „Milo Theodore" a schimbat mănușile de box cu arcușul și vioara. Sau, mai exact spus: **a trecut de pe ring, pe podiumul de concerte.**

Ieri boxer...

...azi violonist

Vrem să credem că și în această postură, Milică al nostru nu se dezminte.

În orice caz, am așternut rîndurile de față cu sentimentul și satisfacția că ne-am reamintit de un foarte bun boxer, care prin performanțele obținute în străinătate a contribuit, la vremea sa, la ridicarea prestigiului sportului românesc în lume.

C. GRIGORIU

ȚIRIAC LA BAASTAD: victorie la simplu înfrîngere la dublu

BAASTAD, 11 (Agerpres). În campionatele internaționale de tenis ale Suediei Ion Țiriac (România) l-a învins în turul doi al probei de simplu masculin cu 6—4, 4—6, 6—2, 6—1, pe Thomas Koch (Brazilia). Alte rezultate: Ashe (SUA) — Karlstein (Suedia) 6—2, 6—2, 6—2; Leschley (Danemarca) — Orantes (Spania) 5—7, 6—3, 7—5, 7—5.

În sferturile de finală ale probei de dublu masculin, perechea Ashe, Graebner (SUA) a învins cu 6—3, 9—7 pe Țiriac (România), Dell (SUA).

telex

LA SOPOT, în competiția internațională de tenis „Cupa Mării Baltice", echipa Poloniei a dispus de selecționata de tineret a României cu 3—0. În turneul individual: Dumitrescu — Szewczyk (Polonia) 9—7, 6—2, Santei — Chmela (Polonia) 6—2, 6—2.

■

ÎN CADRUL concursului atletic de la Köln s-au înregistrat următoarele rezultate: masculin — 200 m: John Carlos (S.U.A.) 20,7; 400 m: Evans (S.U.A.) 46,1; 4 x 100 m: Franța 40,2; suliță: Struse (R.F.G.) 75,53; feminin — lungime: Rosendahl (R.F.G.) 6,28; 800 m: Lammers (Olanda) 2:04,3; 4 x 100 m: Olanda 45,1.

■

ROSEWALL ȘI PILICI au ieșit din cursă la turneul internațional al profesioniștilor de la Paris. Primul a fost învins de Newcombe cu 6—4, 6—1, 5—7, 1—6, 6—4, iar Pilici a pierdut la Stolle cu 6—2, 9—11, 6—1, 6—4.

■

REZULTATE remarcabile în concursul de atletism de la Oslo: 5 000 m: Ron Clarke (Australia) 13:33,6; 2. Sawaki (Jap.) 13:41,3; 3. Keino (Kenia) 13:43,4; suliță: Nilsson (Suedia) 80,76; triplu salt: Areta (Spania) 16,04.

radio

■

COMPETIȚIA ciclistă „Cupa Curler" disputată la Roskilde (Danemarca) a revenit lui Ritter (Dan.) care a acoperit 120 km în 2 h 35:40 (46,200 km/oră); 2. Altig (R.F.G.); 3. J. Anquetil (Fr.).

■

IAȘIN a fost cel mai bun jucător al meciului de fotbal selecționata Stockholmului — Dinamo Moscova, disputat în capitala Suediei și cîștigat de gazde cu 1—0 (0—0) prin golul înscris de Svensson.

telefon

MEXIC — BRAZILIA 2—1 LA FOTBAL

CIUDAD DE MEXICO 11 (Agerpres). — Peste 50 000 de spectatori au urmărit la Ciudad de Mexico întîlnirea internațională de fotbal dintre echipele Mexicului și Braziliei. Au cîștigat cu 2—1 (1—1) fotbaliștii mexicani. Scorul a fost deschis în minutul 18 de mexicani prin Borja. Imediat, brazilienii au inițiat un atac egalînd prin Rivelinho. În minutul 69 Borja a înscris golul victoriei printr-un șut de la 16 m.

Tinerii baschetbaliști victorioși la Minsk

MINSK. — În turneul internațional masculin de baschet rezervat echipelor de tineret, selecționata României a dispus cu 83—51 (32—33) de echipa Bulgariei. Alte rezultate: Iugoslavia — Cuba 92—71 (48—32); U.R.S.S. — Polonia 93—70 (45—27).

RALIUL DUNĂRII PUNE PROBLEME GRELE
MAI ALES PE TRASEUL ROMÂNESC

Săptămîna viitoare, mai precis miercuri 17 iulie la ora 20,30, vor lua startul, concomitent, din Austria (Regensburg) și din Cehoslovacia (Praga), cele peste 60 de echipaje înscrise în Raliul Dunării organizat de Automobil Club Român (A.C.R.) și Österreichischer Automobil Sport-Club (Ö.A.S.C.). După cum se știe, la această ediție a raliului participă și patru echipaje românești care vor evolua pe mașini Renault 8 Gordini. Concurenții români au procedat la recunoașterea traseului, iar la revenirea lor în Capitală am avut prilejul să stăm de vorbă cu trei din cei patru șefi de echipaje: Marin Dumitrescu, Aurel Puiu și Mihai Vicaș, cărora le-am cerut părerea despre marea competiție. Iată ce ne-au spus ei:

„Traseul străbate teritoriul a patru țări: Cehoslovacia, Austria, Ungaria (total 1 319 km) și România (1 796 km). Porțiunile cele mai dificile ale raliului sînt tocmai în țara noastră și anume pe șoselele acoperite cu piatră spartă. Astfel, din Orașul Dr. Petru Groza pînă la Deva (166 km) drumul este deosebit de dificil (aproape în întregime cu piatră spartă, așezată de curînd, pe care s-au format șleauri; el provoacă derapaje și, mai ales, taie cauciucurile). Și ca acest drum mai sînt și altele. Ele vor constitui... pietre de încercare pentru multe mașini, deoarece numai cele inalte și cu suspensii lungi pot realiza media orară impusă. Mașinile franceze, Renault și Matra Jet, precum și cele vest-germane, Porsche (foarte joase și cu suspensii scurte), vor plăti un greu tribut. Datorită etapelor în general foarte scurte, cu porțiuni mari de șosea de categorie inferioară, nu se pot recupera (pe porțiunile asfaltate) prea multe din minutele pierdute pe drum prost. O altă problemă o constituie șoseaua Bicaz-Lacul Roșu; prin lărgirea și asfaltarea drumului, stîlpii susținători ai firelor electrice, care erau pe margine, se află acum chiar pe mijloc și — notați — pe această rută va avea loc una din probele de viteză în coastă!

Dar, oricum, acestea sînt condițiile impuse tuturor concurenților și ne vom strădui ca, în cele 50 de ore și 17 minute de mers continuu, cît durează cursa, să le învingem, deși sarcina nu este de loc ușoară, pentru că echipajele noastre n-au efectuat decît o singură recunoaștere (tur-retur), în timp ce echipajele străine se antrenează pe șoselele românești de cîteva săptămîni".

Mulțumind interlocutorilor noștri, le-am urat, totodată, succes.

Ion DUMITRESCU

LA ÎNCHIDEREA EDIȚIEI
PARTIDE ÎNTRERUPTE ÎN SEMIFINALELE C.M. DE ȘAH

MOSCOVA. — A 8-a partidă a meciului de șah dintre Tal și Korcinoi, contînd pentru semifinalele campionatului mondial, a fost întreruptă. Tal conduce cu 4—3.

MALMO. — În cadrul aceleiași competiții, cea de-a 4-a partidă a meciului Larsen (Danemarca) — Spasski (U.R.S.S.) a fost întreruptă la mutarea 40-a. Scorul este pînă în prezent de 2—0 în favoarea lui Spasski, două partide fiind întrerupte.

Și în Pirinei tot belgienii sînt protagoniștii Turului Franței

PARIS 11. — Ca niciodată pînă acum, cele mai grele etape din Pirinei nu au adus schimbări în clasamentul general al Turului Franței. Azi (N.R. ieri) în etapa St. Gaudens-Seo de Urgel (208.500 km și două vîrfuri: de 1214 m și 2407 m) a cîștigat belgianul Van Springel în 6 h 59:55 urmat de spaniolul Del Moral. Clasament general: 1. Van den Berghe (Bel.) 72 h 33:49; 2. Schiavon (It.) la 1:34, 3. Passuello (It.) la 3:26; 4. Pintens (Bel.) la 3:43; 5. R. Poulidor (Fr.) la 4:13.

Tiparul I. P. „Informația", str. Brezoianu 23—25

40365

Redacția și administrația: str. Vasile Conta nr. 16, tel. 11.10.05, interurban 72 și 286. Telex sportrom buc. 180.

PROLETARI DIN TOATE ȚĂRILE, UNIȚI-VĂ!

sportul

4 pagini 30 bani

Anul XXIV Nr. 241 (5675) ZIAR AL CONSILIULUI NAȚIONAL PENTRU EDUCAȚIE FIZICĂ ȘI SPORT Simbătă 13 iulie 1968

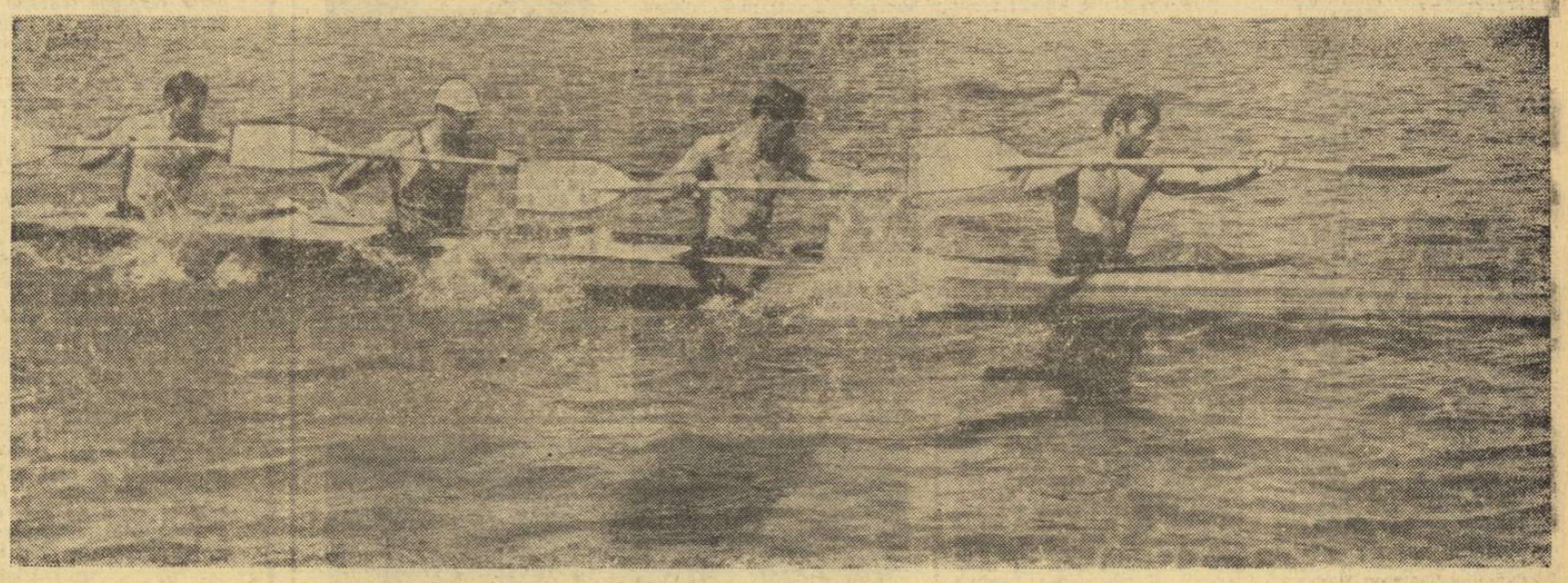

Ieri dimineață, la antrenamentul caiaciștilor și canoiștilor români. În imagine: echipajul de caiac 4 — 1000m, format din Țurcaș, D. Ivanov, G. Govaliov, Calenic
Foto: P. ROMOȘAN

ÎN „CUPA VOINȚA"

Gh. Moldoveanu s-a impus la sprintul din Sibiu

Pe traseul etapei a V-a...
Foto: A. NEAGU

SIBIU, 12 (prin telefon, de la trimisul nostru). — Vineri, la Cluj, a plouat pînă cu cîteva clipe înaintea startului din **etapa a VI-a a „Cupei Voința"**. Atmosfera s-a răcorit și rutierii au scăpat pentru cîteva ore de coșmarul canicular. Dru-

Hristache NAUM

(Continuare în pag. a 2-a)

Ion Țiriac în semifinale la Baastad

STOCKHOLM, 12. În sferturile de finală ale probei de simplu din cadrul campionatelor internaționale de tenis ale Suediei, reprezentantul României, Ion Țiriac, a învins pe spaniolul J. L. Arilla cu scorul de 6—4, 6—4, 6—1. Arilla furnizase surpriza turului precedent, eliminîndu-l pe capul de serie cu nr. 3, americanul Clark Graebner (6—2, 6—0, 6—3). Conform calculelor hîrtiei, în semifinale, Țiriac urmează să-l întîlnească pe primul favorit al turneului, Manuel Santana. Calificat pentru semifinale este și jucătorul american de culoare Arthur Ashe, care l-a învins pe sovieticul S. Lihaciov cu 6—2, 11—9, 6—4.

Participanți de valoare LA „REGATA SNAGOV"

• SE ANUNȚĂ O LUPTĂ STRÎNSĂ ÎNCĂ DIN SERII • LA START — LAUREAȚI AI CAMPIONATELOR EUROPENE ȘI MONDIALE • MAJORITATEA ȚĂRILOR PARTICIPĂ CU ECHIPELE OLIMPICE

Astăzi, pe apele Snagovului, se vor desfășura primele curse ale tradiționalei regate internaționale de caiac-canoe, considerată — în acest an preolimpic — drept **una din cele mai importante competiții europene.**

Ieri, urmărind antrenamentele diferitelor echipaje, am reîntîlnit numeroși caiaciști și canoiști de valoare europeană și mondială, **sportivi** cu impresionante cărți de vizită. Prezența acestora anticipează întreceri de ridicată valoare tehnică, obținerea unor timpi buni și foarte buni, precum și un spectacol sportiv de calitate. În această dificilă competiție, **sportivii români au prilejul să înregistreze o nouă afirmare internațională, să dovedească buna pregătire din acest sezon la sfîrșitul căruia vor avea loc întrecerile olimpice.**

Pînă la cursele finale, cîteva considerații prilejuite de lectura listelor de start. În proba inaugurală, cea de caiac simplu 1000 m, se prevede — înainte de toate — o luptă destul de dificilă pentru calificarea în finală. Printre cei creditați cu șanse mai mari se numără: **Hesz** (Ungaria), **Günter** (R.F.a Germaniei), **Lange** (R.D. Germană), **Conțolenco** (România) etc. Și în proba de canoe simplu 1000 m seriile sînt foarte tari și, probabil, unii dintre canoiștii de valoare vor obține dreptul de participare la finala probei numai după recalificări. În orice caz, simpla enumerare a cîtorva participanți poate arăta concludent cît de greu va fi să se cîștige această

Dan GÂRLEȘTEANU

(Continuare în pag. a 2-a)

Noi recorduri? 2:02,2 întîlnește 2:02,5 într-o cursă care se anunță palpitantă!

Reprezentativa de volei (tineret) pleacă azi în Cehoslovacia

Astăzi pleacă în Cehoslovacia lotul tinerilor voleibaliști români, compus din: **Oros, Dumănoiu, Penciulescu, Cristian Ion, Bobeică, Tănăsescu, Cătălin, Armion, Nilvan, Drăgan, Moculescu** și **Popescu**, condus de antrenorii **M. Dumitrescu** și **L. Stilea**, pentru a participa la criteriul speranțelor olimpice. Întrecerea va avea loc în orașul Pisek între 14 și 21 iulie.

La Trinec, astăzi și mîine, echipa feminină a Cehoslovaciei susține două întîlniri cu formația României și cu cea a Iugoslaviei. Meciul dintre ultimele două echipe nu are un caracter oficial, dar, în perspectiva olimpică, interesează în mod deosebit prin rezultatul cursei de 800 m în care se întîlnesc direct două dintre cele mai bune alergătoare ale lumii, iugoslava VERA NIKOLICI, campioană europeană în 1966, și recordmana României, ILEANA SILAI. Deși rezultatele lor nu vor figura în același clasament al probei de concurs, totuși ele vor apare desigur în bilanțul mondial al cursei de 800 m. Vera Nikolici (2:02,2 în acest an) este cunoscută prin ritmul rapid pe care-l imprimă cursei, chiar de la plecare, căruia nu-i rezistă multe alergătoare și care-o pune astfel la adăpost de surprizele finișului, capitol la care stă ceva mai slab. Dacă Ileana Silai va reuși să-i ia, cum se spune, „plasa" Verei Nikolici și va găsi resurse pentru finiș, nu este de loc exclus să auzim de o surpriză și în orice caz de un nou record național, pe undeva prin apropiere de 2:01,1 record european, al englezoaicei Ann Packer-Smith, din 1964.

O altă probă așteptată cu interes, dată fiind, mai ales, forma remarcabilă din ultima vreme a **Liei Manoliu**, este și aruncarea discului. Recordmana noastră (57,98 m) are la Trinec adversare destul de puternice în **Olimpia Cataramă** (54,65 m), **Jirina Nemcova** (53,88 m) și **Helena Ziabkova** (52,44 m).

Din formația țării gazdă, pe care colegii de la „Ceskoslovenski sport" au avut amabilitatea să ne-o comunice, reținem numele și performanțele sprinterei **Eva Lehocka-Geeskova** (cu 11,3 s pe 100 m, a doua atletă a lumii în 1968), ale săritoarelor în înălțime **Jaroslava Valentova** (1,80 m) și **Maria Faithova** (1,78 m), speranțe ale Cehoslovaciei pentru apropiatele întreceri olimpice.

★

În numărul nostru de duminică veți putea urmări relatările trimisului nostru special, la Trinec, Adrian Ionescu.

(VII) Popas la Moldova Veche

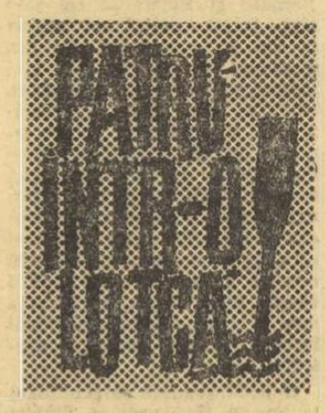

Pentru călătorul care se oprește aici doar cîteva ore, Moldova Veche se împarte într-un cartier de blocuri construite pentru mineri și o veche așezare pescărească.

Noul cartier seamănă cu toate cele similare pe care le cunoaștem — mare, luminos, modern — și care nu poate fi diferențiat de altele care se află fie la Piatra Neamț, fie în București.

Casele țărănești nu au o individualitate distinsă decît după ce le treci pragul marilor porți. Curțile interioare, amintind **patio-urile**, sînt acoperite cu bolte de viță de vie. Ciorchinii coboară pînă deasupra capului. Lipit de peretele casei se află un mic bazin de ciment, umplut cu apă de ploaie, iar nișele ogivale ale zidului din fundul patio-ului au încremenit **două căprioare** de tencuială, maro. Dincolo, în a doua curte, pe o platformă îngrădită, măcăie rațele, într-un șopron scund sînt adunate uneltele — de cimp și de meșteșugari — împreună cu bicicleta, cu undițele, după care se înalță un enorm snop de pari, legați la mijloc, și totul — patio-ul cu căprioare și bazinul pentru apa de ploaie, platforma cu rațe albe, grădina care împestrițează fundul celei de a doua curți, frontoanele colorate, migălite, ale ferestrelor — vădește un spirit gospodăresc, în care tradiția țăranului se îmbină cu cea a artizanului.

Seara, cînd ferestrele sînt oblonite și porțile devin arogante și adună în spatele lor familiile ca pe tot atîtea insule umane, străine una de alta —

Camil BACIU

(Continuare în pag. a 2-a)

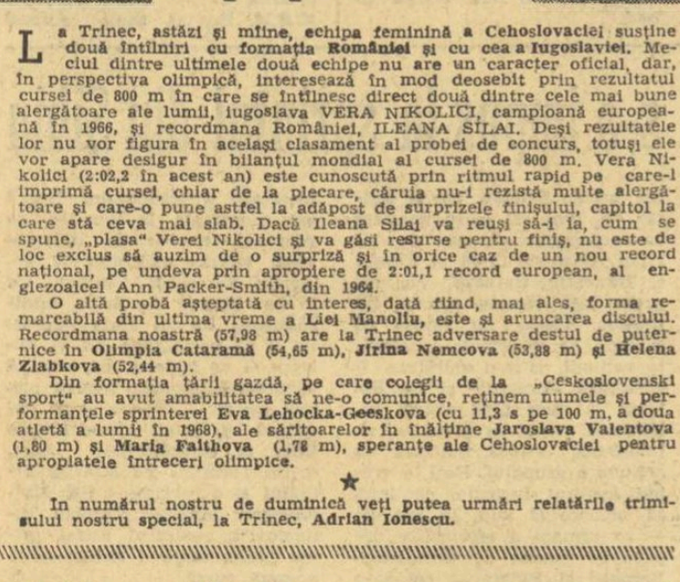

Popas. În drum spre Drencova, echipajul își îngăduie un scurt „camping" pe mal. În stînga, Mihaela Ștefănescu prepară o mîncare caldă, urmînd întocmai rețetarul din „Cartea de bucate"...
Foto: Traian GEORGESCU

La munte și la mare, în plin sezon estival, fotbalul continuă să capteze atenția...

Față de poartă într-una din nocturnele de la „Turneul litoralului"
Foto: R. TEODOR

Caleidoscop marin

Litoralul românesc 1968: îngemănare de frumuseți naturale ridicate la puterea unei civilizații moderne; itinerar de educație vizuală; peisaj unde vii și te îmbeți de soare și de sentimentul nemărginirii; o imensă piscină în care zeci de mii de oameni se supun diurn ritualului fortifiant al mișcării. Se înoată, se luptă voinicește cu valurile, se fac mișcări de gimnastică, se joacă fotbal și volei, se aleargă, un dor de mișcare se redeșteaptă în tineri și vîrstnici, începe să palpite un sentiment de grijă pentru linia trupului, pentru mobilitatea încheieturilor, pentru fortificarea mușchilor.

(Continuare în pag. a 3-a)

Știința organizării

Drumul spre realizarea unui fotbal național de elevată valoare trebuie pavat nu cu vorbe mari, nu cu procese verbale întocmite cu o birocratică meticulozitate, ci cu măsuri de organizare. Toate crăpăturile existente în temelia sa, care împiedică ridicarea unui edificiu solid, pot fi explicate îndeosebi prin vicii de organizare. Valurile succesive de fotbaliști mediocri, inversarea raporturilor logice dintre jucători-club-școală-profesie, lipsa unor puternice personalități printre antrenori și conducători, nesfîrșitul film al abaterilor de tot felul, deficitul de antrenament și de educație sportivă, rebătătorirea acelorași drumuri fără perspectivă — toate acestea ascund o evidentă anemie organizatorică.

Cercetînd geneza impresionantelor succese ale României socialiste, obținute pe numeroase planuri, vom găsi în substanța lor nervurile unei bune organizări. De o părticică din această capacitate organizatorică are nevoie și fotbalul nostru, de o inițiativă care să conecteze principiile ei generale la specificul acestui sport.

Proiectele elaborate în decursul anilor pentru lansarea fotbalului românesc au ignorat și experiența noastră și pe cea acumulată în atîtea țări, vecine sau îndepărtate. Au fost, de asemenea, înecate în superficialitate și datele proprii, actuale, ale activității noastre fotbalistice. Din atîtea planuri abandonate sau eșuate, lungul șir al salariaților Federației de fotbal n-a înțeles, se pare, nici măcar imperativul unei concepții realiste, curățată de locuri comune, de idei și formulări vagi. Și această miopie a determinat legile fotbalului, la fel de vii ca și cele ce acționează în alte domenii de activitate, să se răzbune matematic. S-au risipit timp și mijloace și nici acum nu se poate afirma că deficitul de organizare ar fi trecut în amintire. Dar fenomenul trebuie sistat.

Organizarea acțiunii de fortificare a fotbalului românesc este necesar să fie amplasată pe temeiuri științifice. În concordanță cu acest imperativ trebuie să se pornească de la cîteva premise, stabilindu-se printre altele: la ce cotă se preconizează a fi ridicată activitatea fotbalistică și în cît timp; nivelul exact de la care se pornește; ce resurse vor fi alocate pentru susținerea acțiunii? Să se opteze pentru o structură internă a cluburilor și pentru o rețea de echipe (în sectorul copiilor și juniorilor) cu randament probat, care să ofere certitudinea transformării resurselor investite în performanțe sportive prestigioase. Fotbalului și fotbaliștilor să-i fie delimitat locul în contextul mișcării sportive, toate verigile acestei activități să fie reglementate de o legislație inspirată, care să favorizeze ideile novatoare, dar să blocheze tendințele spre abuz și dezordine. La toate acestea, ar mai trebui adăugate și o serie de măsuri care să determine continua dezvoltare a fotbalului românesc, reabilitarea lui fiind un proces temporal ce nu trebuie stînjenit cu tot felul de anacronisme.

După opinia specialiștilor în chestiuni de organizare, aceste elemente: fixarea obiectului; a resurselor; a căilor de transformare a resurselor în obiect; integrarea într-un context; asigurarea permanentei evoluții parafează cu prestigiul științei orice acțiune serioasă spre atingerea unui scop. De ce se manifestă încă opacitate față de o viziune științifică alcătuită din principii generale și concret valabile?

Mai în glumă, mai în serios, nădăjduim la sprijinul mașinilor electronice. Bine programate, ele pot calcula soluții exacte pentru organizarea corectă a unei acțiuni, oferind date inatacabile, în fața cărora opinia aproximativă, erorile, incompetența și atitudinea demagogică ar fi obligate să se retragă definitiv.

Aceste modeste propuneri n-au decît pretenția să prefigureze o nouă optică, o manieră de a gîndi despre fotbal, obligatoriu racordată la știința organizării, aflată în marș viguros în toate domeniile vieții noastre politice, sociale și economice.

Remus BOGDAN

ÎN NUMĂRUL NOSTRU DE DUMINICĂ

veți putea citi:

DOUĂ PAGINI DE MAGAZIN SPORTIV

Din cuprins: **Duminicile unui nesportiv**, de George Sbârcea; **Convorbiri cu dl. Gore**, de Al. Mirodan; **Filatelie olimpică; Poșta magazin.**

Relatări de la competiții internaționale

Regata Snagov la caiac-canoe; meciurile de **atletism Cehoslovacia–România** (femei) și **România–Grecia** (juniori); **Campionatul european feminin de baschet; Cupa Voința** la ciclism etc.

Echipa „Celestă", formația „Cariocas", „Squadra Azzurra", „Wunderteam"

Și alte selecționate celebre reunite în coloanele ziarului

sportul

începînd de săptămîna viitoare.

C.M. 1938: Italia — Ungaria 4—2. Plonjon inutil al lui Olivieri. Ungaria a înscris cel de al doilea gol.

„Mănușa litoralului" — o verificare utilă a olimpicilor

După multe emoții, cauzate de incertitudinea participării unor boxeri de peste hotare (au fost invitați sportivi din 14 țări), turneul dotat cu trofeul „Mănușa litoralului" s-a bucurat de un interes major din partea spectatorilor constănțeni. Pregătirile intense pentru J.O., în care sînt angajați în prezent „olimpicii" din toate țările, au făcut ca la turneul de la Constanța să nu participe însă cei mai reprezentativi pugiliști din Bulgaria, Suedia, Ungaria, R.D. Germană și Olanda. Lipsa lor nu s-a resimțit prea mult, unii dintre boxerii oaspeți lăsînd o impresie excelentă, și fiind adversari redutabili pentru reprezentanții noștri.

Așa că, acum cînd reflectoarele de pe arena Olimpia s-au stins, putem aprecia turneul ca deosebit de util. Candidații noștri olimpici aveau nevoie, într-adevăr, de meciuri care să le definească forma sportivă actuală.

În ce măsură s-au edificat antrenorii asupra posibilităților elevilor lor, rămîne de văzut. Cert este că trei dintre boxerii noștri s-au detașat vizibil de restul celorlalți componenți ai reprezentativelor. În primul rînd, **Nicolae Giju.** Nu este atît de important faptul că deținătorul medaliei de aur la ultimul campionat european a ocupat la „Mănușa litoralului" locul I la categoria cocoș, ci modul cum a evoluat el în partidele cu Huppen (Olanda), Frederikson (Suedia) și Junghaus (Ungaria). Bine pregătit din punct de vedere tehnic, tactic și fizic, Giju (care în ultimele meciuri internaționale n-a boxat la valoarea cunoscută) ne-a reaprins speranțele într-un succes la Mexic. Tot mai mult ne convinge de valoarea sa, **Victor Silberman.** Forța, eficacitatea loviturilor sale (ceea ce dovedește și o tehnică remarcabilă), demonstrate în compania unor adversari duri, cum au fost Schregardus (Olanda) și Ottosson (Suedia), ne întăresc convingerea că o dată cu îmbogățirea experienței, Silberman va ajunge un pugilist de nădejde. **In sfîrșit, Ion Covaci, care** în turneele din Olanda și Tunisia a avut evoluții îmbucurătoare, ne-a confirmat încă o dată, la Constanța, completa sa schimbare în bine.

Din păcate, lista evidențiaților o încheiem aci. Nu ne-am putut face o imagine clară despre ceilalți selecționați (mai cu seamă despre Grulescu, Antoniu, Monea și Alexe). Rămîne ca viitoarele verificări (meciurile cu Turcia sau cu F.C. Köln, de la sfîrșitul

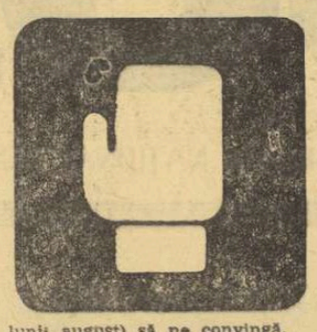

lunii august) să ne convingă.

În general, trebuie spus că turneul de la Constanța a mulțumit pe toți cei prezenți în jurul ringului. Organizarea excelentă (a cărei răspundere și-a asumat-o comisia județeană, în frunte cu președintele acesteia, tov. **Alexandru Melicescu,** despre care oaspeții au avut numai cuvinte de laudă, ca și arbitrajele prestate de J. Wolf — R.D.G., C. Chiriac, P. Epureanu, M. Zamfirescu, C. Paraschivescu, A. Rișat, C. Tudose, C. Dobrotă au contribuit la reușita acestor confruntări tradiționale. **„Foarte puținele decizii în contradictoriu** — ne-a relatat deținătorul ecusonului A.I.B.A., Joachim Wolf — **dovedesc competența arbitrilor români".**

R. C.

„Nu trebuie să fim supărați, am fost învinși de o echipă mai bună"!

— declară Kincses Ferenc, secretarul federației maghiare de box

După cele două victorii ale naționalei de tineret a României (12—10 la Budapesta și 10—8 la Oroszlany), secretarul general al federației maghiare de box, **Kincses Ferenc,** ne relata cu o obiectivitate demnă de laudă: **„Am fost învinși de o echipă mai bună și de aceea nu trebuie să fim supărați. Pentru mine nu va fi o surpriză dacă la campionatele europene de la București îi vom întîlni, spre finalul turneului, pe unii dintre tinerii boxeri români care au evoluat acum pe ringurile noastre".**

Evident, dublul succes repurtat zilele trecute în fața reprezentativei de tineret a Ungariei, pe terenul acesteia, este meritoriu, cu atît mai mult cu cît din formația gazdelor au făcut parte doi campioni naționali (Gedo și Orbán), doi cîștigători ai „campionatului speranțelor" (Kovács și Pusztai) și alți doi pugiliști (Vigh și Pakony) campioni militari. Iată deci că adversarii tinerilor noștri boxeri dețin performanțe bune, fapt care l-a făcut pe antrenorul Németh Károly să-și manifeste optimismul atît în presa de specialitate din Budapesta, cît și în convorbirea pe care am avut-o imediat după sosirea noastră în capitala Ungariei. Dar, după cum se știe victoria a fost de partea „speranțelor" noastre.

O reprezentativă de tineret se schimbă mereu, în funcție de vîrsta componenților ei. Aceeași formație nu poate susține decît o serie de confruntări internaționale limitate. Într-un an de zile au părăsit echipa, datorită depășirii vîrstei de 21 de ani, pugiliști talentați ca I. Nicolau, P. Nedelcea, O. Gorea, V. Silberman, Al. Popa, I. Alexe, I. Sănătescu. Deci, aproape o echipă întreagă! În această situație, este firesc ca selecționata de tineret să nu dea întotdeauna deplină satisfacție. Așa cum s-a întîmplat, de altfel, și la Budapesta, unde băieții noștri nu ne-au mai dat prilejul să le comentăm evoluția în superlative, așa cum am făcut-o cu alte prilejuri. Totuși, nu le imputăm nimic, deoarece ei au luptat cu mare voință, uneori pînă la epuizare. Este un lucru cert faptul că echipa e obosită, iar unii dintre tinerii introduși în formație de către antrenorii Dumitrescu și Niculescu, în locul vechilor titulari, încă nu confirmă. Ne referim îndeosebi la reprezentanții categoriilor semi-muscă și semigrea. Oboseala unora, valoarea scăzută a altora au făcut ca acțiunile inițiate de ei să fie deseori lipsite de spectaculozitate. Dacă de la V. Ivan și P. Cojocaru nu ne așteptam la prea mult, cunoscînd lipsa lor de experiență, în schimb am fi dorit să aplaudăm „scrima" lui P. Dobrescu, C. Cuțov și Gh. Ene. N-am avut, din păcate, asemenea prilej. Dobrescu a fost de nerecunoscut în primul meci. S-a agitat mult, dar inutil, fiind învins de Orbán. În cel de al doilea meci, el a reușit într-o bună măsură să șteargă impresia nefavorabilă. Cuțov a fost același pugilist plin de temperament, tenace, dar în ultima repriză potențialul fizic i-a scăzut vizibil, din care cauză a recepționat prea multe lovituri. Lăsînd la o parte aceste defecțiuni de moment (prin care, de altfel, trec și cei mai redutabili boxeri), trebuie spus că tînărul Cuțov are mari posibilități de a progresa, că prezența sa în lotul olimpic este pe deplin justificată. Despre Gh. Ene se spune că face, uneori „box de salon". Este adevărat că el realizează meciuri de excelentă factură (ca de pildă la turneul „speranțelor olimpice" din noiembrie trecut, de la Budapesta), dar nu de puține ori ne-a oferit prilejul să-l și criticăm. Așa cum o facem acum, după întîlnirile din Ungaria, unde Ene a boxat confuz și s-a angajat într-o luptă de uzură.

Considerăm util să încheiem acest scurt comentariu cu o constatare: în reprezentativa de tineret, care a evoluat în Ungaria, au figurat șase sportivi proveniți din zona pugilistică Brăila—Galați: **P. Iuga, P. Dobrescu, C. Cuțov, C. Cocîrlea, A. Năstac și V. Lehăduș.** Ce au de spus antrenorii din celelalte centre tradiționale ale boxului nostru?...

R. CALARAȘANU

Șut la poartă peste adversar

Foto: T. ROIBU

„Regata Snagov"

(Urmare din pag. 1)

probă: **Tatai** (Ungaria), **Patzaichin, Macarenco, Covaliov, Bultelchin, Igor Lipalit** (România), **Lewe** (R. F. a Germaniei), **Eschert** (R. D. Germană)... Prima probă feminină va reuni principalele candidate la medaliile olimpice! Remarcabilă, în mod deosebit, prezența caiaciștelor sovietice **Seredina** și **Piniaeva,** precum și a concurentelor din **R. D. Germană, R. F. a Germaniei, Ungariei** și — bineînțeles — **României.** Echipaje de valoare vor lua startul și la caiac dublu 1000 m, probă în care dorim și așteptăm cu încredere evoluția consacratului nostru „cuplu" **Vernescu-Sciotnic.** Foarte echilibrate, seriile la canoe dublu 1000 m, vor tria cîteva echipaje valoroase. Finala însă rămîne deschisă. La caiac dublu 500 m(F) — aceleași protagoniste ca și la simplu. În sfîrșit, întrecerea finală — proba de caiac 4 — 1000 m — se anunță, ca la majoritatea regatelor internaționale, cît se poate de disputată. Cu șanse la primele locuri — echipajele **României, R. F. a Germaniei, Ungariei** și **Uniunii Sovietice.** Dacă pronosticurile au, firește, un mare procent de incertitudine, avem, în schimb, convingerea că — în general — probele de azi și mîine vor oferi întreceri extrem de pasionante și că favoriții vor trebui să lupte cu dîrzenie pentru a confirma. Dar, aceasta este una din marile frumusețe ale întrecerii sportive!

PROGRAMUL COMPETIȚIEI

SIMBATA: de la ora 9: SERII; de la ora 16: RECALIFICĂRI.

DUMINICA: de la ora 9: SEMIFINALE; de la ora 16: FINALE.

S-au calificat în divizia B

Ocupînd primul loc la zonele campionatelor de calificare, următoarele echipe au cucerit dreptul de a participa la ediția 1968—1969 a diviziei B la baschet: **masculin:** Șc. sp. Constanța (antrenor Alex. Petrică), Șc. sp. Mediaș (O. Șerban), Constructorul Hunedoara (T. Dancs), Constructorul Iași (M. Munteanu); **feminin:** Șc. sp. Satu Mare (Gabriela Both), Rapid II București (Eva Ferencz), Șc. sp. Ploiești (Mihai Cojocaru), Șc. sp. Sibiu (M. Fleșeriu).

Trei echipe luptă pentru titlu la juniori

Deosebit de echilibrată a fost lupta pentru titlu la această ediție a campionatului național de polo pentru juniori. Atît de echilibrată, încît și astăzi, cînd se dispută ultimele meciuri, au rămas în cursă trei echipe: Școlarul, Politehnica Cluj și Rapid București, urmînd ca de abia după desfășurarea ultimei partide să fie cunoscută campioana țării.

Dintre întîlnirile de ieri, deosebit de spectaculoasă a fost aceea dintre Politehnica Cluj și Steaua. Mai rapizi și mai combativi, clujenii au dominat, dar nu au reușit să ia conducerea decît în repriza a treia. În continuare, steliștii au făcut eforturi vădite pentru a echilibra situația, dar nu au reușit decît să reducă din handicap, astfel că victoria a revenit pe merit Politehnicii. Scor final: 6—5 (1—1, 1—1, 3—1, 1—2). Au înscris: Tișe 2, Pop 2 (unul din 4 m), Pop (4 m) și Crăciunescu pentru Politehnica, respectiv Frîncu 4 (toate din 4 m) și Teodorescu. A arbitrat bine I. Drăgan.

Alte rezultate: Rapid — Steaua 8—4 (1—1, 2—1, 2—1, 3—1), Rapid — Crișul Oradea 12—2 (2—0, 3—1, 3—0, 4—1).

Astăzi, de la ora 17, au loc, la ștrandul Tineretului, ultimele meciuri: Dinamo — Crișul, Rapid — Politehnica și Steaua — Școlarul.

S-a încheiat turneul de calificare în divizia B la volei masculin

Turneul de calificare în divizia B la volei masculin, încheiat recent la Ploiești, a desemnat cele trei echipe care vor activa în viitorul sezon, în divizia secundă a țării. După consumarea partidelor, a fost întocmit următorul clasament:

1. Lic. cu program Rm. Vîlcea	4	4	0	12:	2 8
2. Vagonul Ploiești	4	3	1	11:	3 7
3. Șc. sp. Bacău	4	2	2	6:	8 6
4. I.G.O. Hunedoara	4	1	3	5:	9 5
5. Voința Baia Mare	4	0	4	0:	12 4

Primele trei clasate: LICEUL RM. VÎLCEA (antrenor *L. Stilea*), VAGONUL PLOIEȘTI (*A. Prahoveanu*) și ȘC. SP. BACĂU (*Geta Simionescu*) s-au calificat pentru divizia B.

I. TĂNĂSESCU
corespondent

Gh. Moldoveanu s-a impus la sprintul din Sibiu

(Urmare din pag. 1)

mul de 170 km, care **ne-a** purtat de pe malurile Someșului la Sibiu, a început totuși, într-un ritm lent. Plutonul nu s-a dezlînat pe urcușurile Feleacului și **Vasile Selejan** și-a înscris în palmares o victorie de justețe la sprintul de cățărare. La coborîre, Andrei Suciu s-a dovedit mai curajos pe serpentinele ude și și-a devansat colegii cu cîteva sute de metri. Îl ajung, însă, repede din urmă **V. Selejan, Surminski, Bidart** și **Ivănescu.** Dar, ultimul dintre noii veniți se sufocă repede și renunță. Cvartetul rămas în frunte este inimos și consumă din abundență energie pentru mărirea avansului. **La Turda (km 31), sprintul cu premii este cîștigat tot de Selejan,** iar la ieșirea din oraș cei patru constată cu surprindere că au... doi invitați. Sosiseră lîngă ei **Ciocan** și **francezul Bernard.** Vor regreta însă repede sosirea lui Ciocan. Acesta nu venise cu intenția să contribuie la reușita acțiunii, ci s-o anihileze. Îi comunică „mesajul" și lui Selejan — care pînă atunci colaborase corect la trenă — și, împreună, dislocă unitatea de acțiune a grupului. Deși, o vreme, avansul fugarilor continuă să crească (2 min. la km 46) — ca urmare a eforturilor depuse în special de Surminski, Bernard și Bidart — cei șase sînt, totuși, prinși de pluton la km 68, pentru că, fie din enervare, fie din oboseală, nici animatorii nu mai corespund. Nu știm dacă Ciocan și Selejan au fost felicitați pentru isprava lor de **antrenorul Nicolae Voicu,** dar socotim justă remarca **arbitrului internațional Octavian Amza: „Distrugerea acțiunilor este singurul element tactic pe care rutierii români îl cunosc și îl aplică foarte bine. Poate și aceasta este o cauză a nivelului scăzut la care se află ciclismul nostru".**

O nouă evadare se profilează la km 75. Inițiatorii ei, **Stănilă** și **Maho,** au **la Teiuș (km 81)** 1:10 avans, dar — după ce **Maho** cîștigă **sprintul din Alba Iulia (km 95)** — la ieșirea din oraș fugarii sînt prinși, cei drept și cu ajutorul trenului de Zlatna care le-a barat drumul cînd mai aveau un avans de 10—15 s. **Sprintul din Sebeș (km 112)** revine lui **Izsak.** O încercare a francezului Duteil este reprimată la km 150, de plutonul condus de dinamoviști, vajnici apărători ai colegului lor — N. Ciumeti. Cu 15 km înainte de Sibiu, **minicățărarea de la Hula Săcelului** îi dă posibilitate lui **V. Selejan** să se impună din nou, să cucerească punctele pentru primul loc și — practic — să răpească lui Duteil **tricoul alb de lider al cățărătorilor.** Apoi, sprint furtunos pe **străzile Sibiului** și o revelație: **Gh. Moldoveanu** învinge plutonul dinamovist, realizînd astfel prima performanță a **steliștilor** în această cursă.

CLASAMENTUL INDIVIDUAL AL ETAPEI A VI-A. **Cluj — Sibiu** (170 km): 1. GH. MOLDOVEANU 4h 41:31 (36,2 km — medie orară), 2. **V. Tudor, 3. V. Selejan, 4. Fr. Surminski, 5. C. Grigore, 6. A. Bernard** — toți același timp cu învingătorul în fruntea plutonului masiv.

CLASAMENTUL GENERAL INDIVIDUAL: 1. EMIL RUSU (Dinamo I) 20h 21:21, 2. Vasile Tudor (Dinamo I) la 2:57, 3. N. Ciumeti (Dinamo II) la 5:18, 4. Francis Duteil (Bordelais — Franța) la 5:18, 5. Gh. Moldoveanu (Steaua I) la 6:48, 6. C. Grigore (Dinamo I) la 7:01, 7. V. Selejan (Dinamo I) la 7:23, 8. A. Sofronie (Dinamo II) la 7:41, 9. L. Maho (Spartakus — Budapesta) la 8:01, 10. Fr. Surminski (Start Opole — Polonia) la 15:18. **În clasamentul pe echipe — continuă să conducă Dinamo I.**

SÎMBĂTĂ — penultima etapă, a VII-a, Sibiu — Călimănești (104 km).

ORICÎT AR PĂREA DE CIUDAT

Asociațiile de idei sînt întotdeauna riscante în domeniul performanței sportive, îndeosebi cînd termenii problemei au valori evident diferite. Totuși, aflîndu-mă întîmplător la Tg. Mureș, în ziua dublei etape a circuitului ciclist al UCECOM, și comentînd cu cîțiva confrați alura submediocră în care se desfășoară în anul acesta tradiționala întrecere, n-am putut respinge tentația unei apropieri — oarecum forțate, la prima vedere.

Dacă ne gîndim bine și încercăm să păstrăm proporțiile (operație delicată, după cum veți observa), ciudățeniile modestei competiții rutiere ce se va încheia mîine la București nu sînt nici mai mari, nici mai mici decît cele pe care ni le oferă concomitent maratonul șoselei internaționale, faimosul Tour de France. *Într-adevăr, de mult nu s-au mai înregistrat la noi, chiar în curse „de casă", medii orare în jurul a 33 kilometri — adică, la nivelul familiar, cu trei decenii în urmă, maeștrilor autohtoni ai pedalei — Nicolae Ion Țapu, Virgil Mormocea, Constantin Tudose, Nae Chicomban, Hrenciuc și alții din vechea gardă. Tot cam din aceeași perioadă, dacă memoria nu mă înșeală, nu s-a mai pomenit ca un ciclist din zone țără urme de relief muntos să cîștige etape alpine în Turul Franței: ultimul „grimpeur" de cîmpie a fost Sylver Maes, belgianul cu plămîni de oțel, considerat pe atunci un autentic fenomen. Iată că, după treizeci și ceva de ani, anonimul Georges Pintens (din echipa secundă a Belgiei, n. b.) se impune de-a lungul unui traseu eminamente sinuos între Pau și St. Gaudens, deci în inima Pirineilor! Pentru ca să nu se spună că e vorba de o întîmplare, tot la St. Gaudens, compatriotul său, Van den Berghe, continuă să poarte tricoul galben cucerit cu zece zile în urmă... Asta — în ciuda prezenței unor cățărători reputați dar prea puțin vizibili pînă în prezent, ca francezii Poulidor și Grosskost, spaniolii Jimenez și Perez-Frances, italienii Schiavon, Bitossi etc.*

Cu alte cuvinte — dacă într-o dispută fără pretenții, cum este Cupa Voința, *mediile orare deficitare sau dezinteresul general pot fi puse întrucîtva pe seama factorilor obiectivi, gen canicula, valoare de ansamblu, stimul material enemic — mi se pare cu neputință să admitem vreo explicație similară pentru palida comportare a protagoniștilor în competiția nr. 1 a ciclismului profesionist.*

Ce mistere, aparent insondabile, învăluie subitul regres pe care-l înregistrăm cu stupoare, atît în rîndurile elitei, cît și în masa cvasi anonimă a slujitorilor „micii regine"? Să aibă aceste fenomene, în ultimă instanță, vreo legătură cu întărirea anumitor măsuri de apărare a sănătății sportivilor și a veridicității rezultatelor în sportul cu pedale? Iată întrebări la care nu se poate răspunde categoric și lapidar, cel puțin deocamdată. Însă asociațiile de idei, chiar foarte riscante, sînt explicabile, uneori...

Dan DEȘLIU

Concurs internațional al atleților nevăzători

Moscova a găzduit zilele trecute un concurs de atletism al tinerilor nevăzători din U.R.S.S., Cehoslovacia, Ungaria, Bulgaria, R. D. Germană, Polonia, Iugoslavia și România. **Lotul român,** alcătuit din 20 de persoane (10 băieți și 10 fete) și condus de prof. Octavia Ciornei, a obținut un frumos succes, ocupînd **locul II în clasamentul pe națiuni.** În probele individuale (au fost incluse pe lîngă probe clasice și unele probe speciale), ei au cucerit 7 medalii: două de aur, trei de argint și două de bronz. Din rîndul sportivilor români trebuie remarcată contribuția tînărului Constantin Radu, cîștigătorul celor două medalii de aur ale echipei noastre, în probele de 100 m cu 11,5 s și triplusalt cu 13,10 m, precum și a uneia de argint la lungime cu 6,10 m și a tinerilor Elena Pariseu (100 m), Joița Vasile (aruncarea mingii de cricket), Teodor Popa (100 m) care au acumulat puncte prețioase pentru echipa noastră. **Clasamentul general pe națiuni: 1. U.R.S.S. 20.054 p, 2. România 12.569 p, 3. Cehoslovacia 12.382 p, 4. Ungaria 10.450 p, 5. Bulgaria 10.402 p, 6. R.D.G. 9.376 p, 7. Polonia 8.873 p, 8. Iugoslavia 5.090 p, (atleții iugoslavi s-au prezentat fără echipă de fete).**

Adnotări pe fișa unui campionat

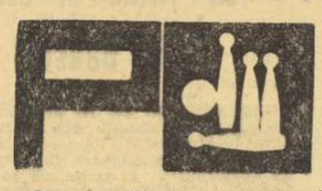

Orașul Cîmpina a cunoscut iarăși atmosfera marilor competiții de popice. Pe arenele **Petrolistul** și **Flacăra** și-au disputat întîietatea cele mai bune echipe feminine din țara noastră, pentru desemnarea formației campioane pe anul 1968.

CEA MAI PALPITANTĂ ÎNTRECERE

Sportivele au depus mult suflet și energie, străduindu-se să obțină rezultate cît mai bune. Dacă ele n-au reușit întotdeauna să onoreze publicul cu cifre valoroase, aceasta se datorește îndeosebi solicitării nervoase care, adesea, a dus pe concurente pînă la limita încordării, ceea ce, firește, a avut repercusiuni asupra mișcărilor de pe scîndura de lansare. Apoi, echipele au avut de înfruntat și un adversar pe cît de nedorit pe atît de neînduplecat: canicula. În schimb, spectatorii nu vor uita curînd lupta acerbă care s-a dat pentru fiecare punct, majoritatea partidelor decisive încheindu-se la diferențe de cîteva p.d., rezultate rarisime într-un concurs de popice. De altfel, cele patru echipe calificate în turneul final au gustat fiecare din „cupa eșecului", fiind departajate în clasament de punctaveraj: 1. Petrolul Ploiești 7 p (6837 p.d.), 2. Laromet Buc. 7 p (6813 p.d.), 3. C.S.M. Reșița 5 p, (6878 p.d.), 4. Voința Cluj 5 p (6746 p.d.).

INFUZIE DE TINERET

Un alt lucru demn de reținut: afluența de tineret. Anica Dobre (Petrolul), Valeria Fodor (Gaz metan Mediaș), Voichița Babuțiu (U.T.A.), Edita Nagy (Voința Cluj), Ildico Zsizsik (C.S.M. Reșița), Stela Andrei (Laromet), ca să dăm numai cîteva exemple, sînt deosebit de dotate, anunțîndu-se ca jucătoare de valoare. Cele mai multe sufragii le-a întrunit însă talentata Gertrude Apro, ultimul schimb al echipei C.S.M. Reșița.

O FORMULĂ NECONCLUDENTĂ

Spre deosebire de anul trecut, fazele superioare ale competiției s-au desfășurat după un sistem ingenios și organizatorii ar fi meritat toate felicitările, dacă în turneul final s-ar fi calificat cele mai merituoase echipe. Să concretizăm. La finala de la Cîmpina au participat 8 echipe, 4 dintre ele fiind eliminate după un baraj de un singur meci pe serii, învingătoarele întrecîndu-se în continuare într-un turneu, numai tur. Prinzînd o zi bună, unele echipe s-au calificat cu rezultate neconcludente. Altele însă au ieșit din cursa pentru titlu, datorită unei surprinzătoare căderi. Oare nu era mai just ca barajul să se desfășoare sistem turneu, pentru a se putea verifica mai temeinic gradul de pregătire a echipelor, iar învingătoarele celor două serii, echipele de pe poziția secundă ș.a.m.d. să se întîlnească între ele într-un meci eliminatoriu pentru configurația clasamentului final? O asemenea formulă n-ar fi necesitat un timp suplimentar de joc și ar fi fost mai echitabilă.

Tr. IOANIȚESCU

TURIȘTI!

In librării a apărut:

Noua hartă turistică a României *)

Noua ediție a hărții cuprinde: **relieful, planurile orașelor cu căile de traversare (intrare și ieșire), căile de comunicație la zi (șosele europene, drumuri naționale modernizate și nemodernizate, căi ferate), distanțele în kilometri, legături aeriene interne și internaționale, legături maritime.** Textul care însoțește harta prezintă: **stațiunile climaterice și balneo-climaterice, stații de benzină și ateliere de întreținere auto (serviciu), monumente ale naturii, noua organizare teritorial-administrativă, monumente istorice și de artă, muzee, mănăstiri, agenții ale Oficiului național de turism, hoteluri, moteluri, cabane, campinguri, unități de alimentație publică pe traseele turistice, puncte vamale etc., etc.**

*) Editura C.N.E.F.S., prețul unui exemplar cartonat — 13 lei.

PATRU ÎNTR-O LOTCĂ

(Urmare din pag. 1)

locul cel mai cald și mai prietenos rămîne țărmul.

Aci, în apropierea danelor încărcate de materiale, deasupra cărora se ridică ciocul unor macarale de mare tonaj, aici, în apropierea unor mari barcaze sparte și a unor coaste de șlepuri tupuite de vînt, există un restaurant unde echipajul, hrănit în ultimele 36 de ore cu supe concentrate, a devorat cu o poftă rău ascunsă albitura friptă la grătar și acoperită în mujdei de usturoi.

De jur împrejurul nostru, pe grilajul de șipci care ne înzăbrelea imaginea Dunării adormite, dansau păianjenii.

În viața mea n-am văzut adunați la un loc atîtea zeci, sute de păianjeni. Erau niște păianjeni gospodari, care-și duraseră casele pentru mulți ani acolo, pe șipci și pe plafonul de scînduri al grădinii de vară.

Răspunzînd întrebării noastre privind acea lume de octopode, ni s-a explicat — ceea ce ulterior ni s-a părut cu totul verosimil — că animalele ce se legănau pe pînzele sticlitoare sînt ocrotite aici pentru ca și ele, la rîndul lor, să-i apere pe oameni de năvala fluturilor de noapte, a muștelor, a țînțarilor.

În fața valului de gîngănii care izvorăsc din bălțile Dunării cu forța unei veșnice geneze, omul a așezat, în acest loc, o pavăză vie.

Și am continuat să mîncăm albitura rumenită, fără să mai urmărim lupta ce se desfășura în jurul și deasupra noastră, mulțumind bravelor octopode pe care, pînă în seara aceasta le priveam cu atîta dezgust.

...A doua zi, în zori, în locul vechii cîrme care s-a dovedit inutilizabilă, am confecționat o alta din peretele unui mic rezervor metalic.

Nu știu cum îl cheamă pe căpitanul portului Moldova Veche, care a cutreierat cu noi tot orașul pentru a găsi un sudor — era duminică, duminică dimineața — dar ținem să-i mulțumim pe această cale pentru modul energic și călduros în care ne-a ajutat.

Apoi, în preajma marilor macarale care confereau Moldovei Vechi aerul unui modern port industrial, am luat largul, urmărit de obiectivul necruțător (!) al trimisului Studioului „Alexandru Sahia", arborînd cu toți falsa îndeminare a unor actori de film.

Desen de MIHAELA ȘTEFĂNESCU

UNDE MERGEM?

AZI

CAIAC-CANOE: Lacul Snagov, de la orele 9 și 16: Regata Snagov.

MÎINE

PENTATLON MODERN: Baza hipică din Calea Plevnei, ora 9: proba de călărie din cadrul campionatului național.

NATAȚIE: Ștrandul Tineretului, de la ora 9,30: „Cupa de vară".

POPICE: Finala campionatului republican masculin pe echipe, etapa eliminatorie: **arena Constructorul:** Olimpia Reșița — Petrolul Ploiești; **arena Gloria:** Gaz metan Mediaș — Flacăra Cîmpina; **arena Voința:** C.F.R. Timișoara — Voința Tg. Mureș; **arena Industria Bumbacului A:** Constructorul București — Rapid București (toate partidele se vor desfășura cu începere de la ora 8).

CAIAC-CANOE: Lacul Snagov, de la orele 9 și 16: Regata Snagov.

ȘI TOTUȘI, PETROLUL NU E ÎN CRIZĂ DE JUCĂTORI...

Antrenorul *Ilie Oană*, într-o scurtă vizită de „curtoazie" la redacție. Un asemenea prilej nu poate fi scăpat și, ca atare, trecem la ofensivă :

— *Schimbări serioase de efectiv la Petrolul ?*

— În aparență, da. Adică, Badea, Dragomir, Dragnea, Roman și încă cîțiva jucători din formația de tineret și-au exprimat dorința de a juca la alte echipe. În schimb, am la dispoziție un lot de 29 de jucători, în componența căruia, alături de „vechea gardă" — *M. Ionescu, Pall, Florea, N. Ionescu, Dincuță, Mocanu, Oprișan, Dridea, Grozea, Moldoveanu etc.* — apar cîteva nume noi, în care îmi pun mari speranțe. Între aceștia, *Bădin*, de la Șoimii Buzău, *Petre Adrian* și *Cataros*, ambii veniți de la Automatica București, vor fi, probabil, titularizați chiar în primele etape ale turului campionatului.

— *Mocanu ?*

— După unele tratative cu Farul, Mocanu a hotărît... să rămînă la Ploiești.

— *O ultimă întrebare : ce loc vizați în campionatul care începe la 11 august ?*

— Evident, locul I ! Dar trebuie să remarc că și alte 15 echipe îl doresc tot pe acesta... *(Ov. I.)*

CURSUL DE PERFECȚIONARE A ANTRENORILOR

Începînd de astăzi și pînă luni inclusiv, antrenorii echipelor divizionare A și B participă la cursul de perfecționare de la Snagov.

Printre lectorii cursului se numără și cunoscutul specialist maghiar Palfai.

JUNIORII SE PREGĂTESC PENTRU TURNEUL U.E.F.A.

Reuniți la Piatra Neamț de la 4 iulie, juniorii componenți ai lotului U.E.F.A. se pregătesc, sub conducerea unui colectiv de tehnicieni, alcătuit din Gh. Ola, Gh. Dumitrescu, M. Gorgorin și Al. Dan.

Zilele trecute, două echipe ale lotului au susținut jocuri amicale : lotul A a întrecut pe C.F.R. Pașcani cu 2—1 (2—0), iar lotul B a dispus de Textila Buhuși cu 4—2 (2—1). (G. Nemțeanu, coresp.)

fotbal

LA MUNTE ȘI LA MARE, ÎN PLIN SEZON ESTIVAL

(Urmare din pag. 1)

chiului **moleșit de sedentarism.** E ceva spontan, molipsitor, convingător, educativ, apare un fenomen de generală și firească aderiune față de imperativul sportului, de la care mulți nu mai abdică nici după reîntoarcerea la stereotipul zilelor obișnuite. Marea ne pare un pledant cu mare putere persuasivă pentru binefacerile sportului.

★

Turneul de fotbal de pe litoral, organizat cu ocazia împlinirii a 10 ani de la înființarea clubului Farul, acaparează atenția unui număr tot mai mare de turiști români și străini. Ultimele partide care vor avea loc azi și mîine, sînt precedate de un sezisabil interes, deoarece Dukla și Duisburg au convins publicul prin capacitatea și seriozitatea lor, iar Farul și Selecționata de tineret s-au dovedit capabile de replici onorabile. Programul a suferit modificări în ultimă instanță. Deoarece echipa vest-germană trebuie să plece duminică dimineața, ea va juca azi în nocturnă în compania selecționatei de tineret. Turneul se va încheia duminică, tot în nocturnă, prin meciul dintre Farul și Dukla Praga.

★

Joi și vineri, O.S.T.A. a organizat pe stadionul din Constanța un spectacol revuistic, „o superproducție" cu 500 de actori, cum încercau să te asigure prin tot orașul imense panouri multicolore. Spectacolul, o reeditare din multe puncte de vedere a celui organizat acum vreo trei ani pe „Republicii", a fost o aglomerare de numere tocite de vreme, sau născute dincolo de periferia artei și a bunului gust, înșeilate de un prezentator fără-de vervă, care realiza, de exemplu, comperajul cu replici de talia spirituală a lui „să-i dăm bătaie mai departe". Am fi lăsat cu totul în seama cronicarilor de specialitate exprimarea unor largi puncte de vedere despre curat superproducția „Revista pe stadion", realizată după un barem artistic foarte discutabil, dacă nu ne-ar fi atras atenția și două elemente tangențiale sportului.

Într-una din secvențele spectacolului, apare un tip diform, cu un abdomen de Gargantua, care să boxeze cu Puiu Călinescu. Cei doi se scălămbăie peniritoriul sportului primește vizita unor funcționari de la vămile risului, aflați într-o adîncă criză de inspirație.

R. B.

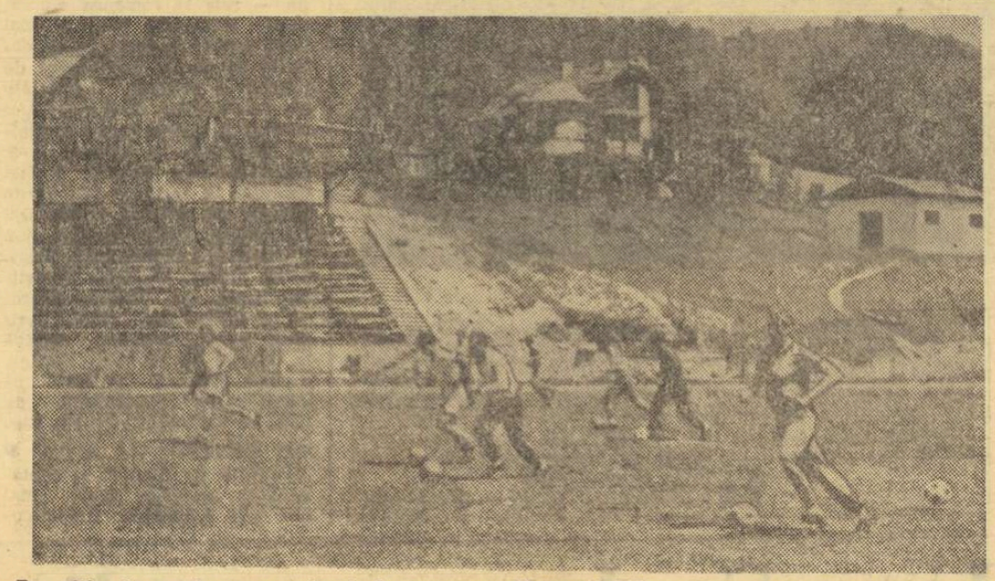

Exerciții de conducere a mingii. În imagine, dinamoviștii bucureșteni pe stadionul din Bușteni
Foto : V. BAGEAC

DE LA HĂRMAN LA... COPENHAGA

...Ulițe largi, pustii. Iarbă arsă de soare. Praf. Arșiță. Case cu obloanele trase. Nici țipenie de om. Secvență din filmul lui Kelvin Paget? („Un dolar găurit"). Te-ai aștepta dintr-un moment în altul să auzi tropotul nervos al mustangilor, călăriți de vedete ale curajului... Dar nu. Liniștea este deplină. Peste toată așezarea, domnește o pace adîncă. După un colț, în locul mustangilor, apare o turmă de vaci... Șoferul T.V.-ului cu număr de București își croiește anevoie loc printre animale, adevărate exemplare de expoziție. Sîntem în comuna cooperativei milionare de la Hărman. În primele ore ale după-amiezii. Deși, în primă instanță, am avut senzația că autobuzul bucureștean va trece neobservat, discrete ridicări de obloane indică faptul că sătenii sînt „pe față". Avem confirmarea peste 15—20 de minute cînd, la terenul comunal de fotbal se strîng cîteva zeci de spectatori.

A sosit... campioana țării — Steaua. La Hărman a sosit Steaua ! Fotbaliștii bucureșteni fac un joc-școală „în familie" ! Vestea trece din om în om și numărul spectatorilor, veniți direct de la munca ogorului, crește văzînd cu ochii.

...În acest cadru rustic, am avut ocazia să urmărim o plăcută partidă de antrenament între echipa „mare" (minus selecționabilii) și formația de tineret. În pofida grupilor și mușuroaielor, jocul este alert și chiar pasionant. Tineretul aruncă în luptă toată ambiția, iar „senatorii" (Constantin, Jenei, Suciu etc.) tot orgoliul... Învinge „ambiția" cu 11—8. Iată un decupaj din filmul și întîmplările jocului. La începutul primei reprize, o frumoasă acțiune Tătaru II—Constantin se termină printr-un șut al lui Gigi Tătaru, respins de portarul Dumbreanu la Constantin, al cărui voleu clatină din balamale bara transversală a porții. În această parte a jocului, mai ies în evidență fentele subtilului Iordănescu (autor a trei goluri pentru echipa de tineret), care reușește, printre altele, să-i bage gol lui Suciu și printre picioare... Ar mai fi de notat cursele pe extremă ale antrenorului Covaci („cooptat" la echipa mare), curse la care se remarcă nu numai... intenția de a da jos cîteva kilograme excedentare, ci și o amuzantă ambiție de a marca. Din păcate, antrenorul bucureștean are un „garde de corp" care nu prea iartă... „Genu" Onisie (fiul celuilalt antrenor), care debutează promițător în echipa de tineret a Stelei, vrea să arate că a moștenit de la tatăl său acroșajul și dîrzenia.

...În repriza a doua, în locul lui Gigi Tătaru, rănit, intră „Tătaru cel mare". Sub ochii avizi ai spectatorilor din Hărman, se „trasează" cîteva combinații Constantin-Tătaru, de odinioară. Deschideri „printre", fuleu elegant și... două goluri frumoase semnate de Tătaru I. Gigi — Tătaru II, care n-a marcat nici un gol cît a jucat, privește de pe margine cu ochii mari. „Inalta școală" se cunoaște și după trecerea anilor.

...Antrenamentul s-a terminat de o jumătate de oră. Autobuzul aleargă grăbit spre Brașov. Toți sînt curioși să afle cît mai curînd cu cine au căzut în primul tur al C.C.E. Cu A.B. Copenhaga. **„O echipă care nu trebuie subapreciată — remarcă Ștefan Covaci. Să sperăm, însă, că drumul început la Hărman nu se va opri la Copenhaga..."**

Marius POPESCU

Dinamoviștii bucureșteni pregătesc intens sezonul de toamnă

BUȘTENI, 12 (prin telefon, de la trimisul nostru). Printre fotbaliștii aflați la pregătire pe Valea Prahovei, se numără și cei din sos. Ștefan cel Mare, instalați de la 2 iulie în camerele elegantei vile „Robinson", situată în Predeal. Însă lecțiile de antrenament sînt conduse de *Bazil Marian* la Bușteni, unde mult apreciatul gazon al stadionului Caraimanul, conjugat cu minunatul peisaj montan din vecinătate, reprezintă o invitație la muncă și bună dispoziție. Cum pregătesc dinamoviștii sezonul de toamnă ?

BAZIL MARIAN AJUTAT DE... PLOAIE !

— *Intenționam* — ne-a spus antrenorul dinamoviștilor, *să fac încă din primele zile ale sosirii la Predeal cîte două antrenamente : unul dimineața, altul după-amiază. Dar, de patru ori, ploaia ne-a împiedicat să facem acest lucru și pot spune că natura a venit în sprijinul nostru, căci astfel forțați ne-am antrenat o dată pe zi, respectînd principiul progresivității în pregătire.*

— Ați inclus ceva nou în procesul antrenamentului ?

— *Nu. Aș vrea însă să spun că pun mare accent pe metoda intervalelor pentru cîștigarea rezistenței în regim de viteză.*

— Comportarea jucătorilor ?

— *Deși vacanța a fost cam scurtă (17 iunie—1 iulie) n-am auzit pe nimeni spunînd că se simte obosit. Toți se pregătesc cu seriozitate, toți sînt corecți. O remarcă totuși : Frățilă, a cărui poftă de lucru este formidabilă. Titi a molipsit toată echipa.*

LOTUL, PROGRAMUL ECHIPEI, DEZIDERATE

Pentru că Dinamo București are la lotul național 5 jucători *(Datcu, Coman, Dinu, Ghergheli* și *Pircălab)*, l-am întrebat pe Bazil Marian despre oportunitatea convocării lotului la Snagov.

— *Dată fiind duritatea meciurilor din toamnă, cu Portugalia și Elveția, și eu m-am numărat printre aceia care am fost de acord cu pregătirea centralizată a tricolorilor.*

— Pe ce jucători contați în tur ?

— *La cei 5, vă rog să adăugați pe : Pîrvu, Boc. Crăciunescu, Stoenescu, Ștefan, Nunweiller VI, Sălceanu, Lucescu, Frățilă, Varga, Dumitrache, Naghi, Haidu.*

— Ce face Dinamo pînă la 11 august ?

— *După ce plecăm de la Predeal (14 iulie), vom juca la București cîteva meciuri amicale, iar în perioada 28 iulie—4 august vom întreprinde, probabil, un turneu în R. F. a Germaniei sau în Turcia.*

— Altceva ?

— *Dorim ca în campionatul viitor să avem o comportare cît mai bună, iar pe scena prestigioasei competiții europene la care participăm, „Cupa cupelor", să pășim cu... dreptul.*

D. VIȘAN

Măsuri severe la F. R. Lupte

Ieri după-amiază a avut loc ședința biroului Federației române de lupte. Cu acest prilej a fost analizată activitatea desfășurată în ultima perioadă de timp de luptătorii noștri fruntași, a căror evoluție la campionatele europene din Suedia a fost necorespunzătoare.

Față de deficiențele constatate în munca unor activiști ai F. R. Lupte au fost luate următoarele măsuri : retrogradarea pe timp de 3 luni a tov. Gh. Iacobini din funcția de secretar general al federației de specialitate, în cea de secretar; retrogradarea tov. Ion Corneanu, pe timp de 3 luni, din funcția de antrenor principal federal în cea de antrenor federal ; scoaterea tov. Ion Cernea din funcția de antrenor principal federal și trimiterea lui în muncă la secția de lupte a clubului Dinamo.

Tot cu acest prilej, biroul C.N.E.F.S. a atras atenția biroului F. R. Lupte asupra stilului și metodelor sale de muncă necorespunzătoare, printre care și lipsa de control a pregătirii lotului reprezentativ de lupte greco-romane în vederea campionatelor europene, pregătire ce va trebui să facă obiectul unei serioase analize.

PRONOSPORT

Concursul Pronosport nr. 28 de mîine 14 iulie a.c. cuprinde cele mai interesante meciuri din „Cupa de vară", unele adevărate derbiuri locale. Dar iată pronosticurile date de Programul Loto Pronosport pentru acest concurs : I. Chimia Suceava — C.F.R. Pașcani 1 ; II. S.U.T. Galați — Ancora Galați 2 ; III. Oțelul Galați — Gloria C.F.R. Galați 1 ; IV. I.M.U. Medgidia — Stuful Tulcea 1 ; V. Electrica Constanța — Portul Constanța 2, X ; VI. Metalul Buc. — Flacăra roșie Buc. 1, 2 ; VII. S. N. Oltenița — Dunărea Giurgiu 1, X ; VIII. Poiana Cîmpina — Flacăra Moreni 1 ; IX. Șoimii Buzău — Rapid Plopeni 1 ; X. Chimia Făgăraș — Oltul Sf. Gheorghe 1, 2 ; XI. Metrom Brașov — Faianța Sighișoara 1 ; XII. Minerul Lupeni — Mureșul Deva 1 ; XIII. Victoria Calan — Metalul Hunedoara 1.

● Printre cei 22 cîștigători de autoturisme de la concursul excepțional Pronoexpres din 23 iunie, ieri s-a prezentat la Centrala A. S. Loto Pronosport pentru a-și ridica autoturismul „Fiat 850" SPIDER, cîștigătorul MARDACHE PETRU din comuna Zagon, jud. Covasna.

Un bun prilej pentru a intra în posesia unui autoturism vi-l oferă apropiatul concurs excepțional Pronoexpres din 21 iulie 1968, care atribuie în număr NELIMITAT autoturisme : „Fiat 1800", „Warszawa", „Renault 10 major", „Skoda 1000 MB" și prin tragere la sorți 10 autoturisme : 2 „Volga", 2 „Moskvici 408" cu 4 faruri și radio, 6 „Skoda 1000 MB" și 50 excursii în Ungaria și Cehoslovacia prin O.N.T. cu autocarul.

LOTO

tragerea din 12 iulie 1968

8 68 63 20 57 84 3 42
48 69 19 72

Fond de premii : 848.705 lei.

PROGRAMUL TURULUI CAMPIONATULUI DIVIZIEI NAȚIONALE C, EDIȚIA 1968-1969

Seria a II-a

ETAPA I, 11 AUGUST

Gloria C.F.R. Galați—Strungul Bîrlad
Victoria Tecuci—Stuful Tulcea
Ancora Galați—Rapid Plopeni
Metalul Buzău—Metalul Brăila
Chimia oraș Gh. Gh. Dej—Unirea Focșani
Chimia Mărășești—Șoimii Buzău
Petrolistul Boldești—Fl. roșie Tecuci
Petrolul Berca—S.U.T. Galați

ETAPA A II-A, 18 AUGUST

S.U.T. Galați—Victoria Tecuci
Strungul Bîrlad—Ancora Galați
Șoimii Buzău—Gloria C.F.R. Galați
Fl. roșie Tecuci—Metalul Buzău
Metalul Brăila—Petrolul Berca
Stuful Tulcea—Petrolistul Boldești
Rapid Plopeni—Chimia oraș Gh. Gh. Dej
Unirea Focșani—Chimia Mărășești

ETAPA A III-A, 25 AUGUST

Unirea Focșani—Fl. roșie Tecuci
Metalul Buzău—Chimia Mărășești
Victoria Tecuci—Strungul Bîrlad
Stuful Tulcea—S.U.T. Galați
Ancora Galați—Șoimii Buzău
Petrolul Berca—Chimia oraș Gh. Gh. Dej
Gloria C.F.R. Galați—Metalul Brăila
Petrolistul Boldești—Rapid Plopeni

ETAPA A IV-A 8 SEPTEMBRIE

Metalul Buzău—Petrolul Berca
Metalul Brăila—Șoimii Buzău
Chimia oraș Gh. Gh. Dej—Petrolistul Boldești
Strungul Bîrlad—Unirea Focșani
Chimia Mărășești—Victoria Tecuci
Gloria C.F.R. Galați—S.U.T. Galați
Rapid Plopeni—Stuful Tulcea
Fl. roșie Tecuci—Ancora Galați

ETAPA A V-A, 15 SEPTEMBRIE

Chimia oraș Gh. Gh. Dej—Strungul Bîrlad
Petrolul Berca—Rapid Plopeni
S.U.T. Galați—Metalul Buzău
Victoria Tecuci—Gloria C.F.R. Galați
Șoimii Buzău—Fl. roșie Tecuci
Unirea Focșani—Metalul Brăila
Ancora Galați—Petrolistul Boldești
Chimia Mărășești—Stuful Tulcea

ETAPA A VI-A, 22 SEPTEMBRIE

Petrolistul Boldești—Chimia Mărășești
Stuful Tulcea—Chimia oraș Gh. Gh.-Dej
Fl. roșie Tecuci—Rapid Plopeni
Strungul Bîrlad—Șoimii Buzău
Gloria C.F.R. Galați—Petrolul Berca
Metalul Brăila—S.U.T. Galați
Unirea Focșani—Ancora Galați
Metalul Buzău—Victoria Tecuci

ETAPA A VII-A, 29 SEPTEMBRIE

Rapid Plopeni—Gloria C.F.R. Galați
S.U.T. Galați—Strungul Bîrlad
Ancora Galați—Metalul Brăila
Petrolul Berca—Stuful Tulcea
Chimia oraș Gh. Gh. Dej—Chimia Mărășești
Victoria Tecuci—Fl. roșie Tecuci
Metalul Buzău—Șoimii Buzău
Petrolistul Boldești—Unirea Focșani

ETAPA A VIII-A, 6 OCTOMBRIE

Stuful Tulcea—Metalul Buzău
Ancora Galați—Gloria C.F.R. Galați
Unirea Focșani—Petrolul Berca
Metalul Brăila—Rapid Plopeni
Chimia Mărășești—S.U.T. Galați
Șoimii Buzău—Chimia oraș Gh. Gh. Dej
Victoria Tecuci—Petrolistul Boldești
Strungul Bîrlad—Fl. roșie Tecuci

ETAPA A IX-A, 13 OCTOMBRIE

Rapid Plopeni—Șoimii Buzău
Fl. roșie Tecuci—Chimia Mărășești
Petrolul Berca—Victoria Tecuci
Petrolistul Boldești—Strungul Bîrlad
Metalul Brăila—Stuful Tulcea
Metalul Buzău—Ancora Galați
S.U.T. Galați—Unirea Focșani
Gloria C.F.R. Galați — Chimia oraș Gh. Gh. Dej

ETAPA A X-A, 20 OCTOMBRIE

Ancora Galați—Victoria Tecuci
Rapid Plopeni—Unirea Focșani
Petrolistul Boldești—Gloria C.F.R. Galați
Chimia Mărășești—Petrolul Berca
Chimia oraș Gh. Gh. Dej—Metalul Buzău
Stuful Tulcea—Strungul Bîrlad
Fl. roșie Tecuci—Metalul Brăila
Șoimii Buzău—S.U.T. Galați

ETAPA A XI-A, 27 OCTOMBRIE

Metalul Brăila—Chimia Mărășești
Șoimii Buzău—Stuful Tulcea
Unirea Focșani—Metalul Buzău
Petrolul Berca—Ancora Galați
Gloria C.F.R. Galați— Fl. roșie Tecuci
S.U.T. Galați—Petrolistul Boldești
Strungul Bîrlad—Rapid Plopeni
Victoria Tecuci—Chimia oraș Gh. Gh. Dej

ETAPA A XII-A, 3 NOIEMBRIE

Petrolul Berca—Petrolistul Boldești
S.U.T. Galați—Ancora Galați
Metalul Brăila—Chimia oraș Gh. Gh. Dej
Metalul Buzău—Rapid Plopeni
Victoria Tecuci—Șoimii Buzău
Chimia Mărășești—Strungul Bîrlad
Stuful Tulcea—Fl. roșie Tecuci
Unirea Focșani—Gloria C.F.R. Galați

ETAPA A XIII-A, 10 NOIEMBRIE

Chimia oraș Gh. Gh. Dej—S.U.T. Galați
Petrolistul Boldești—Metalul Buzău
Fl. roșie Tecuci—Petrolul Berca
Gloria C.F.R. Galați—Chimia Mărășești
Strungul Bîrlad—Metalul Brăila
Ancora Galați—Stuful Tulcea
Șoimii Buzău—Unirea Focșani
Rapid Plopeni—Victoria Tecuci

ETAPA A XIV-A, 17 NOIEMBRIE

Victoria Tecuci—Unirea Focșani
Stuful Tulcea—Gloria C.F.R. Galați
Metalul Buzău—Strungul Bîrlad
Petrolistul Boldești—Metalul Brăila
S.U.T. Galați—Rapid Plopeni
Petrolul Berca—Șoimii Buzău
Chimia oraș Gh. Gh. Dej—Fl. roșie Tecuci
Chimia Mărășești—Ancora Galați

ETAPA A XV-A, 24 NOIEMBRIE

Ancora Galați—Chimia oraș Gh. Gh. Dej
Fl. roșie Tecuci—S.U.T. Galați
Unirea Focșani—Stuful Tulcea
Rapid Plopeni—Chimia Mărășești
Strungul Bîrlad—Petrolul Berca
Metalul Brăila—Victoria Tecuci
Gloria C.F.R. Galați—Metalul Buzău
Șoimii Buzău—Petrolistul Boldești

NOTE • NOTE • NOTE • NOTE

DIN NOU DESPRE „GALERIE"

De multe ori s-a pus problema „galeriei" noastre, fie că ea trebuia să susțină echipa națională, fie că ajutorul ei ar fi fost binevenit în momentele grele ale unei formații de club.

Ce s-a constatat, aproape de fiecare dată ? Că tocmai atunci cînd sprijinul spectatorilor ar fi constituit un adevărat „balon de oxigen" pentru jucătorii favoriți, aflați în impas, „galeria" stătea pasivă. (Asta, în cazul cel mai fericit. Pentru că, nu o dată, în loc de încurajări, au putut fi auzite cuvinte injurioase, demoralizante la adresa fotbaliștilor).

N-au făcut excepție de la această regulă nici miile de orădeni care veniseră la Timișoara, cu gîndul lăudabil de a-și purta tînăra lor echipă spre victorie în ultimul meci, victorie care însemna promovarea în „A". Cu o jumătate de oră înainte de începerea meciului, acel „Hai Crișul", strigat repetat și cu putere, se auzea pînă departe de stadion, în oraș. În schimb, în clipele primejdioase pentru orădeni, din prima repriză, această uriașă forță sonoră a... amuțit.

Un tînăr cititor din Oradea, Alexandru Ivanov, are cuvinte de laudă pentru felul cum s-au manifestat suporterii Crișului, în ultimul joc de la Timișoara. În sprijinul afirmației sale, el ne trimite și cîteva tăieturi din presa locală. Dacă ne gîndim numai la manifestația de la sfîrșitul partidei, aprecierile corespund realității. Dar, ce facem cu obsedanta tăcere din primele 45 de minute ? În această perioadă, jucătorii Crișului au luptat singuri împotriva unei Politehnici care a prins o zi de aur, deși în tribune se găseaua cîteva mii de inimi care băteau (în surdină însă) pentru unsprezecele orădean. Iar finalul acela entuziast, exploziv, putea să nu existe, tocmai din cauză că „galeria" și-a abandonat echipa în momentele critice.

Avem toată simpatia pentru suporteri, oameni care cheltuiesc energie, bani, timp pentru a fi alături de echipa la care țin. Și am vrea să consemnăm, în viitorul sezon, schimbarea care se impune : aportul lor să se facă simțit, mai ales în situațiile dificile, în momentele de restriște. Atunci ai mai multă nevoie de dragoste, de prietenie...

INVITAȚIE LA „FAIR-PLAY"

Cînd am aflat că echipa Progresul este pe cale să renunțe la o serie de jucători, pentru viitorul campionat, încercînd să... ghicim despre ce fotbaliști ar putea fi vorbane-am gîndit și la Neacșu. De ce ? Pentru că, multă vreme, acest jucător nu și-a făcut simțită prezența în teren decît prin intrările „tari" la adversar, cele mai multe dintre ele depășind limitele regulamentului și punînd în pericol integritatea corporală a celor care ieșeau în... drumul lui Neacșu.

Surpriză : Progresul i-a dat dezlegare lui Al. Constantinescu, s-a dispersat de serviciile lui Stoicescu, Georgescu, Viorel Popescu etc. — dar lui Neacșu a continuat să-i acorde încredere.

Și, se pare, că nu fără motiv : în barajul de la Timișoara, acest jucător a fost omul nr. 1 al echipei, cel care a muncit cît zece în momentele grele — și au fost destule — ale dramaticei întreceri pentru supraviețuirea în divizia A.

Relevînd acest lucru, poate că e momentul să-i spunem lui Neacșu, pe care l-am criticat în atîtea rînduri, că el trebuie să renunțe la rolul de „sperietoare" în care s-a specializat ani de-a rîndul. Evoluția de la Timișoara a arătat că el posedă și alte mijloace pentru a se evidenția. La acestea să recurgă cît mai des. Vom fi primii care îi vom aplauda.

Jack BERARIU
Pompiliu VINTILA

SINE DIE...?

— Tovarășu' ?

— La federația de fotbal. Pentru transferări...

— Nu se poate, tovarășe, n-a început încă perioada...

Cam așa sună, în rezumat, nenumăratele discuții pe care omul de la poarta clădirii din str. Vasile Conta 16 le duce zilnic cu diferiții vizitatori „neavizați" ai F.R.F. Un asemenea schimb de cuvinte, surprins între portar și un delegat venit tocmai de la Caransebeș (!), ne-a pus pe gînduri, determinîndu-ne să scriem aceste rînduri.

De fapt, care este situația ? A rămas mai puțin de-o lună pînă la deschiderea campionatului și PROBLEMA TRANSFERĂRILOR RĂMÎNE ÎNCĂ ÎN SUSPENSIE. Dacă ar fi să ne ghidăm după coordonatele proiectului regulamentului de transferări, supus de F.R.F. dezbaterii publice, „mișcările" de jucători trebuiau localizate în spațiul dintre 25 iunie și 15 iulie. Privind însă calendarul, constatăm că pînă astăzi nu s-a realizat (și nici nu se putea realiza !) nici un transfer.

Echipele, aflate în curba ascendentă a pregătirii, încearcă noi formule, rodează compartimente în alcătuirea cărora se includ și jucători vizați pentru transferare. Ce se va întîmpla însă dacă aceștia nu vor putea primi dreptul de joc ? Muncă și cheltuială zadarnică...

E ANOTIMPUL DE AUR AL MARILOR VACANȚE!

Înainte de a pleca la mare sau la munte, completați-vă garderoba cu articole de plajă.

Rochii din țesături uni sau imprimate, pantaloni, compleuri pentru plajă, costume de baie, bluze, fuste, vă puteți procura cu reduceri de prețuri pînă la 30%.

PUTEȚI REALIZA IMPORTANTE ECONOMII, CUMPĂRIND ÎN PERIOADA 8 IULIE—31 AUGUST ARTICOLE DE VARĂ CU MARI REDUCERI DE PREȚURI

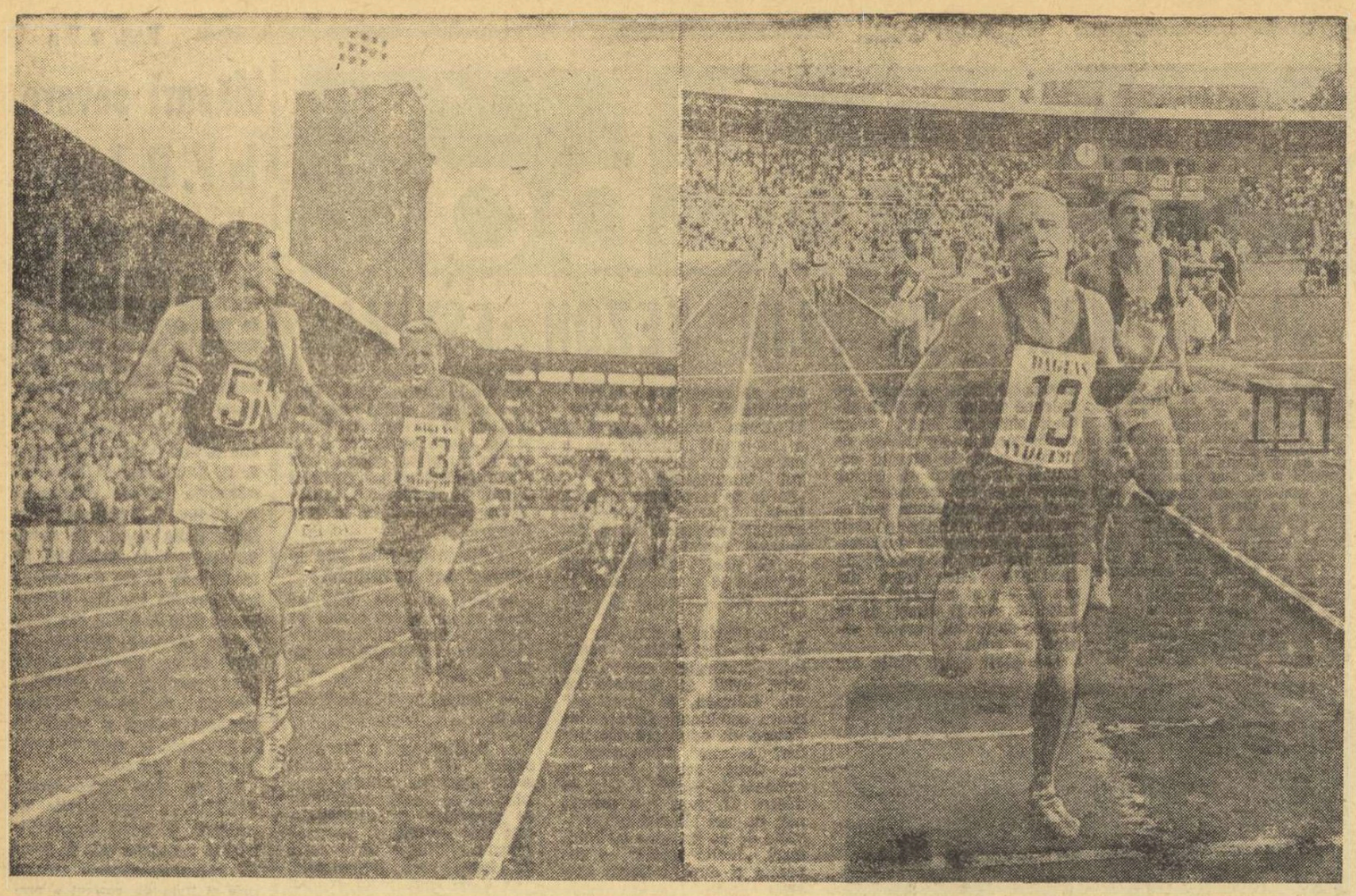

Două instantanee de la memorabila cursă de 5 000 m, de la Stockholm, în care faimosul alergător australian Ron Clarke a fost victima sprintului irezistibil lansat pe ultimii metri de maghiarul Lajos Mecser. Stînga: la kilometrul 3, Clarke întoarce capul pentru a vedea cine-l mai urmează... Dreapta: după cele 12 ture și jumătate, australianul are ocazia să-l privească din spate pe Mecser, care rupe firul alb al sosirii, după 13:29,2

Foto: PRESSENS BILD — Stockholm

ACTUALITATEA INTERNAȚIONALĂ

Trimisul nostru special la C.E. de baschet feminin, VICTOR BĂNCIULESCU, transmite:

Mai sînt două meciuri hotărîtoare

RAGUSA, 12. — Dacă la Mondello echipa României s-a bucurat de compasiunea amicală a numeroșilor ei tifosi care au considerat-o o învinsă merituoasă, la Ragusa — așezare citadină de veche tradiție — cele 12 românce au obținut favorurile unui și mai mare număr de simpatizanți datorită nu numai trăsăturilor de plăcută și distinsă feminitate ale jucătoarelor, ci și celor trei succese succesive care fac echipa candidată la locurile 8—9. Reprezentativa română a fost onorată, la recepție sau vizite directe, de atenția prefectului de Ragusa, Emilio Fedele, și a primarului orașului, prof. Francesco Pisana. Decanul ziariștilor locali, dr. Vittorio Perrone, a invitat azi (N.R.: ieri) după amiază întreaga echipă la vila sa de la Cava d'Aliga, o mică stațiune estivală pe malul Mării Mediterane, de unde se vede insula Malta. Ziarele provinciale „La Sicilia" și „Giornale de Sicilia" și săptămînalul „Ragusa sera", mai des sub semnătura simpaticului coleg Giovanni Pluchino, înseregă aprecieri și cancanuri amabile la adresa echipei noastre. Alături de curiozitatea prezenței unei mame (Josée Delachet), conducătoare, și a fiicei sale (Jaqueline) în delegația franceză, ambele jucînd o vreme în aceeași echipă (P.U.C.), se menționează intervenția unui spectator uimit de soliditatea apărării române, spectator care s-a adresat Ecaterinei Vogel „sans façon", spunîndu-i: *„Ați învățat betonul de la Herrera!"* Nu știu dacă titlul de „miss" se va decerna la Ragusa, dar presa conclude de pe acum că, în acest campionat, blondele au bătut de departe brunetele, citînd alături de „tulipana" Hilda van Wijk, pe Octavia Bițu, pe care o poreclește „una bionda incendiara".

Zilele repetate de concurs încep să lase urme în starea psihică a echipei. Dorul de casă e tot mai evident. Anca Racoviță arată oricui, cu duioșie, fotografiile fiicei sale de cîteva luni. Alte fete trimit acasă scrisori interminabile, deși știu că vor sosi înaintea misivelor. Nimeni nu înțelege de ce grupul de turiști români aflați la Messina nu a reușit să ajungă la Ragusa. Prezența lor ar fi reconfortantă, nu ca un sprijin din tribună, ci mai ales ca o solie din patria visată tot mai des în scurtele dar multele nopți siciliene. Pentru variație, jucătoarele noastre au fost la Marina di Ragusa, văzînd, pe dinafară, ziua, barul „La Notte", al celebrului cîntăreț Adamo, fiu al unui minier de prin părțile locului. Au făcut, desigur, vizite turistice, dar mai sînt meciurile, două importante și hotărîtoare: cu Ungaria (care a făcut viață grea cehoslovacelor, conducîndu-le la pauză cu 23—19) și cu Cehoslovacia, a cărei pretenție la locul 8 pare întrutotul întemeiată.

Ziua de odihnă trece foarte greu...

Rezultate de joi seară: turneul 1—7: Bulgaria — Belgia 65—43, U.R.S.S. — Iugoslavia 84—51, Polonia — R.D.G. 58—50; turneul 8—13: Olanda — R.F.G. 64—41, Cehoslovacia — Ungaria 43—39.

PANORAMIC SPORTIV EXTERN

Există o lege a gravitației universale și în sport. Așa cum un mare astru atrage în orbita sa sumedenie de alte corpuri cerești, subordonîndu-le evoluția în spațiu și timp, tot astfel lumea sportivă cunoaște atracții și impulsuri determinate de acele competiții care ies în evidență deasupra tuturor celorlalte. Stelele pălesc în fața strălucirii unui soare biruitor și tot așa, în universul stadioanelor, întreceri, chiar de mare anvergură, sînt dominate de altele, purtînd un caracter cu adevărat suprem.

Este un fenomen care poate fi observat cu pregnanță în proximitatea Olimpiadei. Tot ce ține de specialitățile sportive, înscrise pe programul întrecerilor olimpice este supus, în aceste zile și săptămîni, febrei pregătirilor pentru Mexic. Dar apropierea marilor Jocuri nu are darul doar să estompeze importanța altor evenimente sportive; ea deține mai ales, un rol stimulativ pentru întreaga activitate competițională, pe toate meridianele. Pe lîngă concursurile înscrise în calendar, răsar, altele, peste noapte, toate constituind un prilej în plus pentru verificarea și călirea forțelor celor ce peste puține luni vor da luptă pentru medaliile cu încrustații aztece. Sportul stă, pretutindeni, sub semnul celor cinci cercuri.

Predomină, firește, întrecerile de sezon, purtînd amprentă estivală. Sînt cele găzduite de pistele de zgură sau de întinsul apelor. O serie întreagă de reuniuni atletice figurează pe filele programului european, altele ne sînt anunțate de ultimele telegrame de presă. Sînt de notat — astfel — campionatele internaționale ale Marii Britanii, la finele acestei săptămîni, pe stadionul White City, gazdă tradițională a întrecerilor atletice din capitala Angliei. Reuniuni internaționale de atletism sînt prevăzute și la Stuttgart, Lausanne și Gand. De asemenea, cîteva meciuri inter-țări, cum este triunghiularul de la Leningrad, opunînd reprezentativele U.R.S.S., Poloniei și R.D. Germane. Atleții și atletele din R.F. a Germaniei susțin meciuri cu reprezentativele Ungariei (la Hanovra) și cea a Olandei, pentru specialistele pentatlonului. În Franța se dispută Criteriul național, cu participarea tuturor „olimpicilor" galici. Excelenta formă a sprinterilor, conduși de Roger Bambuck, anunță noi performanțe.

Două evenimente în bazinele de natație: concursul Marelui Premiu al Parisului — care poate aduce o reconsiderare a valorilor franceze, oarecum diminuate în ultimele concursuri — precum și internaționalele de la Stockholm, în care vor fi prezente vedetele nordului, în ascensiune. Mai multe capete de afiș, pe pistele balizate ale canotorilor, calaciștilor și canoiștilor. În timp ce se dă startul în Regata Snagov, iau sfîrșit, în Anglia vechilor tradiții nautice, întrecerile de la Henley. Alte focuri de pistol vor da semnalul de începere a luptei, la Lucerna, Wiesbaden, Bodensee și în golful Hamburg-ului. Lumea visleilor, a ramelor, pagaiei și padelei este în plină efervescență. Pînzele nu stau nici ele la magazie. Două concursuri notabile, pe coasta franceză a Mediteranei: campionatul internațional pentru ambarcațiunile de tipul „Flying Dutchman" și campionatele Franței, la Macon.

Vacanța fotbalistică s-a extins pe aproape întreg continentul. Alte activități sportive de anvergură continuă. Chiar dacă nu sînt legate de apropierea Olimpiadei. Așii vitezei pe două roți se vor reuni duminică, pe circuitul de la Sachsenring (R.D. Germană) pentru a 7-a probă a campionatului mondial de motocicletism, iar velodromul Dinamo va găzdui un mare concurs internațional „Cupa Bucureștilor" (18—20 iulie). Colegii lor specializați în motocros se întrec pentru Marele Premiu al R.F.G., la Beuern, în a 8-a cursă a campionatului mondial. În agenda automobiliștilor sînt înscrise: cursa de la Glen (S.U.A.) contînd pentru campionatul mărcilor, cea de viteză pe coastă, de la Trento-Bondone (Italia) și „Raliul Dunării" în care vor lua startul și patru echipaje românești.

Numeroase turnee de tenis prezintă sportul alb în vădită ascensiune. După „open"-ul de la Wimbledon, sciziunea preexistentă a reintrat în practică, profesioniștii fiind reținuți într-un turneu la Paris, iar amatorii răspîndindu-se prin concursuri în mai multe țări. De săptămîna viitoare, tinerele rachete iau startul în a 19-a ediție a tradiționalei „Cupe Galea". Una din întrecerile zonale, din sferturile de finală, reunește la București reprezentativele Elveției, Turciei, R.D. Germane și României, începînd de la 18 iulie.

Dar evenimentul major în tenis este — desigur — congresul F.I.L.T., abia încheiat la Monte Carlo. Printre hotărîri, este de menționat mărirea turneelor „open" la 19, ca și respingerea proiectului de a se organiza un campionat mondial. În schimb, federația de tenis din U.R.S.S. a primit sarcina de a studia posibilitatea organizării unui campionat european, bineînțeles, în premieră.

Pentru la urmă, dar nu într-o ordine a importanței, să amintim de un start în fața tablelor cu 64 patrate. La Ybbs (Austria), echipele concurînd pentru titlul mondial universitar de șah dau luptă în tradiționala lor întrecere, ajunsă la a 15-a ediție. Urăm tuturor competitorilor, inclusiv celor reprezentînd România, să n-aibă parte de necazurile crizei de timp!

Radu VOIA

Uwe Seeler spune adio fotbalului

Faptele s-au petrecut în urmă cu cîteva săptămîni, în holul hotelului Intercontinental din Hanovra, cînd antrenorul federal Helmut Schön anunța celor 50 de ziariști că Uwe Seeler și-a luat adio de la echipa reprezentativă, al cărei tricou l-a purtat de 59 de ori. Cum? De ce? și alte zeci de întrebări i-au fost puse atunci lui Schön.

— *În urmă cu cîteva zile, am avut o discuție foarte amicală cu Uwe* — a spus în continuare Schön. *Mi-a declarat foarte sincer că nu mai poate face față solicitărilor la care sînt supuși jucătorii din echipa reprezentativă. Motivul? La 31 de ani, Uwe nu mai este în plenitudinea forțelor sale. Suprasolicitările l-au consumat prea mult, și, în plus, nenumăratele accidente l-au scos complet din formă.*

Această scurtă comunicare nu i-a satisfăcut, însă, pe ziariști. Ei s-au deplasat la Hamburg și i-au solicitat direct lui Uwe lămuriri suplimentare. Revista „SPORT ILLUSTRIERTE" din München publică, astfel un amplu interviu cu idolul fotbalului vest-german. Spicuim din el, cele ce urmează.

— De ce vrei să abandonezi fotbalul?

— *Fiecare vede în mine pe Uwe de acum 10 ani și, firește, așteaptă minuni. Unii fotbaliști sînt mai rezistenți în timp ce eu nu pot spune același lucru la cei 31 de ani pe care îi am. O lege a naturii spune că e bine să știi întotdeauna cînd să te retragi dintr-o activitate.*

— Pe cînd meciul de adio.

— *Cît de curînd, în echipa națională. Cu acest prilej voi juca doar cîteva minute pentru a-mi rotunji palmaresul. Deocamdată am 59 de meciuri (cu 32 de victorii, 13 meciuri egale, 14 înfrîngeri) și 38 de goluri marcate.*

La Hamburger S. V. voi mai juca cîteva partide apoi și în orașul meu natal voi susține meciul de adio în fața suporterilor care m-au încurajat timp de peste 15 ani.

— Vei abandona fotbalul cu totul?

— *Cred că da. Nu intenționez să devin antrenor. La o anumită vîrstă trebuie să te dedici meseriei. Or, pentru mine, fotbalul — deși mi-a adus multe venituri — n-a fost o meserie ci numai un mare, un foarte mare divertisment.*

Helmuth Schön și elevul său Uwe

Șahiștii în întrecere

● FLORIN GHEORGHIU a întrerupt partida cu Bukici în prima rundă a turneului de la Skoplje. În runda a doua a turneului Gheorghiu a remizat cu B. Ilievschi. Conduce în clasament Savon (U.R.S.S.) cu 1½ p.

● KORCINOI conduce cu 4½—3½ în meciul semifinal al campionatului mondial, contra lui Tal. A 8-a partidă s-a încheiat remiză.

● SPASSKI are un avantaj de 3 puncte (3½—½) la Larsen, în cealaltă semifinală, care se dispută la Malmö (Suedia). A 4-a partidă s-a încheiat remiză.

MARGARETA PEREVOZNIC are 3 puncte (1 întreruptă) după 6 runde, în turneul de la Vladimir (U.R.S.S.). Conduce Belova cu 5 puncte urmată de Bilunova, Kolotti (U.R.S.S.) și Gheorghieva (Bulgaria) au cîte 4 puncte.

ELISABETA POLIHRONIADE a întrerupt cu Skova în runda a 4-a a turneului de la Szarvas (Ungaria) iar Eleonora Jianu a remizat cu Grujics. Conduce Stadler cu 3 puncte.

Tinerii baschetbaliști români, din nou învingători în turneul de la Minsk

MINSK. 12 (Agerpres). — S-a încheiat turneul internațional masculin de baschet rezervat echipelor de tineret, care s-a desfășurat la Minsk. În ultimul meci al competiției, echipa României a învins cu 88—74 (42—35) echipa R.S.S. Bieloruse.

Alte rezultate: Ungaria — R.D. Germană 74—70; Polonia — Bulgaria 63—56.

Clasamentul final se prezintă astfel: *1. U.R.S.S., 2. Iugoslavia, 3. Cuba, 4. Cehoslovacia, 5. România etc.*

Christine Caron în revenire de formă

PARIS. — Cu prilejul campionatelor de natație ale Franței de la Paris, sportiva Christine Caron a demonstrat o bună revenire de formă. Campioana europeană a fost cronometrată în probele de 100 și 200 m spate cu timpurile de 1:09,4 și respectiv 2:30,5. Gropaiz a realizat în proba de 100 m liber masculin 56,8.

Înotătorii din U.R.S.S. și R.D. Germană domină concursul speranțelor olimpice

ROSTOCK 12 (prin telefon). Au început întrecerile de înot și sărituri din cadrul concursului speranțelor olimpice (limită de vîrstă 16 ani), la care țara noastră este reprezentată de un lot de tineri sportivi între 13 și 15 ani. Iată cîteva din rezultatele tehnice:

200 m liber (f): Kabelitz (RDG) 2:20,4, Fieback (RDG) 2:21.4, ...10. **D. Coroiu** 2:37,5; **200 m liber** (m): Samsonov (URSS) 2:04,8, ...10. E. Almer 2:13,1; **200 m bras** (f): Buruskaukaite (URSS) 2:51,3, ...14. **L. Burlacu** 3:05,7, **A. Mihăescu** 3:06,7; **200 m bras** (m): Turpe (RDG) 2:36,0, ...11. **A. Kuhn** 2:53.6; **100 m spate** (f): Lekveisvili (URSS) 1:10,9, ...12. **Z. Erdeli** 1:18,3; **200 m delfin** (f): Kuhlman (RDG) 2:35,0, ...11. **A. Anton** 2:55,6; **100 m spate** (m): Davidov (URSS) 62,5, ...10. **Movanu** 69,7; **200 m delfin** (m): Freigang (RDG) 2:18,6, ...9. **Miclăuș** 2:29,4 — **nou rec. juniori II**; 10. **L. Copcealău** 2:31,1; **400 m liber** (m): Samsonov (URSS) 4:21,7, ...8. **E. Almer** 4:43,1 — **nou rec. juniori II**; **400 m liber** (f): Fieback (RDG) 4:55,6, ...17. **D. Coroiu** 5:22,4; **200 m spate** (f): Lekveisvili (URSS) 2:35,2, ...12. **Z. Erdeli** 2:46,4; **100 m delfin** (m): Partiha (URSS) 61,0, ...13. **I. Miclăuș** 66,7; **100 m delfin** (f): Kondakova (URSS) 1:10,8, ...7. **G. Cerbeanu** 1:13,6, ...14. **A. Anton** 1:17,6; **100 m bras** (f): Buruskaukaite (URSS) 1:18.4, ...12. **Burlacu** 1:24,9, 13. **Mihăescu** 1:25,4; **Trambulină** (m): Hofmann (RDG) 394,85, ...4. **C. Nedelcu** 358,30; **Trambulină** (f): Lengelmann (RDG) 372,70, ...7. **Săvulescu** 284,85.

În zilele cu soare fierbinte de vară chiar și atleții preferă întrecerile în nocturnă. Într-un asemenea concurs desfășurat la Paris, sub lumina reflectoarelor, Pierre Colnard a stabilit un nou record al Franței la aruncarea greutății: 19,19 metri

Foto A.F.P. — Paris

ROMÂNIA - GRECIA, LA ATLETISM (JUNIORI)

Stadionul Tractorul din Brașov găzduiește astăzi și mîine, de la ora 17, prima întîlnire directă de atletism dintre echipele reprezentative de juniori ale ROMÂNIEI și GRECIEI. În legătură cu acest meci, corespondentul nostru principal Carol Gruia a avut o discuție cu GEORGIOS MARSELOS, fost campion al Greciei la 110 mg, astăzi antrenor al echipei de juniori, care i-a declarat, între altele: „Nu cunosc valoarea în ansamblu a tinerilor atleți români, dar cele cîteva rezultate care le-am aflat aici îmi spun că vom asista la o întîlnire interesantă, destul de echilibrată care, sînt sigur, va prilejui obținerea unor performanțe de valoare".

Brenci pe locul IV în concursul de schi de la Terskol

MOSCOVA 12 (Agerpres). — În U.R.S.S., la Terskol, s-a disputat un concurs de schi care a cuprins probe alpine. În cursa de slalom special victoria a revenit austriacului Messner cu timpul de 1:28,5. Schiorul român Brenci s-a clasat pe locul 4 în 1:32,3.

RON CLARKE ÎNVINGĂTOR LA OSLO

OSLO 12 (Agerpres). — Proba de 10 000 m plat din cadrul concursului internațional de atletism de la Oslo a fost cîștigată de australianul Ron Clarke, care a realizat 28:18,6. Alte rezultate: 110 mg, Weum (Norvegia) 13,9; 100 m Greene (S.U.A.) 10,5; 400 m Matthews (S.U.A.) 46,3; disc Andersen (Danemarca) 54,20 m; prăjină: Railsback (S.U.A.) 4,70 m; 400 m garduri Hansen (Danemarca) 53,2; 200 m Matthews (S.U.A.) 21,0.

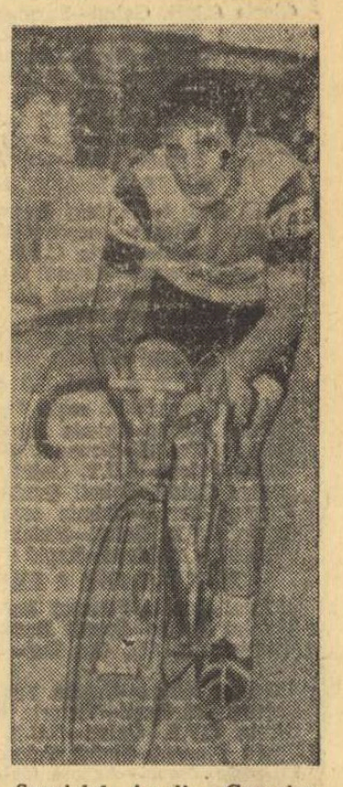

Spaniolul Aurelio Gonzales a fost unul din animatorii etapei a 13-a a Turului Franței, iată-l desprins, pentru cîtva timp, de pluton

Telefoto: U.P.I. — AGERPRES

LA ÎNCHIDEREA EDIȚIEI

DEBUT BUN AL GERTRUDEI BAUMSTARCK ÎN TURNEUL DE LA SOFIA

SOFIA, 12 (prin telefon). **În capitala Bulgariei a început un interesant turneu feminin de șah. La întrecere participă și campioana României, Gertrude Baumstarck. Sînt prezente, de asemenea, iugoslava K. Iovanovici, cehoslovaca Eretova, maghiara Szily, precum și cele mai puternice șahiste bulgare. În prima rundă, Baumstarck a învins-o pe Todorova.**

GONZALES RĂMÎNE REDUTABIL!

PARIS, 12 (Agerpres). — În turneul internațional profesionist de tenis de la Paris, Pancho Gonzales (S.U.A.) l-a învins cu 9—7, 6—1, 6—3 pe C. Drysdale (Republica Sud-Africană). Australianul Rod Laver a dispus cu 6—2, 7—5, 6—3 de compatriotul său Mel Anderson.

TURUL FRANȚEI ÎNAINTEA PAUZEI DE LA FONT-ROMEU

Etapa de ieri a Turului ciclist al Franței (Seo de Urgel-Perpignan Canet Plage, 238,500 km) a fost cîștigată de olandezul Jan Jansen în 7h28:43 urmat la 2 sec. de un grup belgian, compus din Godefroot, Ryckegem, Leman și „tricoul galben" Van den Berghe. Acesta păstrează șefia în clasament după 14 etape. Îl urmează Schiavon la 1:34, Pasuello la 3:26, Pintens și Poulidor la 4:13, Bracke la 4:36. Azi este zi de odihnă la Font-Romeu. Duminică se dispută etapa Font Romeu — Albi, 240,500 km.

telex

ÎNTR-UN MECI internațional de volei masculin, disputat la Tel Aviv, echipa Israelului a învins cu 3—2 echipa Belgiei.

■

COMITETUL olimpic belgian a hotărît ca la Jocurile Olimpice de la Ciudad de Mexico să deplaseze o delegație de 57 sportivi. Cei mai numeroși ai lot va fi cel de ciclism: 17. Selecția definitivă a sportivilor va avea loc la 3 septembrie. Belgia va participa la J.O. în următoarele discipline: atletism, natație, ciclism, canotaj academic, caiac-canoe, scrimă, haltere, iahting și hochei pe iarbă.

■

CAMPIONUL mondial de box la categoria mijlocie, italianul Nino Benvenutti, a suferit o luxație la mîna stîngă în timpul meciului susținut împotriva lui Jimmy Ramos, de care a dispus prin abandon în repriza a 4-a. Medicii speră că Benvenutti va putea să boxeze la sfîrșitul lunii cu americanul Hernandez la Toronto.

■

APROAPE 100 000 de spectatori au urmărit la Madrid finala „Cupei Spaniei" la fotbal, în care s-au întîlnit echipele F.C. Barcelona și Real Madrid. Barcelona a obținut victoria cu scorul de 1—0 (1—0). Unicul punct al jocului a fost marcat în minutul 7 de fundașul Zunzunegui în propria poartă.

radio

Nino Benvenutti, a suferit o luxație la mîna stîngă în timpul meciului susținut împotriva lui Jimmy Ramos, de care a dispus prin abandon în repriza a 4-a. Medicii speră că Benvenutti va putea să boxeze la sfîrșitul lunii cu americanul Hernandez la Toronto.

telefon

Tiparul: I. P. „Informația", str. Brezoianu 23—25

40365

PROLETARI DIN TOATE ȚĂRILE, UNIȚI-VĂ!

Redacția și administrația: str. Vasile Conta nr. 16, tel. 11.10.05, interurban 72 și 286. Telex sportrom buc. 180.

sportul

4 pagini 30 bani

Anul XXIV Nr. 242 (5676) ZIAR AL CONSILIULUI NAȚIONAL PENTRU EDUCAȚIE FIZICĂ ȘI SPORT Duminică 14 iulie 1968

în numărul de mîine:

SIRENA DE LA VÄSTERAS

În poartă Valentin Stănescu? (din problemele echipei Rapid)

Programul (turul) diviziei C, seria a III-a

Ultimele știri din țară și de peste hotare

A XI-A EDIȚIE A „REGATEI SNAGOV" A DEBUTAT CU SUCCES

Excelente au fost starturile primei zile a regatei internaționale de caiac-canoe, programate **pe apele lacului Snagov**. Încă din serii, s-a dat o luptă spectaculoasă, uneori încheiată cu sosiri la zecimi de secundă, pentru **obținerea calificării directe în semifinalele celor 7 probe olimpice**. Simbătă dimineață s-au disputat, însă, 21 de curse și, cum numai cîte 3 echipaje din fiecare serie puteau să evite întrecerea suplimentară a recalificărilor de după-amiază, mulți concurenți — printre ei caiaciști și canoiști de valoare — au fost obligați să participe la un nou trial. Spre deplina noastră satisfacție, sportivii români (membri ai lotului olimpic și reprezentanți ai unor cluburi bucureștene) au evoluat excelent și, în marea lor majoritate, au trecut cu succes dificilul examen din serii. Doar în două serii ale probelor feminine (K 1 500 m, seria I, și K 2 500 m, se-

Dan GÂRLEȘTEANU

(Continuare în pag. a 4-a)

Vasile Simiocenco a cîștigat seria a III-a la faza de caiac 1 1000 m, calificîndu-se în semifinale

Foto: P. ROMOȘAN

Trimisul nostru special, ADRIAN IONESCU, transmite:

TREI VICTORII ALE ATLETELOR NOASTRE ÎN ÎNTÎLNIREA CU CEHOSLOVACIA

TRINEC, 13 (prin telefon). Stadionul din localitate, pitoresc și excelent pus la punct pentru întreceri atletice, a găzduit întîlnirile pe care reprezentativele Cehoslovaciei le susțin cu România (fete) și Iugoslavia (fete și băieți). Partida dintre formațiile Cehoslovaciei și României s-a desfășurat, pînă spre final, sub semnul echilibrului. Înaintea ultimei probe a zilei, ștafeta de 4x100 m, rezultatul general era 33—33 p. Cîștigînd însă această cursă gazdele conduc cu 38—35 p.

Dintre rezultatele individuale, înregistrate cu acest prilej, se cuvin a fi subliniate cele ale **Valeriei Bufanu, Lia Manoliu** și **Mihaela Peneș** care le-au și asigurat succesul în competiție. În ceea ce o privește pe **Valeria Bufanu**, cu 10,7 s ea și-a egalat recordul republican stabilit recent la Sofia.

Am așteptat cu mult interes desfășurarea cursei de 800 m, care nu ne-a adus însă satisfacția dorită în privința duelului Vera Nikolici — Ileana Silai. Conform previziunilor, cum îi e obiceiul Nikolici trebuia să conducă cursa, și să imprime alergării un ritm rapid. De data aceasta campioana europeană a adoptat însă o altă tactică pentru victorie. Ea a plecat puternic, dar numai după 120 de metri a încetinit vizibil. Ileana Silai n-a știut, pe moment, ce să facă și în finiș a fost depășită clar.

Rezultate: **100 m:** Putnova (C) 11,7, Gleskova (C) 11,7, Marinescu (R) 12,3, A. Petrescu (R) 12,6; **800 m:** Jehlicova (C) 2:07,7, Silai (R) 2:08,1, Ovadkova (C) 2:10,2, Berna (R) 2:11,2 (cursa a fost cîștigată de Nikolici în 2:07,5); **80 mg:** Bufanu (R) 10,7 — record egalat, Hiltscherova (C) 11,0, Vîntilă (R) 11,0, Zabrsova (C) 11,4; **4x100 m:** Cehoslovacia 45,4 — nou record, România (Marinescu, A. Petrescu, I. Petrescu, Anghelescu) 47,5; **înălțime:** Valentova (C), 1,77, Faithova (C) 1,77, C. Popescu (R) 1,60, V. Bufanu (R) 1,45; **disc:** Manoliu (R) 55,46, Cataramă (R) 52,22, Nemcova (C) 50,68, Zlabkova (C) 50,42; **suliță:** Peneș (R) 54,16, Stancu (R) 47,78, Slovackova (C) 44,36, Knizkova (C) 41,76.

VALERIA BUFANU

CAMPIONATUL MASCULIN DE POPICE

Azi are loc în Capitală etapa eliminatorie a finalei campionatului masculin de popice pe echipe, după următorul program: **arena Constructorul:** Olimpia Reșița — Petrolul Ploiești; **arena Gloria:** Gaz metan Mediaș — Flacăra Cîmpina; **arena Voința:** C.F.R. Timișoara — Voința Tg. Mureș; **arena Industria Bumbacului** A: Constructorul București — Rapid București. Învingătoarele se califică în turneul final.

Rapid București — campioană națională de juniori la polo

Ieri, la ștrandul Tineretului — ultimele meciuri ale campionatului național de juniori. Mai întîi, Dinamo a dispus de Crișul Oradea cu 3—2 (0—0, 1—0, 2—1 și 0—1). În al doilea meci Rapid București a reușit să treacă, cu greu, de Politehnica Cluj pe care a învins-o cu 4—3 (0—0, 2—1, 1—0, 1—2). În ultimul meci, Steaua a terminat la egalitate cu Clubul sportiv școlar 5—5 (1—1, 1—2, 1—1, 2—1).

După aceste ultime partide clasamentul arată astfel: 1) Rapid București, 2) Clubul sportiv școlar, 3) Politehnica Cluj.

CORNELIU PUFU — coresp.

În concediu, la munte sau la mare, în compania celebrităților gazonului. Cum? Urmărind serialul „CELE 8 MINUNI ALE FOTBALULUI" Apare de miercuri în sportul

Celebrul portar spaniol Ricardo Zamora, fotografiat la Florența, cu cîteva clipe înaintea jocului Spania — Italia (sferturile de finală ale C.M. din 1934), o adevărată dispută a titanilor fotbalului de pe vremea aceea.

DROGUL FATAL

Cariera lui Elze a avut finalul dramatic al povestirilor lui Jack London despre stelele scăpătate ale ringului, în stare să facă și imposibilul ca să mai strălucească, încă o seară, între corzile careului magic. Și asta nu dintr-o explicabilă — la urma urmei — vanitate, ci doar din nevoia disperată de a duce acasă pîinea cea de toate zilele.

Cu Elze, însă, nu era cazul. El avea încă destui ani de carieră sportivă înaintea lui, dispunea de resurse materiale îndestulătoare. Și, totuși, acest boxer tînăr, în plenitudinea mijloacelor sale fizice, a utilizat drogul fatal. Analizele au confirmat-o. Există și un episod suspect, premergător meciului cu tragic deznodămînt: o persoană cu servietă l-a vizitat pe Elze în cabină, unde au discutat cîteva clipe singuri. Cine a fost? Ce-au discutat? Nu se știe. Se presupune, însă, că acest om l-a convins pe boxer să se dopeze, oferindu-i și „stimulentul" respectiv. Poate chiar în servieta lui se afla drogul ce avea să însemne moartea pugilistului.

Elze a dus în mormînt aceste mistere. A lăsat, totuși, în urma sa o mare certitudine: că trebuie dusă o luptă aprigă, hotărîtă, împotriva dopingului. Acest doping care falsifică dimensiunile capacităților sportive, atentînd la spiritul de echitate ce trebuie să domnească pe stadioane, acest doping care, în același timp, jertfește vieți tinere pe altarul sordid al performanței trucate.

Cu un an în urmă, ne-a emoționat moartea unui ciclist — Simpson — în Turul Franței. Zilele trecute ne-a tulburat sfîrșitul tragic al boxerului Elze. Dar pînă acum, numai în ciclismul occidental, „stimulentele" au făcut peste o mie de victime, afirmă publicistul belgian K. van Assch în zguduitorul său „Dosar anti-doping".

Era timpul să se declanșeze ofensiva contra dopingului. Încă insuficient de pus la punct ca în Turul Italiei, sau nu de ajuns de riguros ca în Turul Elveției, controlul anti-doping este privit, totuși, cu o seriozitate crescîndă. Ne-o dovedesc măsurile din Turul Franței, prevederile federației vest-germane de box, pregătirile minuțioase făcute în această privință de organizatorii viitoarelor Jocuri Olimpice. Se desfășoară, acum, una din cele mai mari bătălii din istoria sportului.

Și sportul trebuie s-o cîștige!

S. BONIFACIU

Sportul Magazin În paginile 2 și 3

(VIII) SOARELE...

Coșava nu mai suflă, dar o auzim mîriind de sub valuri și anafoarele bolborosesc obosite.

E foarte cald.

Vislim îmbrăcați din cap pînă în picioare — cu mica pălărioară albă trasă pe frunte. Coșava a făcut loc unui vînt fierbinte care-ți arde pielea și-ți usucă buzele. Bem fără încetare apă din Dunăre — e bună mult mai bună decît ne așteptam. Trebuie doar s-o lași cîteva minute pentru ca nisipul să se depună pe fundul vasului și apoi se limpezește.

Bem și ne turnăm căni pline în creștetul capului. Apoi ne udăm pălăriile, apoi cămășile. Tragem la rame, uzi, dar nu ne răcorim și de sub veșmintele noastre izvorăște un abur cald. Doamne, cum o fi la tropice și pe mările sudului?

Numai palmele ne rămîn uscate. O cît de mică umezire și băsicile apar numaidecît — pielea jilavă se jupoaie ca o etichetă prost aplicată, subțire și lipicioasă.

Palmele ne rămîn uscate pentru că tragem la rame cu mănuși în care am turnat talc. Știm foarte bine că și barcagii fac băsici. Am văzut palmele lui Cicu Caradimo — erau două lopeți în care proprietarul lor cioplea cu briceagul lăcașuri pentru aiturile ramelor. Și palma aceasta de lemn și toval după cîte ore de efort, de „tras în forță", făcea băsici sub stratul lemnos și cioplit cu briceagul.

Dar palmele noastre, în afara [illegible] bătături și zgîrieturi, se [illegible] fără a se băsica.

[illegible]mb, ni se jupoaie na-

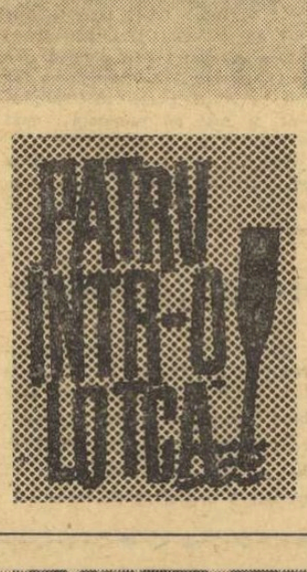

Camil BACIU

(Continuare în pag. a 3-a)

„Cupa Voința"

ÎNAINTEA ULTIMEI ETAPE, EMIL RUSU CONTINUĂ SĂ POARTE TRICOUL GALBEN

CĂLIMĂNEȘTI, 13 (prin telefon, de la trimisul nostru). O buclă pînă la Avrig, cu o dublă cățărare la Hula Bradului și, apoi, drumul spre Călimănești, însoțit ca o umbră de albia Oltului, iată itinerarul celei de **a 7-a etape, penultima, a „Cupei Voința".** Cei 103 km parcurși pe o vreme acceptabilă (canicula a fost estompată de răcoarea pădurilor) nu ne-au prilejuit nici acum comentarii elogioase la adresa rutierilor participanți la această competiție internațională. S-a rulat alene, pe șoseaua ce cobora spre Călimănești, parcă fără poftă, întregindu-se astfel, atmosfera de plictiseală ce se întronase în caravană.

Dar, aceasta nu trebuie să declanșeze măsuri pripite. A început să se vînture zvonul că pe viitor ar putea fi sistată organizarea tradiționalei competiții, din cauza avalanșei de materiale critice apărute în presă la adresa competitorilor, materiale care s-ar putea — pe nedrept — să lezeze pe organizatori. N-ar fi oare mai bine ca la proxima ediție să se facă o mai judicioasă selecționare a participanților, invi-

Hristache NAUM

(Continuare în pag. a 4-a)

Și acest start, urmărit de numeroși clujeni, constituie o dovadă a atracției exercitate de cursele cicliste...

Foto: A. NEAGU

Trimisul nostru special la campionatele europene de baschet feminin ne-a trimis această imagine ilustrînd dîrza dispută dintre selecționatele României și Bulgariei. Jucătoarea noastră Szabados (nr. 15) inaugurează seria coșurilor.

(În pag. a IV-a ultimele relatări de la această competiție).

SPORTUL magazin

Patinele pe roți

Duminicile unui nesportiv

Manole e de-o șchioapă, stă pe-o stradă vecină cu mine, are ochii rotunzi și sclipitori ca două mărgele și se bucură de vacanță, fiindcă a terminat de-o lună și mai bine clasa întîi elementară și, pînă s-o înceapă pe a doua, i-a mai rămas din vacanță cam tot atîta și încă pe deasupra niței. Pentru că s-a înapoiat la ai săi cu un carnet de elev în care nota de zece se înșiră cuminte și uniform pe-o coloană întreagă, ca într-o joacă fără haz, a primit cadou o pereche de patine pe roți. După o săptămînă, era un mic „as" nu altceva: nu numai că se ținea drept, dar, mlădiindu-și trupul fragil după curbele și volutele descrise pe trotuarul neted, se lăsa dibaci pe un picior, ridicîndu-l pe celălalt în aer, apoi își deschidea picioarele într-un unghi drept, a cărui bază se lărgea și iar se îngusta, din mers, într-o fantezie de figuri demnă de invidiat.

Cei de o seamă cu el îl privesc, încearcă să-l imite, cad și se lovesc, se culeg din nou de pe jos și-l pizmuiesc pe năpîrstoc.

— Hai, Leț, mai fă o dată! — îi strigă ei, sperînd să-și însușească, prin repetiție, taina rotilelor.

Leț — care-i diminutivul lui Manoleț —, mai face o dată, însă ceilalți nu-l ajung din urmă. Ce vreți, în toate lucrurile omenești este, pe lîngă exercițiu, și-un strop de talent. Și Leț are stropi mulți din talentul mișcării, al agilității, al grației copilărești.

Mă bucur de cîte ori îl întîlnesc. Ne salutăm, pe sub teii de la Șosea, îi fac loc să treacă sau mă ocolește dînsul, într-o curbă largă, însoțită de duruitul rotilelor pe asfalt. Într-o astfel de manevră, fără voia lui, i s-a întîmplat să se ciocnească deunăzi de un trecător. Masiv trecătorul, firav puștiul, era firesc să cadă ultimul, nu primul; cu toate acestea, omul în toată firea s-a făcut foc de supărare, a prins să vocifereze și să afurisească pe părinții care își înzestrează odraslele cu astfel de „drăcovenii", judecîndu-i aspru și pe copiii ce-și pierd vremea în nimicuri asemănătoare.

L-am privit pe Goliatul ultragiat: îngălbenise de mînie și ochii i se injectaseră. Încercam să deslușesc pe fața lui trăsăturile copilului care va fi fost înainte cu patruzeci-cincizeci de ani, fără să izbutesc însă. Simțind că-l observ, a încercat să mă ia părtaș la indignarea lui, dar nu i-a mers. I-am spus că vîrsta copilăriei își are privilegiile ei, că patinele astea sînt un excelent exercițiu de echilibru și agilitate, că frumoasa curbă descrisă de Leț a fost cît se poate de reglementară și că, în ultimă instanță, pietonii majori sînt obligați să se păzească singuri, fiindcă pe cei de vîrsta lui Manole îi mai păzim și noi, și părinții, și oamenii de treabă. I-am spus, de asemenea, că vara, orașele mari se transformă în niște grădini vesele tocmai datorită bucuriei și jocurilor celor mărunți, că viața ar fi mai tristă fără ei și că, în sfîrșit, dacă dînsul, cel lovit de patinator, ar fi făcut vreodată sport în viața sa, putea să evite, printr-o săritură sprintenă în lături, ciocnirea care mi-a prilejuit această însemnare duminicală.

George SBÂRCEA

Cărările pitorești ale munților oferă din belșug răcoare, aer curat, liniște, flori, imagini și amintiri dintre cele mai plăcute, — într-un cuvînt o odihnă activă dătătoare de sănătate și voie bună în mijlocul ispititoarelor peisaje alpine.

Foto: P. NAGHI—Cluj

O „CARTE A MUNTELUI"

Din august 1787, cînd Horace Bénédict de Saussure înfăptuia cea dintîi expediție științifică pe unul dintre marile piscuri ale planetei (Mont Blanc), și pînă în mai 1953, cînd cuplul Tensing-Hillary cucerea inexpugnabila Ciomolungma — alias Everest — scrierile dedicate sportului alpin, ca să nu mai vorbim de beletristica pe această temă, au cunoscut o înflorire continuă, accentuată evident în ultimile decenii. Simpla enumerare a titlurilor importante, de la „Originile alpinismului" de Coolidge și „Călătorii în Alpi" a lui Saussure, la „Escaladele" lui Whymper și „Jurnalul" lui Mallory ar ocupa, neîndoielnic, un capitol substanțial într-o eventuală enciclopedie montană.

Lucrarea compatriotului nostru, prof. dr. Virgil Ludu, apărută la începutul acestei veri, se înscrie printre realizările remarcabile ale genului. Cu temeinicia și scrupulozitatea ce-l caracterizează, fostul campion de atletism ne oferă, la capătul a peste cinci ani de muncă intensă, un original ghid al Muntelui. Nu-i vorba de un îndrumar tehnic, cu planșe, hărți, fotografii spectaculoase: cartea ne familiarizează cu imaginea zonelor alpine răsfrîngîndu-se în literatură, muzică, arte plastice sau cinematografie. Detaliile drumeției și ale alpinismului de performanță (alpinism acrobatic, cum îl numea Guido Rey) se îmbină în chip fericit cu ample și judicioase referiri la poezia captivantei întreprinderi. Ludu cunoaște muntele și îl iubește; el transmite cititorului această vibrație intimă, dar nu se rezumă la atît. Pe lîngă pasajele descriptive, în care experiența personală este vizibilă, vom găsi în „Cartea Muntelui" numeroase indicații asupra surselor artistice apte să ne amplifice viziunea, să ne adîncească interesul față de acest fenomen, al gravitației inverse, această fascinație perpetuă pe care o exercită marile altitudini terestre asupra celor mai mulți dintre noi. De aceea, poate-ni se pare că acestei lucrări i s-ar fi potrivit în egală măsură titlul „Romanța Alpinismului", dacă el n-ar fi fost anticipat, cu aproape un sfert de veac, de excelenta operă a profesorului R. L. Irwing, mentorul debutanților lui Mallory...

Subliniind ținuta stilistică, precizia și eleganța frazei — atribute cu care colegul Virgil Ludu ne-a obișnuit, de altminteri, în activitatea sa publicistică — trebuie să formulăm, la sfîrșitul acestor sumare notații, un regret: acela că autorul, probabil, dintr-o excesivă discreție, a înțeles să acorde spațiu prea larg informării, documentării, citatului — în detrimentul propriei viziuni și expresii. Ceea ce mi se pare nefondat, în cazul respectiv — Virgil Ludu fiind unul dintre condeiele, nu foarte numeroase în beletristica sportivă, înzestrate cu autentic har literar, inclusiv — amănunt de loc neglijabil — cu idei!

Dan DEȘLIU

Cheile Bicazului. Peisajul minunat al munților, semeția stîncilor, seninul cerului constituie pentru drumețul oprit aici în admirație solemnă, o invitație de a reveni în aceste locuri. Stîncile, printre care se deschide calea de acces, vegetația din împrejurimi, priveliștile încîntătoare îți oferă clipe de destindere. Poftiți la drumeție!

CONVORBIRI CU DOMNUL GORE

— Spectatorul contemporan — zic — manifestă o exigență cumplită la adresa televiziunii, căreia nu-i iartă nimic. Uite, mai deunăzi, patru cetățeni din Iugoslavia au dat în judecată posturile de T.V. (Zagreb, mi se pare) pentru că acum cîteva săptămîni, dintr-o eroare, confuzie sau neglijență, redacția sportivă n-a transmis integral finala Cupei campionilor europeni, Manchester United — Benfica Lisabona, de pe Wembley.

— Această manifestare de exigență e universală, încuviințează domnul Gore, completînd. Eu cunosc, de pildă, în cartier, cîțiva amatori de fotbal, foarte pricepuți, care au dat în judecată televiziunea bucureșteană pentru că transmite integral meciurile de campionat de pe „23 August".

ELOGIU CRITIC

— Foarte interesante, pertinente și pline de amenințare observațiile antrenorului german Klaus Peter Kircharth. Acest specialist, cu rezultate, unul dintre învățăceii și adjuncții lui Helmut Schön, a venit la Snagov, în cantonament, a urmărit de pe tușă antrenamentele lotului nostru de fotbal și, la ora inevitabilă a opiniilor deschise, a declarat: „Aveți un material uman excelent".

Domnul G. clatină bătrînește din cap și foarte obosit:

— Aprecierile musafirului competent cu privire la materialul fotbalistic de la noi nu mă surprind de fel. Stofa jucătorilor noștri a fost întotdeauna bună. Din păcate, ne lipsesc croitorii

PÎNĂ ȘI ULTIMA ȘANSĂ...

Dl. G. citește cu încordare, și gîndind între litere, un reportaj mare despre dramaticele întîmplări ale cîtorva navigatori solitari

— Uite — zice el, arătîndu-mi fotografiile colorate din „Paris Match" — ăsta e un navigator francez. A plecat singur în Atlantic, cu o ambarcațiune de cîțiva metri pe cîțiva, participînd la o întrecere pentru traversarea rapidă a Oceanului. Omul ridică pînzele la Le Havre, mi se pare, urmînd a acosta pe țărmul Americii de Nord. La un moment dat, navigatorului solitar i se defectează instalația radio, dispare din raza de privire a contemporanilor săi, și nu se mai știe nimic despre el. Atunci pornește într-o cercetarea Atlanticului și salvare o flotilă întreagă, alcătuită din: 3 distrugătoare, 4 remorchere, 5 motonave, un port-avion plus o escadrilă de avioane de vînătoare. La capătul căutărilor, ambarcațiunea e detectată, fireșt, și flota navalo-aeriană îl înconjoară pe solitar, acompaniindu-i drumul pînă la destinație.

...Fata de pe pagina a doua este o navigatoare solitară din Germania. Urmînd exemplul bărbaților, și aruncîndu-se cu o barcă pirpirie în valuri, domnișoara, sătulă probabil de mulțimi, a încercat să traverseze în liniște desăvîrșită Oceanul cel mare. La un moment dat, navigatoarei solitare i se defectează instalația radio, dispare din raza de privire a... etc., etc. Atunci într-o descoperirea ei pornește o flotilă întreagă alcătuită din: 3 distrugătoare, 4 remorchere, 5 motonave, un port-avion plus o escadrilă de vînătoare. La capătul cercetărilor, ambarcațiunea e reperată, fireșt, și flota navalo-aeriană o înconjoară pe solitară, acompaniindu-i drumul în continuare.

Aici, prietenul meu ridică ochii de pe fotografii și spune:

— E-atît de colectiv secolul nostru astăzi, încît nici măcar solitarii nu mai pot fi singuri...

p. conf. AL. MIRODAN

Știați că...

...Paavo Nurmi, eroul Jocurilor Olimpice din 1920 (Anvers), 1924 (Paris) și 1928 (Amsterdam) a împlinit 70 de ani. El a primit, cu acest prilej, peste 10 000 de telegrame de felicitare!

...premiul I, la simplu bărbați, la campionatele internaționale de tenis ale S.U.A., de la Forest Hils, se ridică la 15 000 de dolari?

...Pierre Colnard a reușit cea mai bună performanță a sa la aruncarea greutății (19,28 m — record al Franței) la vîrsta de... 39 de ani?

...la J.O. din 1908 a fost înregistrat un caz rămas unic în istoria olimpiadelor moderne? Oskar Swahn (tatăl) a cucerit medalia de aur în proba de tir, cerb alergător, lovituri simple, iar Alfred Swahn (fiul) pe cea de bronz în aceeași probă. Patru ani mai tîrziu, la Stockholm, rolurile aveau să se inverseze, „aurul" revenind lui Alfred și „bronzul" lui Oskar Swahn!

Nicolae Iorga, Mihail Sebastian și... Balcaniada de fotbal din 1933

În luna iunie 1933, capitala țării noastre a găzduit meciurile Balcaniadei de fotbal, la startul căreia s-au aliniat formațiile Bulgariei, Iugoslaviei, Greciei și României. Bilanțul nostru: 7—0 cu Bulgaria, 1—0 cu Grecia, 5—0 cu Iugoslavia!

În primele două meciuri, formația noastră a fost: Sepci — Vogl, Albu — Robe, Steinbach, Lakatoș — Bindea, Petea Vilcov, Ciolac, Bodola, Dobay; în meciul final, cu Iugoslavia, Moravetz l-a înlocuit pe Robe, Kotormani pe Steinbach și Covaci pe Petea Vilcov.

Cum era și normal, o asemenea comportare a trezit un viu entuziasm în opinia publică. În corul de aplauze s-a făcut, totuși, auzită vocea unui nemulțumit. În „Neamul românesc", acest entuziasm era decretat drept... „pueril". Surpriza a fost cu atît mai mare, cu cît semnatarul articolului respectiv, nu era altul decît ilustrul istoric, Nicolae Iorga.

În numele „apărării" a luat cuvîntul tînărul scriitor (pe atunci) dramaturgul de mare succes (de mai tîrziu) Mihail Sebastian, al cărui articol publicat inițial în „Cuvîntul" și reluat de „Gazeta sporturilor" din 16 iunie 1933, îl publicăm integral.

INTRE STADION ȘI BIBLIOTECA

D. profesor Iorga scrie în „Neamul Românesc" de alaiteleri, într-unul din acele articole concise și ascuțite care fac geniul său gazetăresc, o aspră mustrare pentru sport. Balcaniada nu a fost pentru d-sa altceva decît „succesul unor jucători de minge englezească aruncată în aer cu deosebite părți ale corpului. Iar desfătarea mulțimii, adeziunea entuziastă a presei și participarea festivă a oficialităților, — lucruri de neînțeles.

„Nu înțeleg — atîta tot. Și am crezut că trebuie să arăt și altora, care poate sînt în măsură să mă lumineze, de ce nu înțeleg ceea ce mi se pare numai o imensă copilărie a unei lumi ușuratece".

Fără să fim „în măsură a lumina" pe cineva și fără să fim în treburile acestea mai mult decît iubitori de spectacol, vom cuteza să-i spunem d-lui profesor cîteva obiecții. Nu atît pentru a-l convinge pe d-sa, cît pentru a ne da nouă înșine socoteală de o pasiune, la care — mărturisim cu sfială — am participat.

Am fost pe stadion duminică, un om mai mult între alți 24 999 de oameni, am aplaudat o dată cu mulțimea aceasta, am strigat, am aclamat, am fost sincer emoționați de lupta celor 22 de bărbați din arenă...

Mustrările d-lui profesor Iorga ne privesc deci în egală măsură și ne-ar fi greu să ne ascundem sub anonimatul unei învinuiri generale, pentru a scăpa de justificări. Hotărît, e preferabil să le dăm aceste justificări, atîtea cîte sînt și cum sînt.

„O imensă copilărie" — sportul? Poate da. Am spune chiar mai mult decît atîta: singura copilărie, ultima copilărie ce mai rămîne. Într-o lume apăsată numai de drame obscure și obosită de descompuneri latente, e puțin lucru să existe undeva posibilitatea de a evada, de a redeveni simplu, de a reintra în copilărie, de a regăsi bucuria vieții fizice?

Instinctul nostru de joc — ceea ce însemnează în fond necesitatea ireductibilă de poezie, de odihnă, de gratuitate — în nici un alt spectacol nu-și găsește o mai largă descărcare decît în spectacolul sportului. Nimic artificial, nimic „făcut", schematic și convențional aici. Totul e spontan, direct, imediat...

Nu sîntem obosiți de teatru, unde cortina, decorurile, reflectoarele și sufleurul distrug permanent autenticitatea iluziei, amintindu-ți la fiecare pas de convențiile absurde ce colaborează la această complicată păcăleală care se numește o „reprezentație"? Nu sîntem blazați de virtuozitățile tehnice ale cinematografului, unde de cele mai multe ori mașina suplinește viața?

Sportul însemnează punerea înainte a omului. Este o întreagă moralitate, o întreagă estetică în acest simplu cuvînt.

E prea ușor să condamni sportul opunînd stadionului biblioteca. Întrebarea este, însă, dacă un intelectual nu are nimic de învățat din stadion.

Jocul liber, deschis, netrucat, dominat exclusiv de legile obiective ale situației, este infinit superior ca semnificație morală, dezbaterilor intelectuale în care arguția și falsa abilitate amestecă la fiecare pas adevărurile. Dacă d-lui profesor Iorga i-ar fi fost dat să cunoască în activitatea d-sale științifică sau politică numai adversari de loialitatea unui fotbalist, poate că munca i-ar fi fost pe jumătate mai simplă.

Oriunde se pot trucа valorile și ierarhiile. Absolut oriunde: în știință, în artă, în literatură, în politică. Numai în sport nu. Aici valorile autentice se impun necesar, direct, inevitabil. Aici, reputațiile se mențin sever prin calități mereu dovedite, mereu supuse unui examen permanent. „Cel mai bun" numai în sport izbutește să fie în rîndurile dintîi. În toate celelalte activități omenești, „cel mai bun" este destinat să moară de foame.

Dacă nu ar fi decît justiția aceasta sumară și infailibilă pe care sportul o realizează între oameni, dacă nu ar fi decît spiritul acesta de virilitate simplă, fără ascunzișuri, fără trucuri, și încă ar fi suficient pentru ca biblioteca să-și deschidă din cînd în cînd ferestrele spre stadion.

Mihail SEBASTIAN

Încă o învingătoare a „Minecii"

După 12 ore și 4 minute de la coborîrea ei în apă la Cap Gris Nez, Ann Longworth a pus piciorul pe țărmul englez, în apropiere de Douvres, fiind astfel prima înotătoare care a reușit în acest an, să traverseze Canalul Minecii.

Satisfacția n-a fost totuși completă, întrucît timpul realizat este departe de cel stabilit, acum un an, de înotătoarea australiană Linda Mc Gill. Ea a efectuat traversarea în numai 9 ore și 59 de minute!

MATTY

ROGADA

Familia Lusis

Marea performanță a lui Janis Lusis — 91,98 m, nou record mondial — n-a... căzut din cer. Este suficient să amintim că, participînd în acest sezon la 11 concursuri, Lusis a aruncat sulița, cel mai puțin la 86,12 m.

Mai trebuie de arătat că, în ultimii 6 ani, Lusis a avut 24 de aruncări peste 85 de metri.

Un amănunt interesant: Janis Lusis este căsătorit cu o... sulițașă. Și nu cu o sportivă oarecare, ci cu Elvira Ozolina, fostă și ea recordmană mondială la această probă.

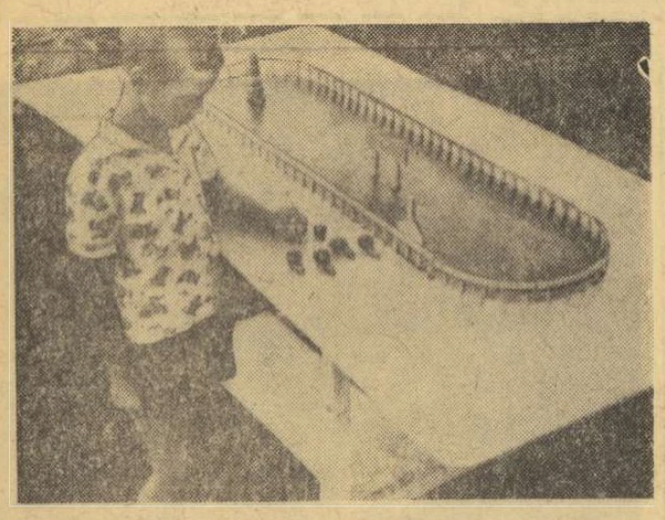

DERBY-UL... MELCILOR

Un hipodrom în miniatură? S-ar putea spune și așa. De fapt, însă, este vorba de un... melcodrom. O asemenea amenajare există în casa lui Eduard Poppa, elev în clasa a VI-a a Școlii generale nr. 195 din București. „Grajdul" său cuprinde nu mai puțin de 25 de „pensionari", care își au corespondenți cu nume în căi care vor disputa în curînd Derby-ul: Păuliș, Gladiator, Neptun...

Ce se poate spune despre viteza... melcilor? Lucrurile nu se potrivesc întocmai cu ceea ce se vorbește, în general, despre gastropode. Unii dintre ei sînt creditați cu recorduri de 60 și chiar 30 de secunde pe metru. Ceea ce, pentru un melc, e promițător!

Recent, s-a disputat pe acest melcodrom Derby-ul. Distanța: 5 metri. Cursa s-a încheiat — după 14 minute, 27 sec. și 5 zecimi — cu victoria, la mare luptă, a lui Gladiator, care l-a întrecut pe potou pe Fildeș.

Teodor ILIESCU

Copiii de pe strada noastră

Ascunsă prin împrejurimile Abatorului, străduța noastră, cu două „colțuri" și o fundătură, cu vreo treizeci de case pe partea numerelor cu soț și cam tot atîtea pe cealaltă, o găsești destul de greu în planurile cadastrale ale Bucureștiului.

Grădini de zarzavaturi, curți străjuite de pomi fructiferi, salcîmi sau plopi, căsuțe mereu proaspăt văruite, flori multe în grădinițe marcate de nuiele împletite, sau în ghivece și cutii de conserve îmbrăcate în poleială și așezate între ferestre, sînt lucruri caracteristice, întrate în obiceiurile și preocupările gospodarilor acestei mici străduțe — Livedea cu duzi.

Hărnicia și priceperea celor mari, sîrguința și îndeminarea celor mici, înțelegerea și voia bună a tuturor, au făcut cunoscută și respectată „Livedea" noastră, căreia, după numărul duzilor care au mai rămas, denumirea i-a devenit improprie, dar nimeni nu i-ar accepta schimbarea.

În mijlocul nostru s-a născut, a crescut și a cîntat Maria Tănase și puține sînt casele în care seara nu-i auzi vocea, redată prin discuri sau benzi de magnetofon, voce imprimată în sufletul celor ce-au cunoscut-o pe marea artistă, adulată în gîndurile urmașilor prin poveștile ce se deapănă, în amurg, pe băncile, în fața caselor.

Străduța noastră, micuță cum e ea, și-a format însă și o tradiție sportivă, tradiție legată de zburdălnicia și larma copiilor, de mingea din cîrpă bătută pe fundătură, de „meciurile" încinse ore în șir și sfîrșite nu de puține ori cu pantaloni rupți, cu pingele căscate și cu... urechelți de-ale părinților.

Supărările celor mari treceau și trec tot atît de repede; copiii „Livedei" au știut întotdeauna să se întreacă și la învățătură și în meseria aleasă și în treburile gospodărești, lucru care a stimulat înțelegerea părinților față de pasiunile sportive ale puștilor.

Nu cred să fie vreun pod de casă pe „Livede" în care, pe lîngă caietele și cărțile de școală păstrate cu grijă, pe lîngă amintirile copilăriei și adolescenței, să nu găsești ceva care să întoarcă gîndurile spre „performanțele" sportive din primăvara vieții.

Cupa aceea micuță din bronz, cîștigată în „marea" finală la fotbal, disputată pe „Apretura" acum 21 de ani împotriva echipei „Văcărești" (antrenată de nea Novac de la „Carmen"), ne amintește de golul victorios marcat de Costel, de semințele de floarea soarelui cu care am umplut-o și pe care le-am rontăit, în marș victorios, pînă acasă, de zilele care au urmat, cînd privind-o ca pe cel mai prețios trofeu, revedeam drumul greu parcurs prin sita sferturilor și semifinalelor, în care echipa „Mărțișor" și cea a „Piscului" cedaseră destul de greu.

Găsim și acum „legitimații", scrise mai mult decît caligrafic de Cornel, prin care echipa noastră, a „Livedei", căreia îi dăduserăm numele de Săgeata, luase un avans asupra celorlalte echipe din cartier.

Și dacă am căutat mai bine, cred că am găsit și ștampila „F. C. SĂGEATA", pe care reușiserăm s-o confecționăm tocmai la un atelier pe Labirint, din economiile noastre, care constituiau... fondurile clubului.

Îți amintești Titi, ce frumos era!?!...

Cînd boxa Nică, pe strada noastră era sărbătoare. Luam clopoței, purtați iarna de cai care plimbau sănii de la un colț la altul al străzii, și mergeam la „Milea", la „Venus" sau la „Palladium" și ce mai galerie făceam!

Și cînd ne întorceam victorioși ne primeam răsplata, prin cuvinte simple de „bravo flăcăi", rostite din prag de case de cei care mai puțin știau ce înseamnă „șalanger la titlul european", dar care se bucurau că Nică a cîștigat iar.

Cînd Cornel a îmbrăcat tricoul de campion național, puștimea de pe „Livede" și-a orientat preocupările sportive spre scrimă. Floretele, din lemn de salcîm curățat de ghimpi, spadele și săbiile din scînduri căutate și găsite prin magaziile pă-

De loc străine...

Harold Hobson, critic dramatic al săptămînalului londonez „Sunday Times", transmite, prin intermediul revistei „Contemporanul", o veste care ne privește îndeaproape. Ea relatează istoria destul de recentă a unei companii teatrale de amatori, devenită repede celebră.

„Teatrul Național al Tineretului reprezintă un fapt nu numai teatral, ci și social. Întemeietorul teatrului, Michael Croft, a venit la Alleyn's School (școala fondată de un celebru actor al perioadei elisabetane) pentru a preda limba engleză. Firește, ținîndu-se seama de faptul că fusese actor profesionist, i s-a încredințat conducerea cercului dramatic al școlii. Să reținem însă că, în același timp, i-au fost dați în grijă fotbaliștii școlii, precum și un grup de băieți care cădeau cu regularitate la examene și erau considerați a nu fi buni de nimic. Marea realizare a lui Michael Croft a fost aceea că a creat o unitate din aceste trei elemente în aparență ireconciliabile, creînd Teatrul Tineretului. Acțiunea a avut o evidentă valoare socio-terapeutică. Rezultatul a fost acela că decalajul intelectual între diferitele categorii de elevi a scăzut, sportul și cultura au fost mai puțin străine una de alta, iar unii elevi, pînă atunci lipsiți de orice aspirații, au început să aibă sentimentul apartenenței la un colectiv".

Și în acest exemplu — pe care „Contemporanul" îl titrează: „De la o echipă de fotbal a școlii..." — se vede că, într-adevăr, sportul și cultura nu sînt de loc străine.

Album documentar — RUGBYȘTII DE ALTĂDATĂ...

România — Polonia: 17—0. O victorie categorică a „națională" noastre din acel îndepărtat an: 1923.

Cine sînt făuritorii acestei biruințe? Să-i identificăm. De la stînga spre dreapta, în rîndul de sus: Radu Rocca (lovit, n-a putut juca), Sfetescu, Anastasiade II, Ghițulescu, Nemeș, Ilie Stătescu, Aurel Mărășescu, Aron Drăghici, Ody Florian, Sterian, Văsescu (în civil); rîndul din mijloc: Costică Ionescu-Bivolu (adaosul se referă la „forța cu care trăgea echipa după el") și... Octav Luchide, care trebuie să fi fost căpitanul echipei naționale, de vreme ce s-a fotografiat cu mingea în mînă, marcîndu-și astfel rolul conducător!

Și, în sfîrșit, în rîndul de jos: Ionel Gîrleșteanu, Moser, Anastasiade I, Ștefan Balș și dr. Puiu Stroescu (același Puiu Stroescu, portarul naționalei de fotbal).

(Din colecția V. FIROIU)

Căpitanul în retragere

După finala Dinamo — Spartak Brno din cadrul „C.C.E." la volei masculin, zvonul abandonării de către Derszei a activității competiționale circula cu insistență pe culoarul federației. Întîlnindu-l pe Derszei, l-am întrebat:

— Ești în retragere, căpitane?

— Sînt cam de mult! Mă mir că nu s-a observat! a răspuns prompt spiritualul atacant dinamovist.

Absență motivată

Timp de 45 de ani, Jean Borotra, unul din „mușchetarii" tenisului francez, n-a lipsit de la nici una din edițiile „Wimbledonului". Anul acesta, din motive familiare, el s-a văzut pus, pentru prima oară, în situația de a absenta.

CIFRE INEDITE DESPRE DIVIZIA A DE FOTBAL

Colegi de echipă și... adversari, totodată! „Gică" Pahonțu, recordman al jocurilor în divizia A, și tînărul Bădin, promovat de la Șoimii Buzău, care candidează la postul de fundaș lateral dreapta în echipa Petrolul, în viitorul sezon

Foto: ION POPESCU

● La începutul ediției trecute a campionatului am pomenit de interesantul aspect legat de „recordul republican" în materie de meciuri jucate în divizia A. Pe primul loc: Capaș 287 — Pahonțu 287, dar cu șanse serioase pentru Pahonțu de a prelua „șefia" și de a atinge, primul în fotbalul românesc, impresionanta cifră de 300 de partide jucate în prima divizie. Presupunerile s-au adeverit doar parțial: Pahonțu a devenit „recordman" cu cele 297 de prezențe (1952—1968, și numai la Petrolul Ploiești), în schimb cifra de 300 își așteaptă... cutezătorii.

● De altfel, clasamentul jucătorilor cu cele mai multe prezențe în divizia A a suferit schimbări esențiale. Ajunge să arătăm că în clasamentul publicat la sfîrșitul campionatului 1966/67 doar primii șapte au rămas pe locurile lor (Pahonțu 297, Capaș 287, Tr. Georgescu 275, Petschowski 274, Bone 272, Ozon 270, Apolzan 269). Le urmează acum: E. Jenei 259, Cojereanu 257, Constantin 253, Zavoda II 249, Nunweiller III 244, Popa 243, Băcuț I și Marin Marcel cîte 240, Băcuț II 238, Motroc 237, Paraschiva 235, Mercea, Panait I și Dridea I cîte 233, Știrbei și Greavu cîte 230. Din cele de mai sus rezultă și faptul că „recordul" lui Pahonțu nu va fi periclitat în curînd.

● Se cuvine lăudă și acelor jucători care au participat la toate cele 26 meciuri ale echipelor lor în campionatul 1967/68, și care — din păcate — sînt cam puțini la număr: Sătmăreanu, Negrea, S. Avram, C. Dinu, Bakos, Lereter, Axente, Petescu, Motroc, Adam, Koszka, Barbu, Olteanu, Deliu, Siko, Rakși, A. Ghiță și Dembrovschi.

Fr. MOISES
Rupea

J.O. din Mexic — în filatelie

Filateliștii care sînt amatori de tematică sportivă își vor putea îmbogăți colecția cu o nouă emisiune de mărci poștale, avînd ca subiect Olimpiada din Mexic.

Direcția generală a Poștelor pregătește, cu ocazia acestui important eveniment sportiv, o emisiune compusă din opt valori (reprezentînd cele mai spectaculoase probe ale Jocurilor Olimpice) și o coliță.

Colița cu o valoare nominală de 5 lei înfățișează doi alergători surprinși în plină cursă.

Tirajul coliței: 120 000 bucăți.

H. I.

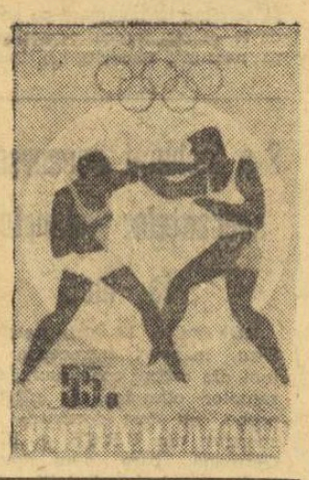

FORFAIT... OLIMPIC

S-a întîmplat în 1900, la Jocurile Olimpice de la Paris.

Printre participanții la săritura în lungime se afla și unul dintre performerii acelor timpuri, atletul de culoare Prinstein, reprezentant al S.U.A. În calificări, Prinstein sărise 7,17 m, înscriindu-se pe lista favoriților probei. Dar iată că apăruse și neprevăzutul. Organizatorii au decis în ultimul moment să amîne finala pentru a doua zi. Fiind duminică, atletul american nu a luat startul! Pentru că secta din care făcea parte interzicea participarea, în zilele de duminică, la orice manifestație cultural-sportivă!

Așa a fost pierdut un prezumptiv titlu olimpic!

UN CONCURS DE PESCUIT PĂSTRĂVI DESCHIS VEDETELOR ECRANULUI

La St. Vincent — localitate al cărei nume nu se poate să nu vă fie cunoscut, pentru că aici s-a încheiat etapa a II-a din Turul Italiei — a avut loc, zilele trecute, un interesant conclav al criticilor de film și al celor mai reputate actrițe italiene, în scopul desemnării celei ce merită titulatura de „vedeta nr. 1 a cinematografului italian" pe anul 1968.

Acest titlu a revenit Lisei Gastoni care, după părerea specialiștilor, a avut o creație cu totul remarcabilă în filmul **„Mulțumesc, mătușă!"**

A doua zi după ce a fost aplaudată ca actrița nr. 1 a ecranului italian, Lisa Gastoni a mai repurtat un succes care, de data aceasta, ține de domeniul sportului.

Participînd la un concurs de pescuit păstrăvi, Lisa Gastoni s-a clasat pe primul loc. Ea a prins șase păstrăvi care au totalizat 1,600 kg și i-au adus în clasamentul competiției 280 puncte. Au urmat-o actrița germană Ruth Gassmann cu 270 puncte (observați ce strînsă a fost întrecerea!), Nicoletta Machiavelli, Valerie Lagrange, Delia Boccardo, Agnes Spaak ș.a.

Trebuie să recunoaștem că, pentru aceste zile de caniculă, o partidă de pescuit păstrăvi într-o apă de munte este o îndeletnicire sportivă deosebit de plăcută...

RĂSPUNDE Ion Poștașu

COSTEA MARINOIU, COMUNA RACOVIȚA. Deosebit de interesant documentul, datînd din mai 1882, pe care l-ați găsit la Arhivele Statului, în Rm. Vîlcea: La școala din Călina s-a construit gratis de către învățătorul C. Popescu, „o gimnastică cu aparatele ei pentru exercițiul elevilor acei școale".

I. NEAGU, ARAD. 1) Lucrarea „Turneele olimpice de fotbal" va apare în toamnă. Probabil, în octombrie. 2) Cluburile respective sînt îndeajuns de cunoscute. Nu este nevoie, deci, de o adresă amănunțită. Orice poștaș portughez, știe, de pildă, unde e sediul lui Benfica. Aveți însă mai puține șanse de răspuns, scrînd în limba română, ceea ce ar implica pentru Eusebio și efortul căutării unui traducător.

PETRU IONAȘANU, RĂDĂUȚI. „La noi în oraș sînt divergențe foarte mari în legătură cu fotbalul nostru". Cum adică: există și unii care spun că merge bine? În orice caz, să vă răspund la întrebări: 1. Echipa C.A. Cîmpulung, care a activat în divizia A la fotbal, în 1952, a avut următoarea formație de bază: Traian Ionescu — Topșa, Dușan, Cernea — Onisie, Zeană — Călin, Cojereanu (Vlad), Alexandrescu, Smărăndescu I, Bădeanțu (Motronea). 2. Ion Ionescu, ca și alți jucători din diferite țări europene, care activează în străinătate, poate fi selecționat în echipa națională.

ION BETIU, CÎMPIA TURZII. Memoria vă înșeală. În meciul Ungaria — Brazilia, din cadrul campionatului mondial din Anglia, golurile maghiarilor au fost înscrise, în ordine, de: Bene, Farkaș și Meszöly (din 11 metri).

P. BOGDAN, COMUNA GEPIU. 1) Ne facem autocritica pentru titlul „Progresul și Crișul au cîștigat bătălia barajului". Firește, trebuie pus întîi Crișul, așa cum indică și clasamentul. 2) Prea mult local patriotism! Sînt curios dacă erați tot atît de... înflăcărat și în prima repriză a meciului cu Politehnica Galați! După război, mulți viteji se arată. Oricum, felicitări Crișului pentru performanța realizată.

I. BRAGHES, BRAȘOV. Am văzut caricaturile dv. Este bine cînd „vorbesc" desenele, nemaifiind nevoie ca acestea să fie însoțite de cuvinte. Cele trimise de dv. nu ne-au „spus" însă nimic. Poate aveți altele, mai... vorbărețe!

T. NICOLAIȚĂ, MEDIAȘ. „După campionatul mondial de fotbal din 1954, la circa doi ani, filmul acestei competiții a rulat și la noi. De-atunci, s-au mai jucat trei campionate mondiale, dar filmele ce s-au făcut cu această ocazie n-au mai apărut și pe meleagurile noastre". Credeți că s-a opus Federația română de fotbal, pentru ca nu cumva să ajungem la... comparații? Adevărul este că achiziționarea acestor filme este o treabă comercială, legată de mari cheltuieli. Totuși, chiar în aceste condiții, surprinderea dv. este justificată. Să sperăm că, în 1970, povestea nu se va mai repeta. Și ne-ar bucura să-i vedem, cu acest prilej, și pe fotbaliștii noștri. Nu neapărat în finală! Nu sîntem atît de pretențioși!

Ilustrații:
N. CLAUDIU

ARBITRU SEPTUAGENAR

Duminică 7 iulie, pe stadionul Dunărea din Giurgiu...

Briza bătrînului Dunăbiu alungă greu apăsarea copleșitoare a canicule, dar, cu toate acestea, tribunele sînt aproape pline. În teren, un spectacol inedit: își încrucișează „spadele" arbitrii bucureșteni și cei localnici, sub „bagheta" unui bine cunoscut maestru român al fluierului: Emil Kroner.

Cu timplele de culoarea zăpezii, la aproape șapte decenii de viață, arbitrul Kroner, părintele mai multor generații de „cavaleri ai fluierului", a păși din nou pe stadion, acolo unde timp de trei decenii a dirijat sute de meciuri, fiind în permanență un interpret real al regulamentului de joc.

La sfîrșitul „amicalului", un hîtru comenta în tribune: „Cred și eu că a arbitrat bine! La 70 de ani ai doar atîta... experiență!"

Să așteptăm, atunci, noi ceilalți arbitri, să împlinim 70 de ani?

N. CHELEMEN
— arbitru de fotbal —

Cei trei uriași

„Triunghiul" apărătorilor echipei naționale de polo a Iugoslaviei format din Trumbici, Bonacici și Perisici are o medie de înălțime de 1,98 m, cîntărind nu mai puțin de 332 de kg. O excelentă linie a III-a, ar zice un specialist al rugbyului...

PATRU ÎNTR-O LOTCĂ

(Urmare din pag. 1)

de-a rîndul, a înotat și a pescuit. Și lui i s-a părut că soarele arde atît de crud. Nu înțelege cum te poți deshidrata chiar dacă bei tot timpul, transformîndu-te, vrînd nevrînd, într-un pește uscat.

Dar barcagiilor, pescarilor, marinarilor chinul nostru li se pare firesc. Pentru ei soarele nu e numai o lampă naturală de cuarț care bronzează frumos, soarele nu e numai milostivul Ra, ci și Moloh — ucigașul, gata să te devoreze cu flăcările lui. Nicăieri, ca aici pe Dunăre, suflarea fierbinte care se scurge pe suprafața apei, nicăieri, ca aici pe Dunărea leșioasă, asudată, moleșită n-am avut senzația marilor călduri, ostile omului.

Prima răbufnire a Coșavei, în amonte, de Drencova, a fost salutată cu un oftat general, dar nu ne-am putut smulge din toropeală decît mai tîrziu, datorită unui flotor care s-a aruncat cu toată forța asupra noastră. Ca orice fluviu navigabil, Dunărea e jalonată. Jaloanele indică, de obicei, porțiunile mai puțin adînci, prezența stîncilor sub apă și, uneori, veritabilele canale săpate prin dinamitare pe fundul albiei. Nimic mai simplu decît să observi de departe aceste geamanduri metalice sau butuci ancorați, purtînd diferite indicatoare. Nimic mai simplu decît să le înveți semnificațiile. Și nimic mai surprinzător pentru călătorul neavizat decît sensul și direcția curenților în apropierea flotorilor.

Convinși fiind că vom putea ocoli foarte lin un astfel de monstru printr-o simplă lovitură de vîslă, am reușit să-l evităm abia în ultima clipă. Și-am trecut pe lîngă el aproape atingîndu-l, aproape de botul gros, animalic, ce ar fi zdrobit biata noastră etravă.

După cîteva sute de metri, pe țărmul sting, apare o clădire albă în fața căreia vibrează flori colorate. Un ceas uriaș, marcat de la zero la cinci indică o oră bizară. Și alături de el, două sfere cu diametrul de peste un metru, vopsite alternat în alb și roșu, își apleacă axele spre pămînt.

La cîteva bătăi de ramă, în aval, e pontonul Drencova, iar pe ponton se înalță silueta amenințătoare a operatorului de la „Alexandru Sahia". Opăriți și arși de căldură ne reluăm — pentru două minute — rolurile de actori dintr-un film înfățișînd deliciile turismului dunărean...

TÎRGUL DE VARA
8 IULIE – 31 AUGUST

PREȚURI REDUSE PÎNĂ LA 30%
LA ARTICOLELE SPECIFICE
SEZONULUI ESTIVAL

cămăși; bluzoane; bluze; halate; slipuri; compleuri pentru plajă; costume de baie; rochii; fuste de vară; țesături de mătase; impermeabile; balonseide; pălării; sacoșe; poșete; genți de voiaj; costume din bumbac; pantaloni (lungi și scurți); tricotaje (cu fire sintetice); țesături imprimate; încălțăminte de vară

Meciul de atletism România-Grecia (juniori)

BRAȘOV, 13 (prin telefon). — Pe stadionul Tractorul, într-o ambianță plăcută și în fața unui public numeros, au avut loc probele primei zile a meciului de atletism dintre echipele de juniori ale României și Greciei. La încheierea celor 10 probe punctajul este de 63—41 p în favoarea echipei României.

Rezultate: **100 m:** Szabo (R) 10,9, Serafim (G) 11,0, Loisidis (G) 11,0, Iordache (R) 11,3; **400 m:** Ghedeon (R) 49,7, Blaga (R) 49,7, Kasiadis (G) 50,0, Antonopoulos (G) 51,6; **1500 m:** Lupan (R) 3:54,3, Mathes (R) 3:56,1, Zaharopoulos (G) 4:03,5, Sotianidis (G) 4:05,8; **110 mg:** Kassimatis (G) 15,3, Serafim (G) 15,3, Biro (R) 15,4, Sebestien (R) 15,6; **1500 m ob.:** M. Ionescu (R) 4:18,8, T. Szekely (R) 4:22,2, Pantazis (G) 4:24,5, Giannagoudis (G) 4:33,1; **4 x 100 m:** România (Darvas, Păsulă, Iordache, Szabo) 41,9 — **nou record**, Grecia 42,3; **lungime:** Baraktiaris (G) 7,34, Georgescu (R) 7,23, Lăzărescu (R) 6,94, Policronakis (G) 6,31; **înălțime:** Kousoulas (G) 2,03, Damian (R) 1,90, Chira (R) 1,85, Sevastis (G) 1,60; **greutate:** Mitrea (R) 14,68, Suhă (R) 13,24, Dendrinos (G) 13,17, Parcharidis (G) 12,89; **suliță:** Peca (R) 62,72, C. Szekely (R) 62,12, Elefterion (G) 56,98, Christiakis (G) 56,96.

C. GRUIA, coresp. principal

„Cupa Voința"

(Urmare din pag. 1)

tind de peste hotare rutieri valoroși?

Revenind la etapa de sîmbătă, vom transcrie direct notițele sumare: *ambele cățărări* de la *Hula Bradului* au revenit lui *Vasile Selejan*, virtual învingător în clasamentul grimperilor. Km 52 — evadează *Puterici*, care rezistă doar 3 km, cîștigînd *sprintul cu premii de la Tr. Roșu;* km 56 — Rîndașu și Bălan încearcă și ei să lase în urmă plutonul, dar n-au sorți de izbîndă; în apropiere de sosire obișnuitele tentative, ce eșuează după cite 2—300 m. Finalul îi oferă lui *Vasile Tudor* posibilitatea de a cuceri cea de *a treia victorie de etapă* în această cursă. 1. V. TUDOR (Dinamo I) 2 h 43:53 (medie orară 37,4 km), 2. A. Eyquard (Bordelais-Franța) 3. Fr. Surminski (Start Opole-Polonia), 4. C. Grigore (Dinamo I), 5. Gh. Moldoveanu (Steaua I), 6. S. Cernea (Steaua II), 7. I. Rădăcină (Petrolul Ploiești), 8. V. Stănilă (Petrolul Ploiești), 9. M. Manolov (Septemvri-Bulgaria), 10. A. Suciu (Dezrobirea Brașov) — și încă 40 de alergători, sosiți în același timp cu învingătorul.

CLASAMENT INDIVIDUAL GENERAL: 1. EMIL RUSU *(Dinamo I)* 23 h 05:14, 2. *V. Tudor (Dinamo I)* la 2:27, 3. *N. Ciumeti (Dinamo II)* la 5:18, 4. Fr. Duteil (Bordelais-Franța) la 5:18, 5. Gh. Moldoveanu (Steaua I) la 6:48, 6. C. Grigore (Dinamo I) la 7:01, 7. V. Selejan (Dinamo I) la 7.23, 8. A. Sofronie (Dinamo II) la 7:41, 9. L. Maho (Spartakus Budapesta) la 8:01, 10. Fr. Surminski (Start Opole-Polonia) la 15:18. În cursă au rămas 57 (din 87) alergători.

CLASAMENTUL GENERAL PE ECHIPE: 1. DINAMO I 69 h 25:01, 2. *Dinamo II* la 20:39, 3. *Petrolul Ploiești* la 49:16, 4

Etapa a VIII-a, ultima, se dispută astăzi pe ruta Rm. Vîlcea — București, 170 km. Sosirea în Capitală se va face în jurul orei 14,45, caravana urmînd să parcurgă traseul: Șoseaua Chitila, Podul Constanța, Șos. Expoziției, Casa Scînteii, Șoseaua Kisselef, Arcul de Triumf, Piața Victoriei, Calea Victoriei, Poșta Centrală — unde va avea loc finișul.

„REGATA SNAGOV"

(Urmare din pag. 1)

ria I) echipajele noastre nu s-au putut califica direct; dar față de valoarea lor obișnuită și mai ales față de cea a adversarelor, rezultatele n-au constituit, cîtuși de puțin, o surpriză. În rest, numeroase calificări în celelalte **19 serii**, așa încît duminică dimineață, în întrecerile semifinale, vom fi prezenți la toate probele marelui concurs. Iată, de altfel, pe probe, **lista sportivilor români calificați direct** pentru semifinalele de azi dimineață: **K 1 1000 m:** A. Conțolenco, V. Roșca, I. Irimia, R. Rujan, I. Iacob, I. Simiocenco; **C 1 1000 m:** I. Patzaichin, A. Igorov, Igor Lipalit, A. Butelchin; **K 1 500 m (f):** Valentina Serghei, Viorica Dumitru; **K 2 1000 m:** H. Ivanov—A. Conțolenco, A. Vernescu—A. Sciotnic, A. Macarenco—Zavara; **C 2 1000 m:** C. Manea—M. Ionescu, P. Maxim—A. Simionov, V. Calabiciov—I. Suhov, Ditcov—Danielov (Steaua), I. Patzaichin—S. Covaliov; **K 2 500 m (f):** Viorica Dumitru—Valentina Serghei, Elena Lipalit—Ghizi Sipoș; **K 4 1000 m:** M. Turcaș—D. Ivanov—C. Covaliov—A. Calenic, I. Irimia—N. Terente—I. Simiocenco—H. Ivanov, R. Rujan—E. Botez—I. Iacob—N. Schmul.

PROGRAMUL DE AZI

Lacul Snagov, de la ora 9 — semifinalele; de la ora 16 — finalele celor 7 probe olimpice.

Finalele vor putea fi urmărite și pe micul ecran.

După-amiază, programul a prevăzut cursele de recalificare, în care alți sportivi și-au cîștigat dreptul de participare la semifinale, fără a se înregistra surprize autentice, cu excepția eliminării echipajului de C 2 1000 m format din Eschert—Ulrich din R. D. Germană. Pînă acum alături de sportivii români, manifestă o valoare deosebită echipele **Ungariei, R. D. Germane, R. F. a Germaniei și Ucrainei** (numai la fete). Să așteptăm însă mansa a doua a regatei.

Universitatea București a realizat o mare surpriză în campionatul de scrimă

În numeroase întîlniri programate ieri în campionatul republican de scrimă pe echipe s-au înregistrat și rezultate conforme cu șansa hîrtiei, dar și cîteva surprize. Cea mai neașteptată dintre ele a fost, desigur, victoria dobîndită de echipa de spadasini a Universității București asupra Medicinii din Tg. Mureș, cu un scor care subliniază marea luptă ce a caracterizat întîlnirea: 8—7. De menționat și rezultatele foarte strînse din întîlnirile Șc. sportivă Satu Mare — Medicina Tg. Mureș (floretă fete), C.S.M. Cluj — I.C.F. București (spadă) și majoritatea întîlnirilor susținute de sabrerii Politehnicii Iași.

REZULTATE — **Floretă fete:** Medicina Tg. Mureș — Școala sportivă Satu Mare 8—8 (42—49 tușe primite). Universitatea Buc. — Șc. sportivă Satu Mare 11—5. **Spadă:** C.S.M. Cluj — I.C.F. Buc. 6—6; Universitatea Buc. — Medicina Tg. Mureș 8—7; Steaua — Electroputere Craiova 10—4; Electroputere Craiova — I.C.F. 13—3; I.C.F. București — Medicina Tg. Mureș 10—6; Steaua — C.S.M. Cluj 11—4; Steaua — Universitatea Buc. 14—2; Electroputere Craiova — Medicina Tg. Mureș 12—4. **Sabie:** Dinamo Brașov — Politehnica Iași 9—7; Steaua — Politehnica Iași 12—4; Universitatea Buc. — Politehnica Iași 9—7; Steaua — Dinamo Brașov 12—4; Politehnica Iași — C.S.M. Cluj 9—7; Steaua — Unio Satu Mare 12—4.

Actualitatea internațională

Gimnastele române evoluează în R. F. G.

STRAUBING 13 (prin telefon). — În localitate a început azi meciul de gimnastică dintre reprezentativele R. F. a Germaniei și României, cu exercițiile impuse. Dacă în ceea ce privește întrecerea pe echipe disputa s-a desfășurat în avantajul formației române, mai ales după accidentarea uneia dintre concurentele germane, la individual compus întrecerea a fost echilibrată, ca urmare, îndeosebi, a arbitrajului părtinitor gazdelor. După prima zi, pe echipe conduce selecționata României (cu un avans de 3,20 p), iar la individual compus Elena Ceampelea se află la egalitate cu gimnasta vest-germană Irmy Kramer, ambele cu 36,80 p. Duminică — exercițiile liber alese.

FONT-ROMEU — PEPINIERA CAMPIONILOR

În ultimul an, delegații de sportivi din aproape toate țările Europei au parcurs drumul ce duce de la aeroportul Perpignan pînă la înălțimile unde se află complexul Font-Romeu (1850 m altitudine). Aici s-au făcut experiențe și s-au tras învățăminte cu privire la condițiile în care se vor desfășura J.O. de la Ciudad de Mexico, în octombrie. Printre oaspeții complexului s-au numărat atleți și scrimeri, halterofili și înotători, canoiști și luptători din Franța, Anglia, Belgia, Spania, Olanda, R. F. a Germaniei, Polonia, România, Suedia, U.R.S.S., precum și din Africa.

S-ar putea spune că Font-Romeu este anticamera orașului Mexico pentru mulți dintre viitorii participanți la întrecerile olimpice. Dar ce va deveni Font-Romeu cînd ultimii sportivi își vor lua zborul spre țara aztecilor? Firește, numeroasele amenajări și instalații de aici vor fi utilizate, în continuare, de sportivi, mai puțin cunoscuți — deocamdată — dar care vor lua locul, fără îndoială, fruntașilor de azi ai sportului francez. Font-Romeu va rămîne, deci, și de aici înainte o pepinieră a sportului.

Este o pepinieră în adevărata accepțiune a cuvîntului, pentru că acest rol i-a fost atribuit în cadrul programului de cultură fizică adoptat de guvernul francez. La Font-Romeu funcționează un „liceu mixt climateric și sportiv" — o școală permanentă pentru elevii de la 11 la 16 ani. Acest liceu reprezintă elementul principal al marelui complex sportiv de la Font-Romeu, care a costat peste 50 milioane de franci.

Dintre elevii acestui liceu, 130 constituie o categorie specială: sînt sportivi tineri de pe tot cuprinsul Franței, care își continuă studiile aici. Restul pînă la 400 sînt copii localnici sau suferinzi de astmă. Cu excepția ultimilor, ceilalți au fost selecționați în funcție de aptitudinile lor sportive, așa încît ei vor putea deveni fie campioni, fie profesori de sport.

În legătură cu aceasta, este interesant de știut că Ministerul de resort din Franța a înscris în bugetul său anual circa două milioane de franci în scopul specializării elevilor în patru ramuri sportive: atletism, gimnastică, patinaj, înot. Liceul și centrul de specializare vor continua să se dezvolte pînă la aproximativ 800 de elevi. Font-Romeu oferă un cadru ideal pentru formarea acestor tineri, mai ales că ei au avut și vor avea, probabil, posibilitatea să vadă cum se antrenează campionii Franței și ai altor țări.

Privitor la dotarea sportivă a complexului de la Font-Romeu vom aminti, printre altele, pista de 400 m acoperită cu tartan, pista de antrenament (de 250 m), sectoarele de aruncări și pistele pentru sărituri (de exemplu, pentru săritura cu prăjina sînt 4 piste, iar pentru aruncarea suliței șase sectoare).

Înotătorii dispun de un bazin acoperit de 25 m și unul în aer liber de 50 m. Acesta din urmă este încălzit cu raze infraroșii pentru a putea fi folosit și în zilele mai reci. Există, de asemenea, un teren pentru fotbal și rugby, un teren de hochei pe iarbă și un patinoar pentru hochei pe gheață, grajduri și un manej pentru călărie, o sală de 44×24 m și o sală mai mică pentru antrenamente la gimnastică, judo, scrimă, lupte, haltere, box. În sfîrșit, există terenuri de handbal, volei, baschet, tenis și un poligon de tir redus (25 m).

Toate aceste realizări au fost date în folosință sportivilor în ultimii trei ani, într-un splendid decor natural, la 1850 m altitudine, în apropierea satului Font-Romeu.

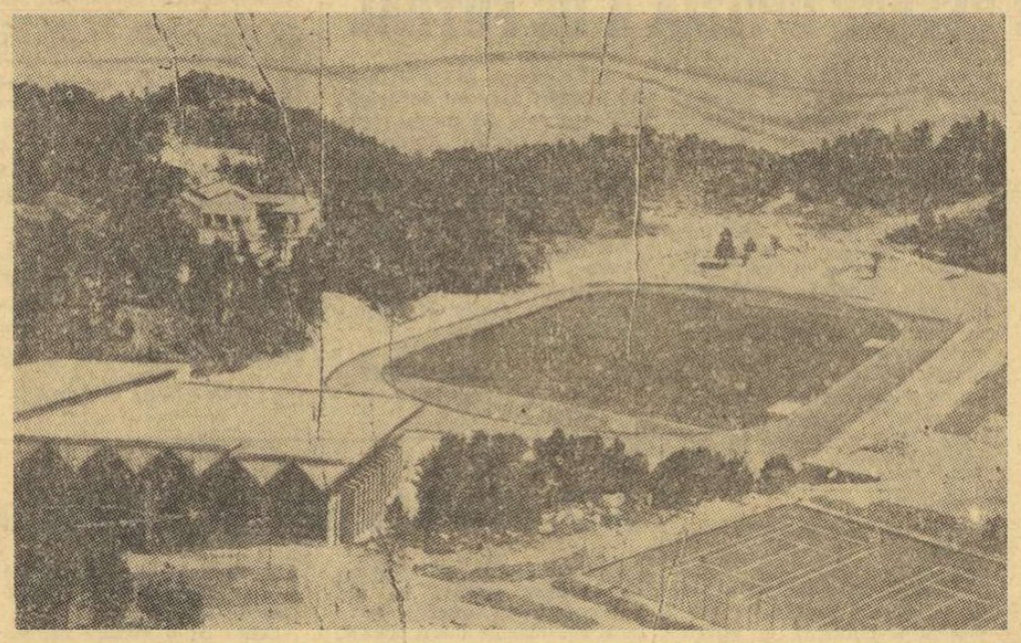

Vedere parțială a complexului sportiv de la Font-Romeu: în stînga patinoarul artificial, în dreapta, terenurile de tenis, iar în centru, terenul de atletism

Trimisul nostru special la C.E. de baschet feminin, VICTOR BĂNCIULESCU, transmite

ÎNCĂ O VICTORIE A ECHIPEI ROMÂNIEI

RAGUSA, 13 (prin telefon). Continuînd seria victoriilor incontestabile, echipele Cehoslovaciei și României se dovedesc cele mai puternice ale acestui turneu de consolare. Ele au demonstrat că puteau foarte bine face față și turneului de la Messina, unde se află, de fapt, elita baschetului feminin european. Astă-seară, împotriva echipei Ungariei, după un început mai puțin fructuos care a dat adversarelor putința să conducă la repriză cu 25—20, echipa României și-a revenit și a reușit să termine învingătoare cu scorul de 59—44. Au înscris pentru echipa noastră: Racoviță (9), Dumitrescu (7), Spiridon (2), Bițu (13), Vogel (23), Pruncu (3) și Szabados (2). În primul meci al serii. Cehoslovacia a învins ușor Olanda cu 81—41 (40—18). Mîine (n.r. — azi) se dispută finala acestui turneu între echipele României și Cehoslovaciei.

Rezultate de la Messina: vineri: U.R.S.S. — Belgia 84—34, R.D.G. — Bulgaria 64—41, Polonia — Italia 38—37, sîmbătă: Iugoslavia — Belgia 82—41.

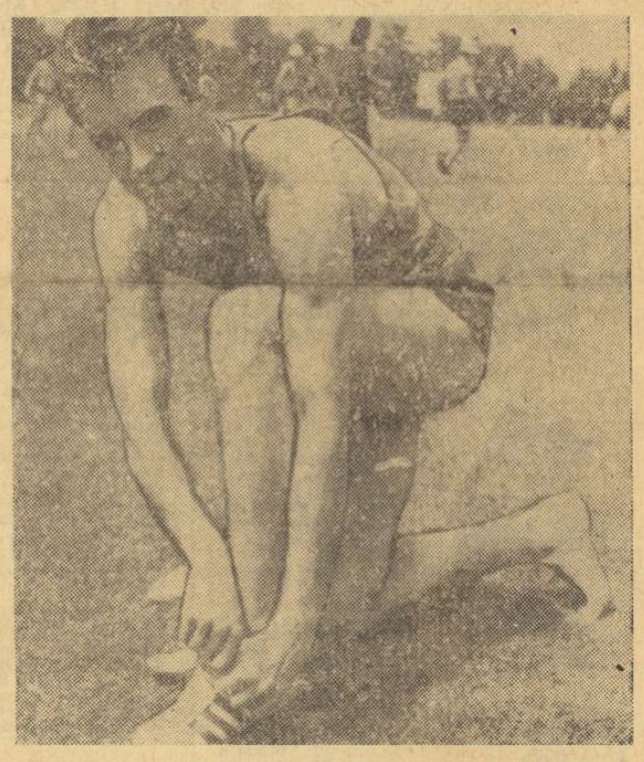

Săptămîna în imagini

TELEFOTO AGERPRES

În plină canicula, o știre care interesează pe amatorii de gheață (nu numai în... cuburi): campioana olimpică de patinaj artistic, grațioasa Peggy Fleming, trecută la profesionism, va efectua la sfîrșitul acestui an un turneu mondial, cu revista „Ice Follies".

Examenul muntelui Tourmalet, din Pirinei, a triat pe candidații la victorie în al 55-lea Tur al Franței. Raymond Poulidor, la numai 4 min. de lider, păstrează cele mai bune șanse.

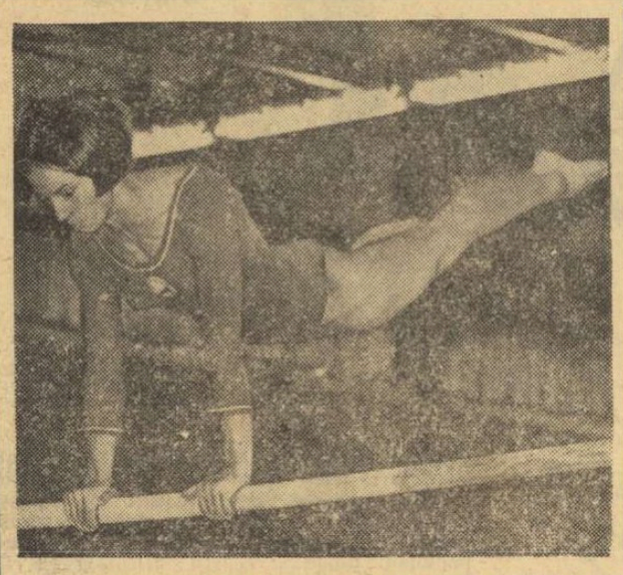

La Haga, gimnastele din reprezentativa României au întrecut net pe adversarele lor olandeze. Rozalia Filipescu (evoluînd aci, la paralele) a fost una din autoarele victoriei.

S-a încheiat concursul speranțelor olimpice la înot

ROSTOCK, 13 (prin telefon). S-au încheiat întrecerile de înot din cadrul concursului speranțelor olimpice. Și ultimele probe au fost dominate de sportivii din U.R.S.S. și R. D. Germană, care s-au dovedit mult superiori celorlalți concurenți. Rezultate tehnice:

100 m liber (f): Douz (U.R.S.S.) 64,1, ...16. **M. Stanciu 73.0; 100 m liber (m):** Grivenikov (U.R.S.S.) 55,9, ...16. **Z. Oprițescu** 61,1, ...21. **Adam** 62,1, ...23. **Turcanu** 62,9; **400 m mixt (f):** Stoltze (R.D.G.) 5:29,5; **400 m mixt (m):** Davidov (U.R.S.S.) 4:57,6, ...9. **L. Copcealău 5:22,4— nou rec. de copii; 800 m liber (f):** Neubauer (R.D.G.) 10:03,8, ...12. **D. Coroiu** 11:05,3; **1500 m liber (m):** Sperling (R.D.G.) 17:23,8, ...11. **Almer 18:54,7 — nou rec. juniori II,** ...16. **S. Cosmescu** 19:51,4; **platformă (m):** Hofmann (R.D.G.) 416,30, ...4. **C. Nedelcu** 350,20 p.

Klaus FIEDLER

Tenismanii polonezi au cucerit „Cupa Mării Baltice"

● În finalele competiției internaționale de tenis pentru „Cupa Mării Baltice", la Sopot s-au întîlnit echipele R.S.S. Estone și Poloniei. Oaspeții au obținut victoria cu scorul de 2—1. Echipa estoniană a fost alcătuită din Lejus și Lamp.

Balcaniada de talere și skeet

SOFIA, 13 (prin telefon). Pe poligonul din parcul Vînătorilor de lîngă Sofia au continuat întrecerile din cadrul ediției a doua a Balcaniadei de talere și skeet. În program a figurat prima manșă a probei de skeet. Timpul a fost nefavorabil.

Echipa României, lipsită și de aportul lui Albescu, nu a confirmat așteptările, clasîndu-se pe locul III. Sub posibilități s-a prezentat și campionul balcanic de anul trecut, Danciu, care a realizat doar 89 p. Dintre concurenții români, cea mai bună comportare a avut-o Gh. Sencovici. CLASAMENTE: **individual:** 1. Mihailidis (Grecia) 96 p, 2—3 Tasev și Manolov (Bulgaria) 95 p, 4. Gh. Sencovici 94 p; **echipe:** 1. Bulgaria 374 p, 2. Grecia 370 p, 3. România 357 p, 4. Turcia 294.

Duminică are loc manșa a doua, cu care se încheie competiția.

Toma HRISTOV

INTRECERI ȘAHISTE

MOSCOVA. — A 9-a partidă din cadrul semifinalei campionatului mondial de șah dintre Tal și Korcinoi a fost întreruptă. Korcinoi conduce cu $4^1/_2$—$3^1/_2$ puncte.

SKOPLJE. — În runda a treia, Fl. Gheorghiu a remizat cu Uhlmann (R.D.G.) și totalizează 1 punct, avînd o partidă întreruptă din prima rundă. În clasament conduc Savon (U.R.S.S.) și Nicevski (Iugoslavia) cu $1^1/_2$ puncte și cîte o partidă întreruptă.

SZARVAS. — După 5 runde, conduce iugoslava Tereza Stadler cu 4 puncte, urmată de Polihroniade (România) și Veröczi (Ungaria) cu cîte $3^1/_2$ p. În runda a 5-a, Polihroniade a remizat cu Karakas.

Santos învinsă la New York cu 5-3!

NEW YORK, 13 (Agerpres), Peste 15 000 de spectatori au urmărit la New York meciul internațional de fotbal dintre selecționata orașului și formația braziliană Santos. Fotbaliștii din New York au cîștigat cu scorul de 5—3 (3—0). Aceasta a fost a doua înfrîngere suferită de Santos în cadrul turneului pe care-l întreprinde în S.U.A. În primul joc, echipa din Cleveland a dispus de Santos cu 2—1.

Ș. Ciochină (16,03 m) pe primul loc la „White City"

LONDRA, 13 (Agerpres).— Pe stadionul „White City" din Londra au început campionatele internaționale de atletism ale Angliei. Un frumos succes a repurtat recordmanul român ȘERBAN CIOCHINĂ, care a cîștigat proba de triplusalt cu o performanță de 16,03 m (record al campionatelor). Englezul Aslop s-a clasat pe locul doi cu 15,87 m. Lovasz (Ungaria) a obținut victoria în proba de aruncarea ciocanului cu 66,19 m. Atletul englez Tim Johnston a stabilit un nou record european în proba de 6 mile cu rezultatul de 27:22,2 (v. r. 27:23,8 aparținea lui Tulloh).

Sîmbătă după-amiază s-au mai înregistrat în cadrul întrecerilor de pe White City următoarele rezultate: **5 000 m** — Sawaki (Jap.) 13:45,06; **100 yarzi** Nash (R. S. A.) 9,9; **1 milă** — Whetton (Anglia) 4:06,0; **greutate** — Teale (Anglia) 17,74 m; **440 yarzi** — Hemery (Anglia) 50.2.

telex · radio · telefon

COMITETUL executiv al Uniunii italiene de ciclism a hotărît suspendarea pe timp de o lună a ciclistului profesionist Felice Gimondi, deoarece s-a dopat în cursul desfășurării Turului ciclist al Italiei.

■

ÎN SEMIFINALELE turneului profesionist de la Paris, Rod Laver l-a învins cu 8—6, 6—2, 6—3 pe „veteranul" Pancho Gonzales. În finală, Laver se va întîlni cu învingătorul dintre Newcombe și Fred Stolle, a căror semifinală a fost întreruptă din cauza ploii cînd Newcombe conducea cu 6—4, 6—1, 4—3.

LA CHRISTCHURCH s-a disputat meciul de rugby dintre echipele Noii Zeelande și Franței. Gazdele au obținut victoria cu scorul de 12—9 (3—3). Pentru gazde au marcat Kirton (3) și McCormick (9), iar pentru „XV"-le francez: Lacaze (3) și Villepreux (6).

■

ÎN FINALA probei de simplu a turneului de tenis de la Dublin se vor întîlni olandezul Tom Okker și Lev Hoad (Australia). În semifinale, Hoad l-a învins cu 6—3, 1—6, 6—4 pe Cox. La feminin, finala se va disputa între Ann Jones și amatoarea Margaret Court.

LA ÎNCHIDEREA EDIȚIEI

FOTBAL: Selecționata de tineret — M. S. V. Duisburg 1-1(0-0)

CONSTANȚA, 13 (prin telefon). — Partidă aprigă, cu destule reușite tehnico-tactice. Oaspeții au jucat de la început rapid și viguros, viteza lor de joc contaminînd, în fine, și selecționata noastră. După o perioadă marcată de imprecizii tehnice, fotbaliștii selecționatei încep să evolueze coerent, Țarălungă, Duțan, Cuperman și Biliboacă realizînd treceri subtile de balon, facilitate de inteligente demarcări. Echipa vest-germană are șuteri excelenți, bombele lui Kirner (min. 27) și Lotz (min. 28) sînt cu dificultate prinse sau respinse de portarul Constantinescu. În primele 20 de minute ale reprizei secunde, selecționata de tineret atinge vîrful comportării ei. Toți jucătorii sînt laborioși și ofensiva lor, deseori purtată cu mijloace tehnice de bună calitate, obligă adversarul la o apărare crispată. Lansările lui Velea în atac, soluțiile inteligente alese de Biliboacă, raidurile încrucișate ale lui Cuperman și Țarălungă, luciditatea lui Duțan și aportul celorlalți, însumate, dau un joc dătător de satisfacții. În min. 52, Duțan deschide scorul printr-un șut rarisim, finalizînd o combinație dintre Țarălungă și Biliboacă. Resursele fizice ale fotbaliștilor noștri încep să se împuțineze și din min. 65 presiunea oaspeților crește treptat. Ei egalează, prin Rcany, în min. 76, la corner.

Remus BOGDAN

Cornel POPA, coresp. princ.

Tiparul: I. P. „Informația", str. Brezoianu 23—25

40365

PROLETARI DIN TOATE ȚĂRILE, UNIȚI-VĂ!

Redacția și administrația: str. Vasile Conta nr. 16, tel. 11.10.05, interurban 72 și 286. Telex sportrom buc. 180.

sportul

4 pagini 30 bani

Anul XXIV Nr. 243 (5677) ZIAR AL CONSILIULUI NAȚIONAL PENTRU EDUCAȚIE FIZICĂ ȘI SPORT Luni 15 iulie 1968

FINALE DE RIDICAT NIVEL TEHNIC ȘI SPECTACULAR ÎN „REGATA SNAGOV"

ROMÂNIA PE PRIMUL LOC ÎN CLASAMENTUL PE NAȚIUNI

Poate că — mai ales, ținîndu-se seama de dinamismul și spectaculozitatea curselor — semifinalele regatei internaționale de caiac-canoe și-ar fi meritat dreptul unei cronici aparte. Dar, pentru că în aceeași zi — duminică după-amiază — au fost desemnate cele șapte echipaje învingătoare în ediția a XI-a a tradiționalei competiții, să urmărim, direct, filmul finalelor. Nu însă înainte de a remarca faptul că întrecerile preliminarii, de dimineață, au făcut o exigentă triere valorică în rîndul participanților. Pe lista finaliștilor nu apare — printre altele — numele caiacistei noastre Viorica Dumitru. Este, desigur, necesară o explicație. Concurînd în cea de a III-a semifinală a probei de caiac simplu 500 m, ea a fost tot timpul pe primul plan al cursei, dar în final, avînd impresia că întrecerea s-a încheiat, a „oprit" înainte de trecerea balizelor de la sosire și astfel a pierdut locul III care-i asigura calificarea. Prilej, desigur, de amărăciune, dar și de meditație...

Și acum, cele șapte finale!

MIHALY HESZ — PRIMUL ÎNVINGĂTOR

Finala probei de caiac simplu 1 000 m a aliniat în start mai mulți concurenți redutabili. Printre ei și maghiarul Hesz, care încă din serii și apoi în semifinale arătase o formă excelentă. El a confirmat evoluțiile anterioare, cîștigînd clar. Pasionant „duelul" dintre caiacistul nostru A. Conțolenco și sportivul Will din R. D. Germană, cîștigat de primul după un finiș care a demonstrat constanța valorică ridicată a acestuia.

REZULTATE: 1. Hesz (Ungaria) 3:48,2; 2. Conțolenco (România) 3:49,1; 3. Will (R. D. Germană) 3:50,0.

LEWE CÎȘTIGĂ FINALA PERFORMERILOR

Întrecerea de canoe simplu 1 000 m a prilejuit întîlnirea unor adversari redutabili, majoritatea laureați ai celor mai mari competiții internaționale De aceea, a fost o veritabilă cursă a performerilor în care victoria a revenit meritat lui Lewe, același canoist de clasă. Se cuvine subliniată replica excelentă oferită în această probă de tinerii canoiști Patzaichin (România) și Tatay (Ungaria). Luptînd cu o dîrzenie remarcabilă și confirmînd integral bunele evoluții din acest sezon, I. Patzaichin — după cum se știe încă junior — a reușit să cîștige cu o zecime de secundă locul II, performanță pentru care merită felicitări.

(Continuare în pag. a 4-a)

Festivitate de premiere. Pe primul loc, echipajul nostru de caiac 4

Foto: P. Romoșan

DE CE VERDICTE EXTREME?

Ziarul nostru a inițiat în ultima vreme o serie de întîlniri cu sportivii fruntași — prilejuri de discuții sincere, de plăcută cunoaștere a gîndurilor și preocupărilor actuale ale celor care, curînd, vor fi chemați să reprezinte culorile țării la cea mai mare confruntare a sportului contemporan — Jocurile Olimpice din Mexic. Rețin atenția, mai ales, opiniile exprimate cu aceste ocazii, puncte de vedere ale unor sportivi a căror valoare și experiență sînt garanția obiectivității.

Unele din aceste păreri sau observații, referitoare la procesul de pregătire, la necesitatea aprofundării și adaptării imediate a rezultatelor cercetării științifice la specificul și caracteristicile diferitelor discipline sportive, au fost transmise celor în drept prin ziar și sînt semne care atestă că ele au fost primite bine, ca reale contribuții la îmbunătățirea unor stări de lucruri.

Ceea ce revine, însă, insistent în toate aceste convorbiri, avînd — se pare — implicații cu efecte imediate, dar și de foarte lungă durată, este felul cum sînt uneori apreciate rezultatele sportive. De fapt — și aici se află originea verdictelor extreme — nu rezultatele sportive, ci SPORTIVII.

Anul trecut, scrimerii români au fost învinși de cei sovietici, unguri și polonezi. A urmat, nu o analiză lucidă, calmă a rezultatelor și raportarea lor, pe un fundament științific, la etapa respectivă de pregătiri, ci un potop de epitete generale începîndu-se cu „echipa n-are nici o valoare" și încheindu-se cu hotărîrea de a se renunța la participarea la campionatele mondiale. Bine că la momentul oportun s-au găsit minți luminate care au decis altfel, care au demonstrat că UN REZULTAT SLAB nu poate eticheta valoarea generală, reală, că în activitatea oricărui sportiv sau echipe se pot ivi astfel de momente, mai ales cînd adversarii sînt de forțe sensibil apropiate. Peste puțin timp de la acest „dezastru", echipa de scrimă a României cucerea la Montreal titlul de campioană a lumii!

Departe de a fi singular, exemplul cunoaște, din păcate, reeditări. Nu numai la scrimă, unde lucrurile s-au petrecut aproape la fel și după înfrîngerea din acest an în fața floretiștilor polonezi — aceiași care, la scurt timp după aceasta, pierdeau la scor meciurile cu sportivii români! Despre implicațiile psihologice ale unor astfel de verdicte extreme, de aprecieri deseori neîntemeiate și numai de natură să demobilizeze și chiar să jignească, au vorbit mai mulți dintre oaspeții redacției.

Fără îndoială, se cuvine o exigență maximă. Nu este permis nimănui să „închidă ochii", să lase să se aștearnă uitarea peste rezultate care arată fie grave deficiențe de pregătire, fie lipsă de dăruire, de participare totală în competițiile internaționale. Dar, cîntarul acestor aprecieri trebuie să funcționeze ireproșabil, să nu se lase dereglat de un anume moment al supărării, al nervilor...

În sport există, dintotdeauna, învingători și învinși. Fiecăruia să i se dea exact ceea ce i se cuvine. Nici mai mult, nici mai puțin. Și în orice caz sportivul să nu fie taxat definitiv după un insucces întîmplător. Este poate mai bine să se caute explicații decît să se dea cu ușurință verdicte care apasă multă vreme, chiar atunci cînd după o astfel de înfrîngere, nedorită în primul rînd de sportivii în cauză, urmează o suită de strălucite victorii.

În pregătirea pentru marea expediție olimpică a toamnei mexicane, ar fi folositor ca interpretarea și aprecierea rezultatelor sportive să se bucure de climatul absolut necesar al calmului, realismului și deplinei obiectivități.

Dan GÂRLEȘTEANU

Trimisul nostru special, ADRIAN IONESCU, transmite:

ATLETELE CEHOSLOVACE AU CÎȘTIGAT MECIUL CU ROMÂNIA, LA UN PUNCT!

VIORICA VISCOPOLEANU

TRINEC, 14 *(prin telefon)*. Peste 5000 de spectatori au urmărit cu mult interes desfășurarea partidelor pe care reprezentativa *Cehoslovaciei* le-a susținut, în această mică localitate, în compania *României* și *Iugoslaviei*. Dacă în privința meciurilor cu Iugoslavia la bărbați și femei, spectatorii n-au avut prea multe emoții, victoriile gazdelor fiind clare cu mult înaintea ultimelor probe, în schimb, confruntarea dintre atletele cehoslovace și cele române a stat tot timpul sub semnul unui evident echilibru, fiind emoționantă pînă la sfîrșit.

După prima zi de concurs Cehoslovacia avea un avantaj de 3 puncte față de echipa noastră pe care l-a mărit la 8 p după încheierea cursei de 200 m. Mai apoi avantajul a început să scadă astfel că înaintea ultimei probe, cursa de 400 m, scorul era egal: *53—53 p*. Pînă la urmă însă, formația Cehoslovaciei și-a asigurat victoria doar la un singur punct diferență: *59—58 p!*

Cursa de 200 m a prilejuit Evei Putnova un nou succes, după cel obținut în ajun în proba de 100 m. Ea a cîștigat cu manifestă ușurință în 24,2 s — record republican de junioare. Reprezentantele noastre n-au putut face față pretențiilor concursului, valoarea lor fiind cea pe care o cunoaștem. *1. Putnova (C) 24,2, 2. Jana Smerdova (C) 24,5, 3. Ioana Petrescu (R) 25,0, 4. Ruxandra Marinescu (R) 25,9.*

Aruncarea greutății a permis atletelor române posibilitatea de a reface 5 puncte din handicap, prin ocuparea primelor două locuri ale clasamentului. *1. Ana Sălăgean (R) 15,82, 2. Elena Elic (R) 15,03, 3. Marie Striorska (C) 14,76, 4. Helena Fibingerova (C) 14,36.*

Săritura în lungime. Recordmana României Viorica Viscopoleanu și-a dovedit din nou clasa internațională repurtînd o victorie netă, cu un rezultat de valoare. De la o săritură la alta rezultatele ei au fost tot mai bune: 6,28 m, 6,30 m, 6,38 m, dep., 6,41 m, dep. Clasamentul: *1. Viorica Viscopoleanu (R) 6,41, 2. Eva Kucmanova (C) 6,09, 3. Elena Vintilă (R) 6,06, 4. Libuse Kladekova (C) 6,00.*

Și în sfîrșit, ultima probă, cea decisivă. Ea a oferit privitorilor un spectacol atletic de toată frumusețea și s-a încheiat cu o serie de rezultate remarcabile. Din start a țîșnit ca din pușcă atleta iugoslavă Ika Maricici care s-a detașat imediat și a condus 300 de metri. La ieșirea din turnanta a doua, Vera Nikolici a tre-

(Continuare în pag. a 3-a)

ÎN ACEASTĂ SĂPTĂMÎNĂ ÎN sportul

■ **Maestrul** Petre Steinbach **își încheie cursul de fotbal dedicat copiilor, prezentînd marți, joi și sîmbătă, ultimele capitole din ABECEDARUL MICULUI FOTBALIST.**

■ În pagina — **„DRUM BUN!"** — automobilism-turism-alpinism, de **miercuri, veți putea citi amănunte despreRALIUL DUNĂRII, noi răspunsuri** la ancheta privind amenajarea turistică a Deltei Dunării și Sfaturi pentru amatorii de turism nautic.

■ **O nouă scrisoare din Ciudad de Mexico, gazda Olimpiadei a XIX-a, de la** Alberto Sanchez **(vineri).**

■ Mini-romanul Jocurilor Olimpice; **Ediția a IV-a, Londra 1908, de** Victor Bănciulescu **(joi).**

■ În Magazinul sportiv (duminică), **o discuție despre fotbal cu actorul italian** Raf Valone.

■ **Urmăriți reportajele din expediția pe Dunăre, „PATRU ÎNTR-O LOTCĂ"** — de la Baziaș la Sulina.

■ **În pagina** „Sub semnul cercurilor olimpice", **de marți, veți găsi un interviu cu generalul colonel** Vladimir Stoicev, **președintele Comitetului olimpic bulgar și membru al C.I.O. și ÎNSEMNĂRI DUPĂ A XI-A EDIȚIE A REGATEI SNAGOV LA CAIAC-CANOE,** de Dan Gârleșteanu.

■ **În această săptămînă:** două mari competiții internaționale de tenis, **BALCANIADA, de la Sofia și etapa de zonă a CUPEI GALEA pentru tineret de la București.**

Începînd de miercuri, nou serial:

CELE 8 MINUNI ALE FOTBALULUI

Primul capitol:

„CORINTHIANS ȘI ROMANTISMUL FOTBALULUI AMATOR"

Al doilea capitol, vineri:

„ÎN SFÎRȘIT, CAMPEONATO DEL MUNDO"

FARUL A CÎȘTIGAT „TURNEUL LITORALULUI"

ÎNVINGÎND DUKLA CU 4-1

În ultimul joc al turneului internațional de la Constanța, Farul a sprintat sec înscriindu-și o nouă victorie în fața unei echipe de prestigiu.

Succesul Farului, datorat din nou comportării foarte bune a atacului, este de necontestat, constănțenii realizînd faze de o excelentă valoare spectaculară. Nu este mai puțin adevărat că și Dukla a fost un adversar care chiar și la 3—0 a jucat deschis.

Iată cum s-au marcat golurile: în min. 8, Badea se angajează într-o acțiune personală pe partea dreaptă, face o cursă de 20 metri, șut centrare în careul de 6 metri și **Tufan** deschide scorul 1—0; în min. 35 din nou Badea (de data aceasta pe partea stîngă) centrează precis și același **Tufan** înscrie 2—0; în minutul 55, Tufan sprintează spre linia de corner, vrea să centreze, dar Bendl deviază mingea în proprie poartă 3—0; în min. 66 Tufan infiltrat prin masiva apărare a oaspeților ridică scorul la 4—0; în min. 74, Dukla reușește punctul de onoare înscriind prin Vacenovski, care a reluat cu capul o minge trimisă de Masopust 4—1. A condus o brigadă constănțeană avînd la centru pe Zaharia Drăghici.

C. POPA
LIVIU BRUKNER — coresp.

Fază din meciul Selecționata de tineret — M.S.V. Duisburg, desfășurat sîmbătă seara la Constanța

Foto: B. Vasile

A ÎNCEPUT CAMPIONATUL NAȚIONAL DE PENTATLON MODERN

Campionatul național de pentatlon modern pe anul 1968 a început ieri, ca de obicei, cu proba de călărie. Cei 20 de participanți au avut de parcurs un traseu cu 15 obstacole, mai mulți concurenți încheind întrecerea fără penalizare. Cronometrați cu cel mai bun timp (1:15,3), Marian Cosmescu (Steaua I) și Ștefan Vizitiu (Luceafărul) au ocupat primul loc. I-au urmat Constantin Zamfir (Steaua II), Florin Mureșeanu (Independența Sibiu), Toma Pop (Sănătatea Timișoara), Constantin Călina (Steaua I) — toți cu 1 100 p. Pe echipe conduc Steaua I și Sănătatea Timișoara — ambele cu 3 270 p.

Azi, de la ora 8 — proba de scrimă, în sala de la Stadionul Republicii.

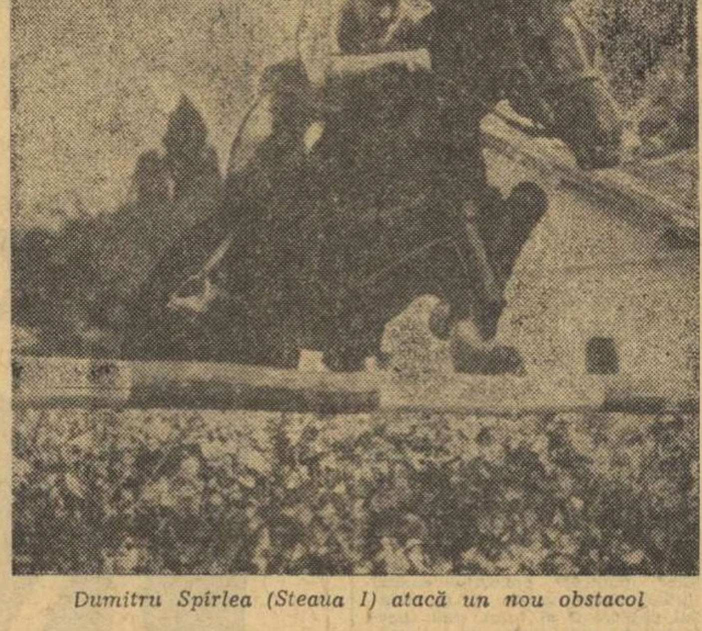

Dumitru Spîrlea (Steaua I) atacă un nou obstacol

Foto: I. Mihăică

La Baastad Țiriac l-a învins pe Santana!

O frumoasă performanță a tenismanului român, în semifinalele campionatelor internaționale ale Suediei

Azi, Ion Țiriac dispută finala cu Martin Mulligan

Citiți amănunte în pag. 4

EMIL RUSU ȘI DINAMO I — INVINGĂTORI IN CEA DE A XIII-A EDIȚIE A „CUPEI VOINȚA"

● **Ultima etapă a fost cîștigată de bulgarul I. Koțev**

Ajunsă în Capitală — după desfășurarea celei de a 8-a etape, Rm. Vîlcea — București — caravana celei de a XIII-a ediții a „Cupei Voința" se va destrăma pentru a se reuni în anul 1969. Nu înainte însă de a consfinți victoria categorică a dinamoviștilor în toate clasamentele întocmite cu prilejul acestei competiții internaționale de lung kilometraj! Băieții antrenați de *Nicolae Voicu* au cucerit primele trei locuri în clasamentul general individual *(1. Emil Rusu; 2. Vasile Tudor; 3. Nicolae Ciumeti)*, primele două locuri la echipe *(1. Dinamo I; 2. Dinamo II)*, primul loc în clasamentul cățărătorilor *(1. Vasile Selejan)* și primele două locuri în clasamentul sprinterilor *(1. Vasile Tudor; 2. C. Grigore)*. Este cea mai clară dintre victoriile înregistrate în cursele noastre cicliste, este dovada evidentă (dacă mai era necesară) că secția de ciclism din șos. Ștefan cel Mare domină cu autoritate sportul cu pedale românesc. Emil Rusu a meritat victoria finală. El a cîștigat cea mai dificilă etapă a cursei — maratonul... caniculei — și, apoi, s-a impus categoric (ca de obicei) la contratimp. Din păcate, nu putem să socotim această victorie și de prestigiu internațional. Deși la start au fost prezenți alergători din 5 echipe străine, unele cuprinzînd în componența lor rutieri cu frumoase „cărți de vizită", valoarea lor în această cursă — ca și a foarte multora dintre rutierii români — a lăsat de dorit. În atari condiții dinamoviștii n-au prea avut adversari serioși care să-i concureze. O lege nescrisă a ciclismului spune că este de datoria celor mai slab clasați să-i atace pe fruntași, că misiunea acestora din urmă este numai de a-și apăra pozițiile. Dar, tot

Hristache NAUM

(Continuare în pag. a 2-a)

Urcuș pe Dealul Negru

SIRENA DE LA VÄSTERAS

Nu vă așteptați la o descriere cu iz mitologic sau la vreo destăinuire senzațională de genul celeia care ne anunță că d-șoara Erika Schinegger a devenit dl. Erik Schinegger. Sirena noastră, deși de uscat, rămîne invizibilă fiind de natură exclusiv... acustică. Tot ceea ce știe ea să facă este să cînte, dar în felul ei, plîngăreț-plicticos, pentru cine nu știe s-o asculte atent, prevenitor pentru cine vrea să-i dezlege partitura. Sirena noastră, deci, plutind oriunde în neființa ei, s-a aflat, nu de mult, de-asupra sălii sportive suedeze Västeras sub a cărei cupolă se încleștau cele mai vînjoase și iscusite brațe de luptători de pe continent. Și, ca un reporter frenetic, Sirena vestea lumii ceea ce vedea. Și vedea că răsfățații ei de pe malul Dîmboviței (care la ei acasă, cu un an în urmă, o cuceriseră cam în felul lui Ullysse, dacă nu mă înșel, pe una din suratele ei mai vîrstnice și de apă) nu prea scoteau capul peste valul de mediocritate, fiind întrecuți — de unul, doi, trei pînă la 5—6 concurenți. Și ce mai vestea Sirena noastră? Că în acest timp antrenorul român Ion Corneanu stătea în tribuna oficială alături de confrații săi în conducerea destinelor luptelor pe plan mondial făcînd ceea ce se cheamă diplomație sportivă sau, mai simplu, act de prezență pentru că la așa ceva îl obligă, prin regulament, calitatea sa de membru al F.I.L.A. Antrenor la el acasă, aici principe al imparțialității! În colțul saltelei, alți mai mărunți antrenori, încă nepromovați în forul suprem, transpirau alături de elevii lor, îi preveneau, îi îngrijeau, îi dirijau, într-un cuvînt erau alături de ei, îndrumîndu-i spre succes. Bieți naivi, gîndea Sirena de la Västeras, muritori de rînd care se străduiau să se căpătuiască cu ceva medalii de campioni. Ori de „vice", cum li se mai spune, ori măcar de bronz, că tot medalii sînt, în definitiv! Și sportivii români? Erau tehnici, nu pierdeau nici un meci (ci numai puncte), nu se lăsau angrenați în durităților adversarilor, ignorau combativitatea lor oarecum primară și... coborau loc după loc în clasament. O glorie nu se cucerește cu asemenea tertipuri, ci cu fineți, care chiar dacă nu sînt

Dan CONSTANTINESCU

(Continuare în pag. a 2-a)

CONSTATĂRI UTILE

pe marginea „TROFEULUI ZAGREB"

— Desigur, locul III în clasamentul final al competiției înaintea reprezentativelor U.R.S.S., Ungariei, Poloniei, și la două puncte de selecționatele Iugoslaviei — ocupantele primelor două locuri — este un rezultat meritoriu al echipei noastre, apreciază antrenorul federal, N. Nedef, primul nostru interpelat după „Trofeul Zagreb". Rezultatul în sine însă este mai puțin important față de constatările și concluziile pe care ni le-a furnizat competiția însăși.

— ...și pe care credem că le veți exprima, considerîndu-le puncte de reper pentru activitatea de viitor.

— Mai întîi o constatare de ansamblu: cu excepția ultimei partide, jocurile echipei noastre au fost mediocre, faptul datorîndu-se NONȘALANȚEI CU CARE COMPONENȚII LOTULUI AU PRIVIT COMPETIȚIA, APATIEI ȘI COMODITĂȚII MULTORA DINTRE EI. Această stare de lucruri nu a fost însă momentană, ea fiind sesizată încă înainte de Zagreb și perpetuîndu-se îngrijorător, și acum, în echipă.

Privit valoric, lotul este inegal, fapt ce traduce perfect situația din handbalul intern: între jucătorii formațiilor bucureștene Steaua și Dinamo — echipe angrenate în lupta pentru titlu — și „provinciali" — unde grija esențială este rămînerea în divizie — sînt evidente discrepanțe (privind pregătirea). INEGALITATEA, DETERMINATĂ DE MUNCA ȘI CONDIȚIILE DEOSEBITE DE LA CLUB LA CLUB, NU NE DĂ POSIBILITATEA SĂ ABORDĂM O COMPETIȚIE INTERNAȚIONALĂ DECÎT DUPĂ O PREGĂTIRE CENTRALIZATĂ. Și faptul că înaintea „Zagrebului" nu am avut posibilitatea unei astfel de pregătiri **(unii jucători fiind în examene, alții în concediu),** s-a repercutat asupra comportării echipei în acest turneu.

Comparativ cu ceilalți competitori, am sesizat, de asemenea, GABARITUL SLAB AL UNORA DINTRE COMPONENȚII LOTULUI NOSTRU ȘI FAPTUL CĂ APROAPE TOȚI SÎNT DEFICITARI LA PREGĂTIREA ATLETICĂ, **capitole ce trebuie imediat verificate și îmbunătățite.**

— Au existat, desigur, constatări și asupra jucătorilor, priviți individual.

— Le voi releva, de data asta, numai pe cele îmbucurătoare: forma bună a lui Gruia și seriozitatea cu care a privit — în acest turneu — partidele, evoluția lui Penu (remarcat în meciurile cu Iugoslavia), preocuparea și dăruirea lui Nica și Costache Mircea II.

— Surprize de ordin general?

— Comportarea Poloniei (care vine să confirme evoluția surprinzătoare din iarnă, de la noi, din „Cupa Bucureștiului"), echipă foarte tînără, cu jucători excelent dotați fizic și cu un joc foarte disciplinat și dîrzenia cu care echipele țării gazdă au jucat de-a lungul întregului turneu.

Deși pînă la „Cupa Mării Baltice" al doilea turneu tradițional de vară al handbalului european au mai rămas puține zile, unele lacune sesizate în turneul din Iugoslavia, pot fi, desigur, recuperate, echipa noastră trebuind să aibă o comportare superioară pe măsura prestigiului de care se bucură.

Nusa MUȘCELEANU

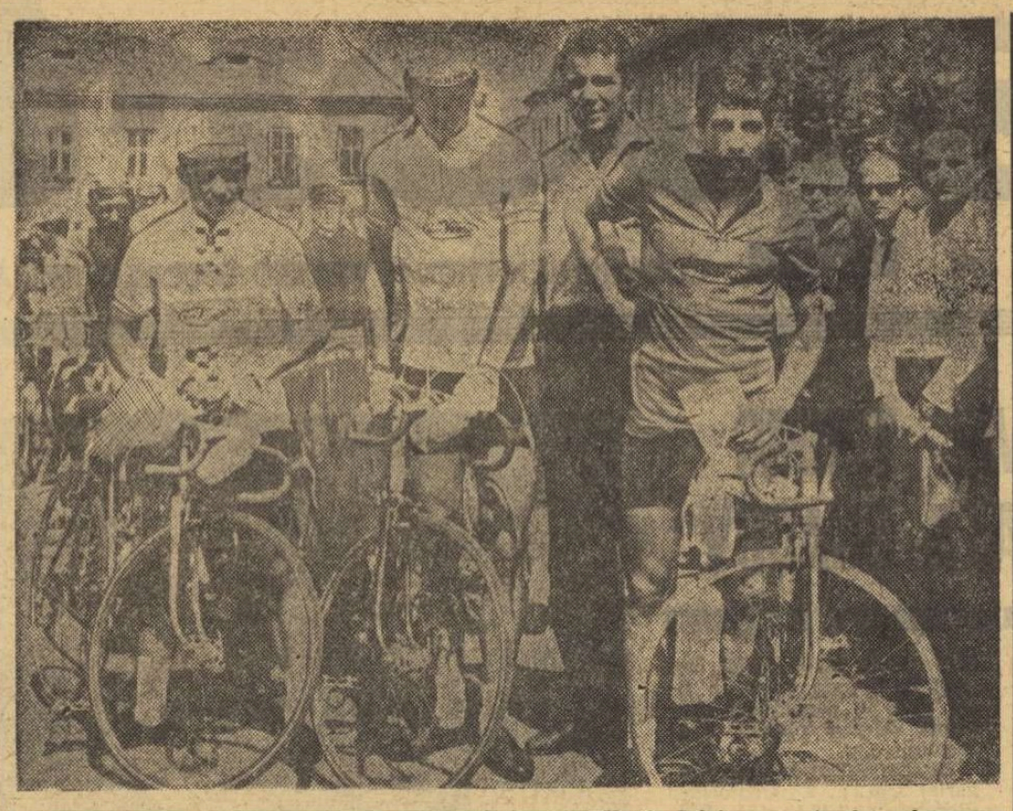

Învingătorii „Cupei Voința". De la stînga la dreapta: Vasile Selejan — primul în clasamentul cățărătorilor, Emil Rusu — locul I în clasamentul general individual și Tudor Vasile — liderul sprinterilor. În spate antrenorul dinamoviștilor, Nicolae Voicu.

Foto: AUREL NEAGU

EMIL RUSU ȘI DINAMO I — ÎNVINGĂTORI ÎN CEA DE A XIII-A EDIȚIE A „CUPEI VOINȚA"

(Urmare din pag. 1)

atît de intrat în tradiție, este și procedeul ca fruntașii clasamentelor să contribuie la ridicarea valorii cursei, la dinamizarea ei. Acesta este singurul punct vulnerabil al atît de categoricilor învingători ai cursei internaționale care a străbătut timp de 7 zile șoselele țării noastre. Și, poate, antrenorul Nicolae Voicu — liderul necontestat al tehnicienilor ciclismului românesc — va înțelege că este mai important să lași libere cîteva evadări, decît să termini cursa cu 6 oameni în primele 10 locuri. Cîștigul ar aparține — este drept, dar prin aceasta mai important — ciclismului în general și mai puțin clubului din care face parte. Dar, cum victoria finală nu se punea nici o clipă la îndoială, n-ar fi cauzat nici un prejudiciu team-ului dinamovist.

În încheiere, o subliniere care se impune. UCECOM a reușit — spre cinstea lui și a sportului cu pedale românesc — să asigure o excelentă organizare acestei competiții internaționale. A fost asigurat totul, pînă în cele mai mici amănunte, s-au creat concurenților condiții optime de concurs. Se poate spune că această întrecere a fost organizată chiar mai bine decît „Turul României". Felicitări UCECOM-ului și tuturor celor care au contribuit la reușita acestei competiții cicliste.

REZULTATE TEHNICE:

Etapa a 8-a, Rm. Vîlcea — București, 175 km: 1. I. Kotev (Septemvri Sofia) 4h.44:51; 2. Fr. Surminski (Start Opole); 3. St. Cernea (Steaua); 4. St. Bălan (Voința Ploiești); 5. W. Egyed (Dezrobirea Brașov); 6. Petre Tudor (Petrolul Ploiești) — toți în același timp cu învingătorul; 7. L. Maho (Spartakus Budapesta) 4h.45:10; 8. D. Nemțeanu (Dinamo II) 4h.45:12; 9. T. Puterici (Steaua); 10. C. Grigore (Dinamo I) — același timp.

CLASAMENT GENERAL INDIVIDUAL FINAL AL CELEI DE A XIII-A EDIȚII A „CUPEI VOINȚA": 1. EMIL RUSU (DINAMO I) 27h.50:05; 2. Vasile Tudor (Dinamo I) la 2:27; 3. Nicolae Ciumeți (Dinamo II) la 5:18; 4. Francis Duteil (Bordelais — Franța) la 5:18; 5. Gh. Moldoveanu (Steaua I) la 6:48; 6. Constantin Grigore (Dinamo I) la 7:01; 7. Vasile Selejan (Dinamo I) la 7:23; 8. Alexandru Sofronie (Dinamo II) la 7:41; 9. Laszlo Maho (Spartakus Budapesta) la 8:01; 10. Fr. Surminski (Start Opole — Polonia) la 15:18.

CLASAMENT GENERAL FINAL PE ECHIPE: 1. DINAMO I BUCUREȘTI; 2. Dinamo II București la 20:39; 3. Petrolul Ploiești la 49:16; 4. Steaua II la 50:01; 5. Voința Ploiești la 55:53; 6. Voința București la 1h.36:03.

CLASAMENTUL CĂȚĂRĂTORILOR: 1. VASILE SELEJAN (DINAMO I) 33 p; 2. Francis Duteil (Bordelais — Franța) 14 p; 3. Fr. Surminski (Start Opole — Polonia) 13 p.

CLASAMENTUL SPRINTERILOR: 1. VASILE TUDOR (DINAMO I) 65 p; 2. Constantin Grigore (Dinamo I) 49 p; 3. Fr. Surminski (Start Opole — Polonia) 46 p.

SIRENA DE LA VÄSTERAS

(Urmare din pag. 1)

răsplătite cu medalii de prețioase metaluri, nu scapă inițiaților. Așa cum a reușit Martinescu. Nu știți? Luptătorul român n-a pierdut la nimeni, ba l-a învins, ori a fost egal, chiar cu campionul, dar regulamentul probelor e așa făcut încît omul nostru s-a clasat al patrulea! Cîte erori mai mișună încă prin sălile de sport!

Sirena de la Västeras a fost poftită spre a-și obloji durerea să citească și presa suedeză, declarațiile celor care îi învinuiseră pe protejații ei de pe melcagurile dunărene. Vai cîte politeți alinătoare! Se putea țese un hamac de vis prin împletirea lor. Și cam așa s-a și procedat. „Avem valoare, s-a spus la revenirea în țară, dar..."

Dar: regulamentul e împotriva noastră, numai a noastră, adversarii sînt puși pe bătaie (vai ce urît, tocmai la lupte!), băieții au lucrat sub tensiune nervoasă, din pricina importanței competiției, antrenorul lor a stat în tribună, dat fiind calitatea lui, acomodarea s-a făcut mai greu etc.

DAR: mascarada de la campionatele naționale care le-au precedat pe cele europene n-a contat (federația cunoscînd cedările de meciuri și neavînd încredere în „campionii hîrtiei" a organizat vineri și sîmbătă, în ajunul plecării în Suedia, alte meciuri de selecție, pe viață și pe moarte, că de! era vorba de o deplasare, fără să mai țină seama de plan de antrenament, de indicații metodice și de alte fleacuri); indisciplina, nepermisă nici unui sportiv și cu atît mai mult celui care îmbracă tricoul național a domnit la lotul de lupte: Baciu pleca acasă cînd dorea, nu-și respecta antrenorul și programul, mergînd la alte săli și nu la cea a lotului, Martinescu, supărat că nu fusese făcut maestru emerit (?!) proceda aidoma; pînă și prea tînărul Ciorcilă, învățînd de la „maeștri" (mai mult sau mai puțin emeriți) a început să facă la fel, cine știe pentru ce motiv „sportiv" de genul mutării în altă locuință, trimiterii soției la băi, sau altora, cam de genul celor pe care le invocă scumpele noastre vedete (autentice ori în curs de formare); cocoloșirea aranjamentelor nesportive prilejuite de campionatele naționale din luna mai, cu trei săptămîni înaintea celor europene (de ce oare nu s-au schimbat programările competiției interne, cînd s-a știut că cele ale Continentului fuseseră modificate?); carențele foarte grave de natură educativă, cum sînt: senatorismul de drept al unora în națională, îngîmfarea supremă după cucerirea unor succese, într-adevăr remarcabile (izvorîtă din submediocra concepție a învățuților peste noapte: „mi-am făcut suma, acuma gata, să mai încerce și alții"); inactivitatea biroului federal care n-a găsit de cuviință să discute comportarea luptătorilor români la europene decît după o lună de zile și după ce analiza fusese făcută de organul de conducere a mișcării noastre sportive, în absența: președintelui F. R. Lupte, a secretarului său general, a secretarului Biroului C.N.E.F.S., care răspunde de această federație; nerespectarea indicațiilor și sarcinilor date biroului F.R.L., de către Biroul C.N.E.F.S. cu prilejul altei analize privind lotul olimpic, mai ales, desfășurată în cursul lunii mai, toate au fost date uitării atunci cînd s-a pus în balanță nădejdea în luptătorii care ne reprezintă sportul și comportarea lor. Sirena de la VÄSTERAS le-a înregistrat însă și, de acolo din Suedia, le-a făcut să răsune pînă aici la București...

Ce vor face tovarășii din biroul F.R.L.? Vor recurge la ceara lui Ulysse?

P.S. Măsurile luate de F.R.L. arată că nici un sportiv n-a fost sancționat și că o serie de activiști salariați ai federației au pierdut (pe 3 luni) cîte un apendice de titulatură: Gh. Iacobini devenind din secretar general — secretar, Ion Corneanu din antrenor federal principal... neprincipal, iar Ion Cernea „fiind trimis în muncă" (vai ce prețiozitate stupidă!) la clubul Dinamo (de unde „venise", ca să fiți informați).

D. C.

MULȚI CRED CĂ DERBYUL VA REVENI LUI CORBU!...

Angrenat în preparativele pentru Derby, lotul generației de 4 ani și-a verificat ieri întreg potențialul de acțiune pe parcursul Premiului de încercare, împărțit pentru atari circumstanțe, în două reprize. Dar decalajul valoric care a existat în componența celor două grupe a determinat ca interesul să graviteze în jurul alergării în care au evoluat protagoniștii lotului.

Din punct de vedere al recordurilor, demarcația a confirmat anticipările, dar din punct de vedere spectacular, grupa secunzilor a fost mult mai atractivă. Aici, Vrăjitor a servit drept lider pînă la ultimele trei fuleuri, unde a fost ajuns și depășit cu puțin de Soia, în timp ce în grupa protagoniștilor concurenții s-au tatonat extrem de mult, pentru ca pînă la urmă să cîștige net Corbu. Pentru mulți, victoria acestuia pare concludentă datorită stilului și recordului obținut. Noi, însă, nu-l putem încă socoti prezumptivul cîștigător al Derbyului. După opinia noastră, Izvin și-a pierdut multă vreme șansa, încercînd o performanță de speculație și deși ne-a decepționat pe linia dreaptă, îl socotim mai bun decît a alergat ieri. Păulis a ratat plecarea, nu din vina lui (și sperăm că la Derby se va da o plecare absolut egală), iar Orga menține încă intacte speranțele zootehniștilor de la Ruseț pentru că a mers după principiul „o dată și bine" și asta va fi, probabil, aplicabil în clasica probă de la sfîrșitul lunii. Interesantă a fost, desigur, evoluția lui Jăratec, dus de data aceasta în cadrul unei curse de așteptare, lucru cu care nu fusesem obișnuiți pînă acum de Nicolae Gheorghe.

Consemnăm — în altă ordine de idei — că antrenamentul lui Avram s-a răzbunat pe insuccesul de pînă acum, cîștigînd trei curse, printre care ambele reprize ale Premiului de încercare, și că Ion Olteanu a condus nesperat de bine pe Elicea, ajutînd-o să obțină al patrulea succes din acest an. Ca o caracteristică clară, toți cîștigătorii și-au ameliorat recordurile carierei. Rezultatele tehnice: 1. Osia (S. Onache), Vameș, Răzuș; 2. Glod (S. Mihăilescu), Cadîr, Ramona; 3. Foratic (F. Pașca), Silva, Maldăr; 4. Soia (Gh. Avram), Vrăjitor, Predeal; 5. Elicea (I. Olteanu), Vulpașin, Rampa; 6. Corbu (Gh. Avram), Izvin, Jăratec; 7. Vardar (Gh. Avram), Jalba, Hîrtop; 8. Frunzar (I. Crăciun), Fruntașa, Haz.

★

Cu privire la accidentul petrecut în premiul Găgeni din reuniunea desfășurată la 7 crt. din cele urmărite, apreciem că driverul Traian Marcu n-a provocat nici o busculadă, deoarece în momentul cînd sulkyului i s-au frînt hulubele (denotînd o slabă rezistență a materialului) plutonul se afla departe în urmă. Bineînțeles că debarasat de sulky, mînzul a luat-o razna, dar de asta nu poate fi socotit vinovat driverul respectiv, rămas pe pistă cu contuziunile de rigoare!...

Niddy DUMITRESCU

„CUPA BUCUREȘTIULUI"

un autentic examen preolimpic

După atrăgătorul concurs internațional de pistă desfășurat recent pe velodromul Dinamo din Capitală, iată că cicliștii români se află acum în fața unui alt dificil examen. De data aceasta susținut pe șosea. Este vorba de *„Cupa Bucureștiului"* care programează *două importante probe olimpice — contratimpul pe echipe* și *fondul.*

Întrecerile se anunță deosebit de interesante, generatoare de concluzii, o etapă hotărîtoare în... cursa spre Mexic. Facem această afirmație deoarece la startul celor două probe și-au anunțat participarea formații puternice (unele confundîndu-se cu reprezentativele olimpice ale țărilor respective) din *Belgia, Danemarca, R.D. Germană, Italia, Olanda, Polonia* și *Ungaria.* Înscrierile nominale primite la F.R.C. denotă interesul major manifestat de cei invitați la *„Cupa Bucureștiului".* De pildă, cicliștii belgieni vor fi conduși de renumitul antrenor *Lucien Acou,* în lot figurînd valorosul *Frants Mintjens. Proba de contratimp* se va disputa *vineri* după amiază, pe *șoseaua București — Pitești,* între km 20 și 45 (de patru ori), iar *fondul,* duminică dimineața, pe traseul *Brașov — Rîșnov — Pîrtul Rece — Predeal — Brașov* (de două ori), cu sosirea la Poiana Brașov, la capătul a 150 km.

ECHIPELE DE TENIS ALE ROMÂNIEI PENTRU BALCANIADĂ

Aseară au părăsit Capitala echipele reprezentative de tenis ale țării noastre, care vor participa la Balcaniada de la Sofia, programată între 17 și 21 iulie.

Au făcut deplasarea Petre Mărmureanu **și** Sever Dron **(în echipa masculină);** Iudit Dibar, Eleonora Dumitrescu **și** Agneta Kun **(echipa feminină). Maestrul emerit al sportului** Ion Țiriac **va pleca la Sofia în cursul zilei de marți, venind de la Baastad (Suedia). Lipsește din formație Ilie Năstase, nerestabilit încă suficient pentru a putea lua parte la întreceri.**

Conducerea tehnică a reprezentativelor de tenis ale României este asigurată de antrenorii Gheorghe Cobzuc și Marin Bădin.

CAMPIONATUL REPUBLICAN MASCULIN PE ECHIPE

- **Primul meci pe piste... automatizate**
- **Campioana s-a calificat doar cu 3 p. d.**
- **Azi începe turneul final**

La numai o săptămînă de la încheierea campionatului feminin pe echipe, au început în Capitală ultimele întreceri ale formațiilor masculine, după aceeași formulă, adică printr-un concurs eliminatoriu. La acest baraj, care a desemnat echipele pentru turneul final, și-au cucerit dreptul de participare Olimpia Reșița, actuala campioană a țării, Petrolul Ploiești, C.F.R. Timișoara, Voința Tg. Mureș, Flacăra Cîmpina, Gaz metan Mediaș, Rapid București și Constructorul București.

Formațiilor C.F.R. Timișoara și Voința Tg. Mureș le-a revenit cinstea de a inaugura instalațiile moderne montate pe pistele 5 și 6 ale arenei din parcul sportiv Voința. Automatizarea ridicării popicelor și returnării bilelor precum și celula fotoelectrică, care redă numărul bilelor trase la fiecare manșă, de „plin" și „izolate", popicele doborîte parțial (indicîndu-se poziția de pe lăcașul popicelor) și total, dau spectatorilor posibilitatea să urmărească în amănunt evoluția jocului. Cu un plus de precizie în lansarea bilei, feroviarii au obținut victoria cu 4 869—4 826 p.d.

Un meci de un rar dramatism au furnizat cunoscutele echipe Petrolul Ploiești și Olimpia Reșița. Conduși după primele schimburi, ploieștenii au refăcut treptat din handicap, ajungînd să-și creeze la ultima pereche un avantaj de 88 p.d. Veteranul Ion Micoroiu a dat, însă, peste cap tradiția victoriei sigure a echipei care conduce la ultimul schimb, jucînd (și aici este secretul) deconectat de miza partidei. El l-a depășit pe Ivan Victor cu 913—822 p.d., „întorcînd" astfel rezultatul în favoarea reșițenilor: 5 008—5 003 p.d.

Celelalte rezultate: Gaz metan Mediaș — Flacăra Cîmpina 4 937—4932 p.d. (surpriza concursului), Rapid Buc. — Constructorul Buc. 4 673—4 663 p.d. Olimpia Reșița, C.F.R. Timișoara, Gaz metan Mediaș și Rapid s-au calificat în turneul final (numai tur), care începe astăzi la ora 8 pe arena Voința.

Tr. IOANIȚESCU

PESTE TREI ZILE — „CUPA GALEA"

Terenurile de tenis din parcul sportiv Progresul vor găzdui, începînd de joi — timp de patru zile — întrecerile turului I ale uneia dintre zonele cunoscutei competiții interechipe de tineret — „Cupa Galea". Se vor întîlni în Capitală reprezentativele **Elveției, Turciei, R. D. Germane** și **României,** care vor trebui să desemneze pe a patra participantă la etapa următoare — semifinalele zonei cehoslovace (25—28 iulie), de la Marianske Lazne, unde vor mai concura Italia, Polonia și Cehoslovacia. Tot acum au loc și întrecerile din zonele Greciei și Olandei. **Finala** competiției a fost programată pentru 1—6 august, în Franța, la Vichy.

FINALA PE ȚARĂ A ȘCOLILOR SPORTIVE

Timp de două zile, sala Școlii sportive din Sibiu a găzduit finala campionatului republican de gimnastică al școlilor sportive, competiție la care și-au dat întîlnire peste 300 de gimnaști și gimnaste. Reeditînd frumoasa comportare de la Timișoara, gimnaștii sibieni au reușit să ocupe locul I la cat. a III-a, atît la băieți cît și la fete.

CLASAMENTE: *cat. a III-a b.:* 1. Șc. sp. Sibiu (prof. H. Stoltz) 268,40 p, (S. Adrian, R. Stazer, V. Moldovan, H. Hening, V. Rispop și G. Ghișoiu); 2. Șc. sp. Reșița 260,20 p, 3. Șc. sp. nr. 2 București 259,70 p; *cat. a III-a f.:* 1. Șc. sp. Sibiu (prof. N. Buzoianu) 173,84 p. (Gertrud Haas, Paula Chelemen, Magda Berea, Gertrud Karptmann, Ecaterina Acs și Sofia Garvea); 2. Șc. sp. Tg. Mureș 163,54 p; 3. Șc. sp. Constanța 161,40 p.

Individual cat. a II-a f.: 1. Georgeta Socolescu (Șc. sp. nr. 2 Buc.) 34,33 p; 2. Dorina Stănescu (Tg. Mureș) 32,65 p; 3. Carmen Niculescu (Șc. sp. nr. 2 Buc.) 32,40 p; *cat. I fete:* 1. Zana Covaci (Tg. Mureș) 33,28 p; 2. Gertrud Schmidt (Sibiu) 32,70 p; 3. Elena Tetelea (Ploiești) 31,40 p. *cat. maestre:* 1. Ana Drăgoșin 36,30 p; 2. Elena Georgescu 36,20 p; 3. Olga Gheorghe 36,20 p; (toate de la Șc. sp. nr. 2 Buc.) *cat. a II-a b.:* 1. Z. Bania (Arad) 53,20 p; 2. A. Goreac (Lugoj) 53,00 p; 3. G. Grünfeld (Oradea) 51,90 p. *cat. I b.:* 1. Gh. Nicoară (Lugoj) 53,30 p; 2. A. Munteanu (Lugoj) 49,70 p; 3. Fl. Popovici (Brașov) 49,35 p.

I. IONESCU și GH. TOPÎRCEANU, coresp.

E ANOTIMPUL DE AUR AL MARILOR VACANȚE!

Înainte de a pleca la mare sau la munte, completați-vă garderoba cu articole de plajă.

Rochii din țesături uni sau imprimate, pantaloni, compleuri pentru plajă, costume de baie, bluze, fuste, vă puteți procura cu reduceri de prețuri pînă la 30%.

PUTEȚI REALIZA IMPORTANTE ECONOMII, CUMPĂRÎND ÎN PERIOADA 8 IULIE—31 AUGUST ARTICOLE DE VARA CU MARI REDUCERI DE PREȚURI

CONSFĂTUIREA ANTRENORILOR DE LA SNAGOV

Sîmbătă după-amiază, s-a deschis la Snagov, sub egida Federației române de fotbal, o consfătuire a antrenorilor echipelor de divizia A și B. În prezența marii majorități a antrenorilor — s-au semnalat numai cîteva absențe, motivate — lecția inaugurală a fost ținută de cunoscutul teoretician maghiar JANOS PALFAI, director tehnic al sectorului metodic al Federației maghiare de fotbal, și a avut drept temă **„Metodele și mijloacele moderne în antrenamentul jucătorilor"**. După încheierea prelegerii, profesorul J. Palfai a ținut o lecție practică pe aceeași temă, cu o durată de 90 de minute. În continuare, reveniți în sala de ședințe, antrenorii români prezenți la consfătuire au discutat pe marginea materialului prezentat, punînd diferite întrebări referentului.

A doua zi a cursului a fost deschisă de materialul antrenorului Universității Cluj, CONSTANTIN TEAȘCĂ, avînd ca temă **„Caracterul constructiv al jocului"**. Au urmat discuții. După-amiază, antrenorii echipelor din divizia secundă au audiat, în cadrul unui seminar, două referate pe tema **„Planul de pregătire al echipelor de club"**, semnate de I. BĂLĂNESCU și ȘT. COVACI, respectiv V. GAIN, C. RĂDULESCU și ȘT. MIU.

Lucrările consfătuirii continuă astăzi, după următorul program:

ora 8 — **„Prezentarea probelor practice de control pentru antrenori"** (A. NICULESCU și C. DRĂGUȘIN); ora 9 — **„Exerciții pentru îmbunătățirea trasului la poartă"** (ȘT. COVACI și B. MARIAN). Ambele referate vor fi urmate de discuții; ora 17 — **Indicații tehnico-metodice ale comisiei de selecție asupra modului în care se vor desfășura pregătirile la cluburi**; ora 18 — **Aprecieri asupra conținutului antrenamentelor pe anul competițional 1967—1968 și sarcini pentru anul competițional 1968—1969.**

Ieri, la Snagov:

Joc de verificare a lotului reprezentativ

Încheind ciclul de două săptămîni în cantonamentul de la Snagov, lotul reprezentativ a susținut ieri un joc de verificare (două reprize a 40 de minute) în compania formației **Mașini-unelte**, proaspătă promovată în divizia C.

Selecționabilii au învins cu 4—0 (1—0) prin punctele înscrise, în ordine, de **Voinea, Pîrcălab, Sorin Avram, Pîrcălab.**

Lotul a început jocul cu următorul „11": **Coman — Sătmăreanu, D. Nicolae, Hălmăgeanu, Mocanu, Barbu** (pe post de libero), **Ghergheli, Dumitriu III, Pîrcălab, Voinea** și **S. Avram.**

În repriza a doua, **Dinu** și **Grozea** i-au înlocuit pe **Hălmăgeanu** și, respectiv, **Dumitriu III.** În această parte a jocului, **Coman** a apărat poarta formației Mașini-Unelte.

Cantonamentul lotului reprezentativ ia sfîrșit astăzi, cînd jucătorii se întorc la echipele lor pentru a-și relua pregătirile în vederea începerii campionatului.

fotbal

Dinamoviștii bucureșteni înaintea unui nou antrenament. Pe fețele tuturor se citește hotărîrea
Foto: V. BAGEAG

PAVLOVICI ÎN LUPTĂ CU KILOGRAMELE!

La camera 22 a hotelului „Caraimanul" din Bușteni, Pavlovici, mîngîiat de prieteni cu **Pavca**, m-a primit cu o deosebită amabilitate, asigurîndu-mă că îmi va spune cîteva lucruri interesante pe care ține neapărat să le afle și cititorii ziarului, mulți dintre ei cîndva admiratori ai săi.

— În urmă cu doi ani, clubul Steaua s-a dispensat de serviciile mele, trimițîndu-mă rapid la A.S.A. Tg. Mureș, pe atunci în divizia B. Nici n-am ajuns bine la destinație și m-am interesat de obținerea transferului. Răspunsul a fost... fără speranță: „Dacă intrăm în A, pleci". Mi-am zis: „Pavca dragă, n-ai încotro". Cu gîndul la plecare, mi-am făcut totuși datoria, înscriind 18 goluri. După cum știți, A.S.A. a promovat în „A", dar dezlegarea mi-a fost refuzată. În plus, secția de fotbal a interpretat deseori greșit „snoavele" mele (n.r. Pavlovici este unul dintre cei mai neastîmpărați jucători, mereu vorbăreț, mereu cu zîmbetul pe buze, pus numai pe glume), acuzîndu-mă de indisciplină și dezinteres față de echipă. După meciul cu Progresul, de la Tg. Mureș, cînd trimisul ziarului „Sportul", Marius Popescu, m-a apreciat cu nota 8, am fost informat că sînt scos din prima echipă și trecut la tineret-rezerve. Comunicările ulterioare apărute în ziare erau eronate, încercîndu-se o totală discreditare a mea. Nu s-a respectat un principiu de seamă al stabilirii adevărului: „audiatur et altera pars". Aici, Pavlovici s-a oprit; era puțin nervos, zîmbetul îi dispăruse. M-a servit cu o bomboană, explicîndu-mi că vrea să iasă un articol „dulce"!

— Mă gîndisem să mă las de fotbal, cum puteam însă să părăsesc scena ieșind pe ușa de serviciu? Ce-ar fi spus copiii mei, Orlando și Carla aflînd că tăticul lor a fost dat afară din echipă pentru viață nesportivă și indisciplină? Am venit la Pitești, unde antrenorii, jucătorii și suporterii Argeșului m-au primit cu dragoste în mijlocul lor. Și, pentru că nu mai făcusem antrenamente din aprilie, ajunsesem la 83 de kilograme. Dar în numai șase ședințe de antrenament am dat jos 5 kg, acum surplusul reducîndu-se la 4; pînă la 11 august am tot timpul să-l înlătur. Aștept cu nerăbdare sezonul de toamnă, dornic de a mulțumi prin joc noii mele echipe pentru tot ce a făcut în favoarea mea, dornic de a mă reabilita în fața foștilor mei admiratori.

Dumitru VIȘAN

„CULESE" LA BUȘTENI

• *Vineri seara circula prin oraș zvonul că Dobrin a primit o ofertă „serioasă" din partea echipei locale Caraimanul, din divizia G. Se zice că Dobrin a cerut timp de gîndire... două zile!*

• *La servirea mesei de către echipa piteșteană, Olteanu se află mereu în preajma lui Pavlovici. Secretul: Pavlovici mănîncă foarte puțin, întrucît face o cură de slăbire.*

• *Antrenorul Mladin joacă remmy cu Pavlovici, Vlad și Olteanu. Deși s-au jucat multe „rînduri", antrenorul Mladin n-a cîștigat niciodată.*

— *Băieți, voi vreți să „prindeți" echipa? întreabă antrenorul.*

— *Sigur, nea Gelu, se auzîră trei voci.*

— *Nu prea văd cum.*

• *Dinamovistul Frățilă, complet restabilit, se antrenează exemplar. Atenție, portari! Titi e pus din nou pe goluri!*

• *Dumitru Nicolae-Nicușor ne-a spus că vrea să aducă unele îmbunătățiri în organizarea jocului la Dinamo Bacău.*

— *Cum? — l-am întrebat.*

— *Schimbînd cele ce trebuie schimbate.*

Cam „ermetic" antrenorul băcăuan...

AMICALE...

BUȘTENI, 14 *(prin telefon)* Echipele divizionare A, aflate la pregătire pe Valea Prahovei, au luat astăzi cu asalt stadionul din Bușteni.

Dimineața, dinamoviștii bucureșteni au întîlnit proaspăta promovată în divizia C, *Caraimanul* din localitate. Meciul a fost la discreția bucureștenilor, care, cu un atac într-o deosebită vervă de joc, au terminat învingători cu 7—0 (5—0). Au marcat *Frățilă* (2), *Dumitrache* (2), *Lucescu, Haidu* și *Sălceanu.*

După-amiază, în fața a peste 1 000 de spectatori, echipele F.C. Argeș și Dinamo Bacău s-au întîlnit într-un meci „dublu": la tineret, au învins argeșenii cu 3—1 (3—0), prin golurile marcate de *Kraus* (2), *Pavlovici*, respectiv *Băluță*; primele garnituri au terminat la egalitate 3—3 (1—2), după un joc deosebit de spectaculos. Golurile au fost înscrise de *C. Radu* (3), cel mai bun de pe teren, pentru piteșteni, și de *Rugiubei, Ene Daniel* și *Băluță*, introdus în finalul partidei, pentru băcăuani.

V. ZBARCEA — coresp.

UNIVERSITATEA CLUJ — C.I.L. GHERLA 4—1 (2—1). Pe stadionul „23 August" din Gherla, în prezența a peste 3 000 de spectatori, Universitatea Cluj, lipsită de aportul lui Moldovan și Anca, a învins echipa locală C.I.L., în urma unui joc de factură tehnică modestă. Golurile au fost marcate de *Bungău* (min. 5), *Lică* (min. 15), *Fanea* (min. 25) și *Adam* (min. 36) pentru divizionarii A, respectiv Florian.

„U" Cluj a aliniat următoarea formație: *Ringheanu (Ștefan) — Cîmpeanu, Pexa, Solomon, Crețu, Petrovici, Neșu, Lică, Bungău, Adam, Coman.* Au mai jucat: *Fanea, Ionescu, Codrea.*

D. VĂTĂU — coresp.

C.S.M. SIBIU — ELECTROPUTERE CRAIOVA 2-0 (1-0).

PIATRA NEAMȚ, 14 *(prin telefon).* Loturile naționale de juniori, care se pregătesc în localitate, au susținut două noi partide amicale. Primul meci: *Victoria Roman — lotul B de juniori 1—0 (0—0).* A marcat *Nicoară* (min. 60). A fost un joc frumos, în care Victoria Roman, cu o echipă întinerită, dornică de afirmare, a primit o dîrză replică din partea lotului secund de juniori. Al doilea meci: *Ceahlăul Piatra Neamț — lotul A de juniori 2—1 (0—1).* După o primă repriză în care juniorii au dominat mai mult, marcînd prin *Petreanu*, la un penalti acordat la hențul în careu al lui Olteanu (min. 16), experiența divizionarilor B și-a spus cuvîntul, *Gh. Aurel* (min. 55) și *Orceanu* (min. 70) aducînd victoria Ceahlăului Piatra Neamț. Trebuie menționat că, în ciuda înfrîngerilor suferite, cele două loturi de juniori s-au mișcat bine.

C. NEMȚEANU — coresp.

Rapid București—Steaua (tineret) 3-1 (2-1)

POIANA BRAȘOV 14, (prin telefon). Rapidul a susținut la Poiana Brașov primul meci amical din acest sezon în compania formației Steaua-tineret. Terenul de dimensiuni reduse nu a permis echipelor să desfășoare un joc „aerisit", în adîncime, așa că, în majoritatea timpului, acțiunile au fost destul de neclare. „Speranțele" Stelei, întărite cu Constantin, au dat o replică viguroasă, punctată de multe ori cu reușite combinații. Partida a fost condusă cu competență de... Ion Ionescu. Au marcat: **Dumitriu II** (min. 1), **Neagu** (min. 30) și **Dumitru** (min. 65), pentru Rapid, și **Constantin** (din lovitură de la 11 m. — min 38), pentru Steaua. Rapid a jucat în următoarea alcătuire: **Răducanu (Dumitrescu) — Ștefan, Lupescu, Motroc, Greavu — Dinu (Dumitru), Jamaischi — Pop (Năsturescu), Dumitriu II, Neagu (Tr. Popescu), Marian Popescu (Mitroi).** Toate schimbările au fost efectuate la pauză.

G. A.

Rezultate din „Cupa de Vară"

Industria Sîrmei Cîmpia Turzii — Metalul Aiud 4—0 (2—0); C.F.R. Cluj — Unirea Dej 3—0 (2—0); Ancora Galați — S.U.T. Galați 2—1 (0—0); Oțelul Galați — Gloria C.F.R. Galați 2—0 (2—0); Ș. N. Oltenița — Dunărea Giurgiu 3—1 (0—1); Poiana Cîmpina — Flacăra Moreni 4—3 (1—2); Victoria Călan — Metalul Hunedoara 2—1 (1—0); Unirea Focșani — Progresul Brăila 11—0 (6—0)!

Dialog cu cititorii

• **MAI MULȚI CITITORI** ne-au scris despre slaba popularizare care se face în unele orașe cu ocazia desfășurării competițiilor sportive. Regretabil e faptul că, uneori, și meciurile internaționale sînt tratate cu indiferență. Așa s-a întîmplat, de pildă, la Tg. Mureș, la un joc feminin de baschet între echipa locală Bolyai și o formație din Iugoslavia. În tot orașul, după cum ne-au informat corespondenții noștri, nu s-a găsit un afiș care să aducă la cunoștința amatorilor de baschet această întîlnire.

Mai e puțină vreme și se va relua activitatea sportivă competițională. E de dorit ca, pe viitor, organele sportive, cluburile și asociațiile să acorde mai multă atenție popularizării competițiilor pe plan local. Va fi în avantajul lor și al amatorilor de sport.

• **Tov. IOAN GACIU, satul Orman, comuna Livada, județul Cluj.** Cu puțin spirit de inițiativă din partea celor în drept și în satul dv. se poate constitui o asociație sportivă. Lucrurile nu sînt de loc complicate, mai ales că aveți echipament și teren de fotbal.

• **Tov. IOAN COMAN, Brașov, str. Hărmanului, bloc 32, ne scrie: „După Stoenescu, Naghi, Halagian și Niculescu, iată că acum a plecat la Dinamo București încă un fotbalist de la F.C. Argeș. E vorba de portarul Coman. Ca și alți iubitori ai fotbalului, mă întreb cum de e posibil ca o echipă ca F.C. Argeș să piardă mereu jucători?"**

Tovarășe Coman (să fie doar o coincidență de nume?), nu e vorba de o racolare, de o treabă făcută peste noapte. Portarul Coman a fost trecut la Dinamo București (încă nu s-a oficializat transferul) în urma înțelegerii intervenite între cele două cluburi. În schimbul lui Coman, F.C. Argeș a luat pe Niculescu și alți cinci jucători tineri și talentați. După cum ne-a mărturisit vicepreședintele clubului din Pitești, P. Rapaport, schimbul făcut este foarte avantajos pentru F.C. Argeș.

Același răspuns îl dăm și grupului de muncitori, ingineri și tehnicieni de la Uzina de piese auto Pitești, precum și tovarășului **P. MARINESCU**, din același oraș.

UN GRUP DE TINERI DIN SAVINEȘTI ne aduce la cunoștință următorul fapt: **„Pe terenurile de volei și fotbal din comuna noastră se construiesc grajduri pentru cai (!?). Oare așa să fie? Am vrea ca tovarășii din conducerea asociației sportive și organul sportiv județean să ne spună cum stau lucrurile. Dacă aceasta este realitatea, sîntem curioși să aflăm și ce măsuri au de gînd să ia.** Referitor la desființarea unor baze sportive, există o Hotărîre a Consiliului de Miniștri, ale cărei prevederi trebuie respectate cu strictețe.

Valentin Stănescu... în poartă?!

...Hotel Sport — Poiana Brașov. Ora 21. Într-un colț al restaurantului, cîteva mese „mute". Lotul Rapidului. Exuberanții (în genere) giuleșteni mănîncă tăcuți, încruntați. Cel mai tăcut și mai încruntat, și care, parcă, oficiază această „masă a tăcerii", este — ați ghicit — **Valentin Stănescu.** Cu figura-i atît de expresivă, antrenorul „Realului G", nu aduce — în „față" — cu Pierre Brasseur, cum îl alintă Ștefan Covaci, ci mai curînd cu un Karamazov întunecat...

— Tot... Cupa? — încerc eu o punte pentru discuție.

— Nu. Nu ne mai gîndim la... morți. Ne preocupă campionatul. Îl începem în condiții aproape dramatice. Fără Răducanu, Năsturescu, Codreanu, Ionescu și, poate, Dan. Cu titularii rămași, avem efectivul unei echipe de handbal în 7...

— Într-adevăr, destul de trist...

— Nu trist, revoltător. În această primăvară, echipa noastră a fost obiectul unei „atenții" deosebite din partea federației. Sancțiuni draconice, care au lovit în primul rînd echipa și apoi pe jucători, care puteau fi pedepsiți și altfel. Ca să nu spun că lui Codreanu i s-au aplicat, pentru aceeași culpă, două pedepse. Ca să fie...

— Uitîndu-se elementarul principiu de justiție „Non bis in idem".

— Sigur domnule! Eliminat în prima partidă cu Lokomotiv Sofia, Codreanu n-a jucat în meciul retur și a fost suspendat de F.R.F. și pe trei etape. Nu crezi că ni s-a umplut paharul pînă s-a vărsat? Oricum, noi am înaintat un memoriu în care pretindem o judecată în... recurs.

— Îmi spuneai ceva de Dan. Care este starea lui exactă?

— Are un început de hernie și la ora asta este strict „marcat" de trei medici — dr. Roxin, dr. Gerota și dr. Nelu Ștefănescu — care-l îngrijesc și își vor spune curînd verdictul: apt pentru campionat sau pentru... bisturiu.

VALENTIN STĂNESCU

— Alte noutăți de lot?

— Contăm pe doi Popești. Marian și Traian. Primul de la Universitatea Craiova, al doilea de la U.T.A. Primul este jucător crescut de noi, cedat Universității, al doilea are dezlegare de la echipa arădeană.

— Altceva?

— La ora asta, nu avem portar. Andrei e, se pare, pe picior de plecare de la noi. Singurul om pe acest profil, am rămas eu...

— Un ultim cuvînt?

— Sîntem, cum vezi, necăjiți, dar tragem cu dinții la pregătire. Pentru noi, lupta campionatului a început!

Marius POPESCU

P.S. Aflăm că, în ultimă instanță, Andrei a revenit asupra intențiilor sale și se află și el în pregătire la Poiana Brașov.

PRONOSPORT

AȘA ARATĂ O VARIANTĂ CU 13 REZULTATE EXACTE CONCURSUL NR 28, ETAPA din 14 iulie 1968

1. Chimia Suc.—C.F.R. Pașcani	1
2. S.U.T. Galați—Ancora Galați	2
3. Oțelul Galați—Gloria C.F.R. Galați	1
4. I.M.U. Medgidia—Stufui Tulcea	1
5. Electrica Constanța—Portul Constanța	x
6. Metalul Buc.—Flacăra roșie București	x
7. Ș.N. Oltenița—Dunărea Giurgiu	1
8. Poiana Cîmpina—Flacăra Moreni	1
9. Șoimii Buzău—Rapid Ploiești	x
10. Chimia Făgăraș—Oltul Sf. Gheorghe	x
11. Metrom Brașov—Faianța Sighișoara	1
12. Minerul Lupeni—Mureșul Deva	x
13. Victoria Călan—Metalul Hunedoara	1

Fond de premii 204 170 lei

ATLETELE CEHOSLOVACE AU CÎȘTIGAT MECIUL CU ROMÂNIA, LA UN PUNCT!

(Urmare din pag. 1)

cut în frunte, urmată îndeaproape de reprezentanta noastră Ileana Silai. Ultima linie dreaptă a ridicat pur și simplu spectatorii în picioare. Nikolici a rezistat atacului Ileanei Silai, ba mai mult, s-a și distanțat, în timp ce Silai n-a reușit să-și mențină poziția, fiind întrecută pe ultimii metri de Macounova. Rezultate: *1. Libuse Macounova (C) 54,9, 2. Ileana Silai (R) 55,1 (la 0,2 s de recordul țării), 3. Doina Bădescu (R) 56,0, 4. Marie Otova (C) 56,3.* Vera Nikolici a înregistrat cu 53,8 s un nou record iugoslav.

Participînd la o altă cursă, în afara meciului, junioara *Mariana Filip* a obținut 55,6 s și a învins-o pe Anna Hmelkova (55,7), campioană europeană în 1966.

Într-un clasament neoficial: *România — Iugoslavia* 61—55. În celelalte meciuri: *Cehoslovacia — Iugoslavia* 68—49 p la femei și 133—78 p la bărbați.

MEDICINA TG. MUREȘ A PERICLITAT ȘANSELE SPADASINILOR DE LA STEAUA

...dar numai timp de trei sferturi de oră

După ce simbătă realizase — în postura de învinsă — surpriza etapei campionatului de scrimă pe echipe, formația de spadă a Medicinii din Tg. Mureș a fost ieri, pe punctul de a întrece pe Steaua, nelezînd drumul spre titlu spadasinilor de la Electroputere. Scrimerii din Tg. Mureș au început cu mult elan meciul cu Steaua și cele trei asalturi cîștigate consecutiv le-au deschis apetitul pentru o victorie care le-ar fi ameliorat situația în clasament, în care dețin un loc (V) sub valoarea lor reală. Trebuie spus, totodată, că Steaua a recuperat cu calm și hotărîre handicapul (a beneficiat, indiscutabil, și de o rezistență fizică mai bună) cîștigînd întîlnirea și menținîndu-și astfel intacte șansele pentru titlu. Spadasinii craioveni, avînd doar o înfrîngere (la Steaua) rămîn mai departe a doua formație de spadă din țară. Ceea ce nu e puțin.

Meritorie, fără îndoială, evoluția Universității București, care deși continuă să dețină ultimul loc în clasament a reușit să acumuleze 4 puncte în baza cărora discută, acum, de la egal la egal cu C.S.M. Cluj în problema nedoritei poziții de codașă.

La sabie, menționăm succesul lui Unio asupra C.S.M.-ului Cluj (căruia i-a predat, astfel, locul incomod de încheietor al clasamentului) precum și ascensiunea dinamoviștilor din Brașov care talonează acum pe fruntașa clasamentului (Steaua) în urma celor două victorii obținute în această etapă. Sub așteptări au evoluat sabrerii de la Politehnica Iași care, din cele 4 meciuri susținute, n-au cîștigat decît unul.

La floretă-fete, cele trei întîlniri disputate au adus, temporar, în fruntea clasamentului pe Medicina Tg. Mureș care precede Steaua cu două puncte, dar are două întîlniri susținute în plus. (S.B.).

REZULTATE. Floretă-fete: **Medicina Tg. Mureș — Universitatea Buc. 9—7.** Spadă: **Electroputere Craiova — Universitatea Buc. 12—4; Medicina Tg. Mureș — C.S.M. Cluj 9—7; Universitatea Buc. — I.C.F. Buc. 9—7; Steaua — Medicina Tg. Mureș 10—6.** Sabie: **Dinamo Brașov — Universitatea Buc. 10—6; Unio Satu Mare — C.S.M. Cluj 8—8 (60—62 tuse primite); Steaua — Universitatea Buc. 12—4.**

CLASAMENTE: Floretă fete: — **1. Medicina Tg. Mureș 6m—10p; 2. Steaua 4m.—8p.; 3. Universitatea Buc. 6m.—4p. (43 a.c.), 4. Șc. sportivă Satu Mare 7m.—4p. (42 a.c.); 5. Progresul Buc. 2m —4p. (24 a.c.); 6. Unio Satu Mare 5m.—0p.** Spadă: **1. Electroputere Cv. 8m —14p. (81 a.c.); 2. Steaua 7m —14p. (80 a.c.); 3. I.C.F. 8m.—6p.; 4. C.S.M. Cluj 8m.—4p. (52 a.c.); 5. Medicina Tg. Mureș 7m.—4p. (47 a.c.); 6. Universitatea Buc. 8m.—4p. (46 a.c.);** Sabie: **1. Steaua 8m.—16p.; 2. Dinamo Brașov 7m.—8p.; 3. Universitatea Buc. 7m.—6p. (49 a.c.); 4. Politehnica Iași 6m.—6p. (48 a.c.); 5. Unio Satu Mare 7m.—4p.; 6. C.S.M. Cluj 7m.—2p.** (N.R. m.=meci; p.=puncte; a.c.=asalturi cîștigate).

PROGRAMUL TURULUI CAMPIONATULUI DIVIZIEI NAȚIONALE C, EDIȚIA 1968-1969

— Seria a III-a —

ETAPA I, 11 AUGUST
Cimentul Medgidia—Marina Mangalia
Autobuzul București—Ș.N. Oltenița
Sirena București—Celuloza Călărași
I.T.C. Constanța—Olimpia Giurgiu
Cooperatorul Urziceni—Electrica Constanța
Ideal Cernavodă—T.U.G. București
Unirea Mănăstirea—Flacăra roșie București
Petrolul Videle—I.M.U. Medgidia

ETAPA A II-A, 18 AUGUST
T.U.G București—I.T.C. Constanța
Olimpia Giurgiu—Ideal Cernavodă
Flacăra roșie București—Cimentul Medgidia
Celuloza Călărași—Petrolul Videle
Marina Mangalia—Autobuzul București
I.M.U. Medgidia—Cooperatorul Urziceni
Ș.N. Oltenița—Sirena București
Electria Constanța—Unirea Mănăstirea

ETAPA A III-A, 25 AUGUST
Celuloza Călărași—Electrica Constanța
Cimentul Medgidia—T.U.G. București
Olimpia Giurgiu—Marina Mangalia
Autobuzul București—Ideal Cernavodă
Sirena București—I.M.U. Medgidia
I.T.C. Constanța—Flacăra roșie București
Unirea Mănăstirea—Cooperatorul Urziceni
Ș.N. Oltenița—Petrolul Videle

ETAPA A IV-A, 8 SEPTEMBRIE
Cooperatorul Urziceni—Ș.N. Oltenița
Petrolul Videle—I.T.C. Constanța
Autobuzul București—T.U.G. București
Cimentul Medgidia—Olimpia Giurgiu
Marina Mangalia—Celuloza Călărași
Ideal Cernavodă—Unirea Mănăstirea
Electrica Constanța—I.M.U. Medgidia
Sirena București—Flacăra roșie București

ETAPA A V-A, 15 SEPTEMBRIE
Olimpia Giurgiu—Sirena București
Flacăra roșie București—Electrica Constanța
Ș.N. Oltenița—Unirea Mănăstirea
Ideal Cernavodă—Celuloza Călărași
I.T.C. Constanța—Cimentul Medgidia
I.M.U. Medgidia—Autobuzul București
Petrolul Videle—Cooperatorul Urziceni
T.U.G. București—Marina Mangalia

ETAPA A VI-A, 22 SEPTEMBRIE
Unirea Mănăstirea—Petrolul Videle
Sirena București—I.T.C. Constanța
I.M.U. Medgidia—Ideal Cernavodă
Electrica Constanța—T.U.G. București
Cooperatorul Urziceni—Flacăra roșie București
Marina Mangalia—Ș.N. Oltenița
Autobuzul București—Cimentul Medgidia
Celuloza Călărași—Olimpia Giurgiu

ETAPA A VII-A, 29 SEPTEMBRIE
Celuloza Călărași—Autobuzul București
Unirea Mănăstirea—I.M.U. Medgidia
I.T.C. Constanța—Marina Mangalia
Flacăra roșie București—Petrolul Videle
T.U.G. București—Ș.N. Oltenița
Ideal Cernavodă—Sirena București
Olimpia Giurgiu—Cooperatorul Urziceni
Cimentul Medgidia—Electrica Constanța

ETAPA A VIII-A, 6 OCTOMBRIE
Cimentul Medgidia—I.M.U. Medgidia
Cooperatorul Urziceni—Marina Mangalia
Flacăra roșie București—Autobuzul București
Ș.N. Oltenița—Celuloza Călărași
Petrolul Videle—Ideal Cernavodă
I.T.C. Constanța—Electrica Constanța
T.U.G. București—Sirena București
Olimpia Giurgiu—Unirea Mănăstirea

ETAPA A IX-A, 13 OCTOMBRIE
Marina Mangalia—Flacăra roșie București
Celuloza Călărași—T.U.G. București
Electrica Constanța—Petrolul Videle
Sirena București—Unirea Mănăstirea
Ș.N. Oltenița—Olimpia Giurgiu
Ideal Cernavodă—Cimentul Medgidia
I.M.U. Medgidia—I.T.C. Constanța
Autobuzul București—Cooperatorul Urziceni

ETAPA A X-A, 20 OCTOMBRIE
I.T.C. Constanța—Cooperatorul Urziceni
Unirea Mănăstirea—Autobuzul București
Cimentul Medgidia—Sirena București
T.U.G. București—I.M.U. Medgidia
Marina Mangalia—Petrolul Videle
Flacăra roșie București—Celuloza Călărași
Olimpia Giurgiu—Electrica Constanța
Ideal Cernavodă—Ș.N. Oltenița

ETAPA A XI-A, 27 OCTOMBRIE
Celuloza Călărași—Unirea Mănăstirea
I.M.U. Medgidia—Flacăra roșie București
Petrolul Videle—T.U.G. București
Cooperatorul Urziceni—Cimentul Medgidia
Autobuzul București—Olimpia Giurgiu
Electrica Constanța—Ideal Cernavodă
Sirena București—Marina Mangalia
Ș.N. Oltenița—I.T.C. Constanța

ETAPA A XII-A 3 NOIEMBRIE
Ideal Cernavodă—Marina Mangalia
Electrica Constanța—Ș.N. Oltenița
Olimpia Giurgiu—I.M.U. Medgidia
T.U.G. București—Flacăra roșie București
Cimentul Medgidia—Petrolul Videle
Autobuzul București—Sirena București
Unirea Mănăstirea—I.T.C. Constanța
Celuloza Călărași—Cooperatorul Urziceni

ETAPA A XIII-A, 10 NOIEMBRIE
I.T.C. Constanța—Autobuzul București
T.U.G. București—Unirea Mănăstirea
Marina Mangalia—Electrica Constanța
Petrolul Videle—Olimpia Giurgiu
Flacăra roșie București—Ideal Cernavodă
I.M.U. Medgidia—Celuloza Călărași
Cooperatorul Urziceni—Sirena București
Ș.N. Oltenița—Cimentul Medgidia

ETAPA A XIV-A, 17 NOIEMBRIE
Cimentul Medgidia—Unirea Mănăstirea
Cooperatorul Urziceni—Ideal Cernavodă
Olimpia Giurgiu—T.U.G. București
I.T.C. Constanța—Celuloza Călărași
Autobuzul București—Electrica Constanța
Sirena București—Petrolul Videle
Ș.N. Oltenița—Flacăra roșie București
Marina Mangalia—I.M.U. Medgidia

ETAPA A XV-A, 24 NOIEMBRIE
T.U.G. București—Cooperatorul Urziceni
Electrica Constanța—Sirena București
Unirea Mănăstirea—Marina Mangalia
Petrolul Videle—Autobuzul București
I.M.U. Medgidia—Ș.N. Oltenița
Ideal Cernavodă—I.T.C. Constanța
Celuloza Călărași—Cimentul Medgidia
Flacăra roșie București—Olimpia Giurgiu

FINALE DE RIDICAT NIVEL TEHNIC ȘI SPECTACULAR ÎN „REGATA SNAGOV"

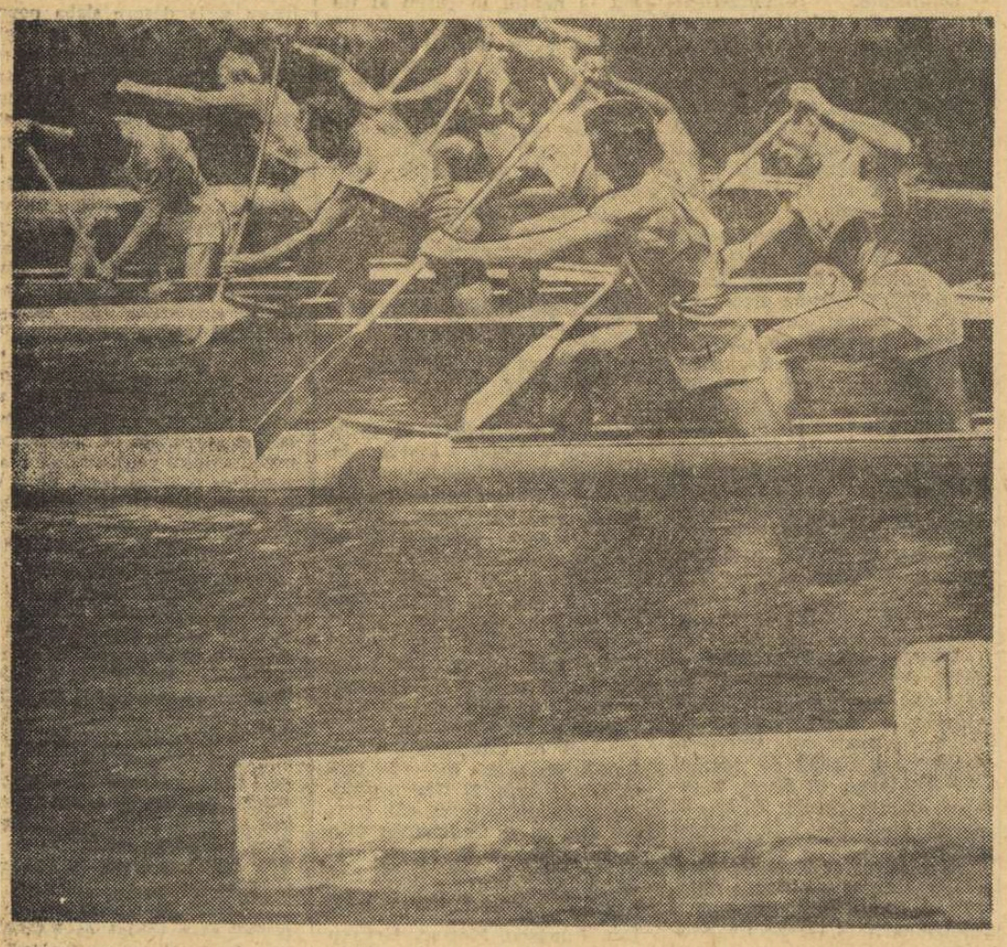

În plină cursă, canoele de dublu 1000 m, probă în care reprezentanții noștri s-au clasat pe primele trei locuri

(Urmare din pag. 1)

REZULTATE : 1. Lewe (R. F. a Germaniei) 4:15,5 ; 2. Patzaichin (România) 4:16,1 ; 3. Tatay (Ungaria) 4:16,2.

PINIAEVA ȘI SEREDINA PE LOCURILE I—II !

Cursa de caiac simplu 500 m a fost net dominată de sportivele sovietice Piniaeva și Seredina, ele ocupînd primele două locuri. Reprezentanta noastră Valentina Serghei n-a reușit în această companie extrem de valoroasă (în afara primelor clasate s-au impus sportivele din Ungaria și R.F. a Germaniei) să obțină decît locul 5.

REZULTATE : 1. Piniaeva (R.S.S. Ucraineană) 2:05,4 ; 2. Seredina (R.S.S. Ucraineană) 2:05,5 ; 3. Pfeffer (Ungaria) 2:06,3.

GICZI — TIMAR, CÎȘTIGĂTORI NESCONTAȚI

După primii 600 de metri ai probei de caiac dublu 1000 m echipajul nostru Vernescu-Sciotnic conducea, așa cum de altfel indicau nu numai calculele hîrtiei, ci și suita victoriilor neîntrerupte realizate de sportivii noștri în acest sezon. În cea de a doua parte a probei intervine însă — pentru moment inexplicabilă — o răsturnare valorică, cele două echipaje maghiare trecînd la conducerea plutonului. A fost o clipă de dezechilibrare a ambarcațiunii, suficientă pentru a determina desemnarea unui alt învingător decît cel de victoria căruia nu se îndoia nimeni. Dar, așa este în sport (de altfel, vom reveni pe marginea acestei curse și a locului ocupat de dublul Vernescu-Sciotnic) și nu există motive să privim altfel decît cu calm, cu încredere, cu înțelegere rezultatul final al probei. Bună poziția a III-a ocupată de Conțolenco-H. Ivanov.

REZULTATE : 1. Giczi-Timar (Ungaria) 3:28,9; 2. Cseh-Hazsik (Ungaria) 3:31,8; 3. H. Ivanov-Conțolenco (România) 3.32,6.

PE PODIUM — TREI ECHIPAJE ROMÂNEȘTI !

În compania unor concurenți destul de puternici (îndeosebi echipajele Ungariei și R.S.S. Ucrainene), canoiștii noștri au repurtat o victorie categorică în proba de dublu, ocupînd primele trei locuri și separîndu-se ca timp la mare diferență de ceilalți adversari.

REZULTATE : 1. Patzaichin-S. Covaliov (România) 3:52,6; 2. Manea-Ionescu (România) 3:54,3; 3. Maxim-Simionov (România) 3:55,7.

PRONOSTICURI CONFIRMATE...

La caiac dublu 500 m fete, ordinea primelor trei clasate corespunde cu majoritatea pronosticurilor făcute înaintea startului. Victoria caiacistelor din R.F. a Germaniei, ca și locul II ocupat de echipajul Piniaeva-Seredina (R.S.S. Ucraineană) erau previzibile. Ne-a bucurat că în întrecerea celorlalte concurente dublul nostru format din Dumitru și Serghei a ieșit învingător, clasîndu-se pe poziția a III-a.

REZULTATE : 1. Zimmerman-Esser (R.F. a Germaniei) 1:53,3; 2. Piniaeva-Seredina (R.S.S. Ucraineană) 1:54,3; 3. Dumitru-Serghei (România) 1:55,8.

FINAL VICTORIOS DUPĂ UN START REPETAT

După ce în urma unui start repetat caiacele de 4 au pornit în spectaculoasa probă de închidere a regatei, echipele noastre formate din Turcaș-D. Ivanov-S. Covaliov-A. Galenic și Irimia-Terente-Simiocenco-H. Ivanov au preluat conducerea cursei și, în ciuda atacurilor insistente ale adversarilor (formațiile R.D. Germane, Ungariei și R.F. a Germaniei) n-au mai cedat-o pînă la sosire. A fost un final victorios atît prin ocuparea primelor două locuri cît și prin maniera în care reprezentanții noștri au realizat această dublă performanță. Felicitări !

REZULTATE : 1. Turcaș — D. Ivanov — S. Covaliov — Calenic (România) 3:07,1; 2. Irimia — Terente — Simiocenco — Ivanov (România) 3:09,1; 3. Wenzke — Boeling — Heidrich — Will (R.D. Germană) 3:11,0.

CLASAMENTUL PE NAȚIUNI

1. **România 62**
2. **Ungaria 36**
3. **R.F. a Germaniei 20**
4. **R.S.S. Ucraineană 17**
5. **R.D. Germană 14**
6. **Iugoslavia 2**

Actualitatea internațională

LA STRAUBING :

DUBLĂ VICTORIE A GIMNASTELOR ROMÂNCE

STRAUBING 14 (prin telefon). — **Așa cum era de așteptat, cea de a doua zi a întîlnirii de gimnastică dintre echipele feminine ale R. F. a Germaniei și României a oferit numerosului public prezent în sală un spectacol sportiv mult mai interesant, cu exerciții de ridicată valoare tehnică. Pentru delegația noastră, ziua de duminică a însemnat o detașare și mai evidentă, atît în clasamentul individual cît și în cel pe echipe. Elena Ceampelea a fost în centrul atenției, ea reușind meritoria performanță de a ocupa primul loc la toate cele patru aparate, doar la sol fiind secondată pe primul plan și de o sportivă din echipa gazdă : Irmy Krauser. În general, întreaga noastră formație a concurat bine la exercițiile liber alese, gimnastele dovedind multă siguranță, precizie în mișcări, stăpînire în momentele decisive. Arbitrajul a fost și el mai aproape de realitatea exercițiilor.**

În întrecerea pe echipe, selecționata română a acumulat în final un avantaj consistent : România 364,10 p ; R. F. a Germaniei 355,45 p. La individual compus, pe primul loc s-a situat Elena Ceampelea, cu 74,45 p, urmată de două gimnaste germane : Marie Stegemann 73,55 p, Irmy Krauser 72,60 p. Le urmează patru sportive din echipa noastră : Rodica Apăteanu 72,20 p, Lucia Chiriță 71,85 p, Olga Ștefan 71,65 p, Rozalia Filipescu 70,50 p, Alina Goreac (locul 8) a realizat 70,30 p.

BALCANIADA DE TALERE

Skeetiștii români — doar pe locul 3 (!?)

SOFIA, 14 **(prin telefon, de la corespondentul nostru).** După patru zile de întreceri, azi au luat sfîrșit la Sofia întrecerile celei de a doua ediții a Balcaniadei de tir cu arma de vînătoare. Ultima probă, cea de skeet, s-a încheiat cu dubla victorie a trăgătorilor bulgari. Formația României s-a prezentat sub așteptări și în cea de a doua manșă a concursului, obținînd rezultate slabe. Azi, Gh. Sencovici (care după prima manșă ocupa locul 4 cu 94 t.) a avut o comportare slabă, realizînd doar 85 de talere lovite din 100 posibile și astfel el s-a clasat pe locul 9.

REZULTATE (**skeet — talere aruncate din turn — 200 buc.) : 1. Tasev (Bulgaria) 192 t (în baraj 25 t.) ; 2.** Mihailidis (Grecia) 192 t (în baraj 24 t.) ; 3. Xantakos (Grecia) 190 t ; 4. Manolov (Bulgaria) 188 t. ; 5. Sacalov (Bulgaria) 187 t... 8. D. Danciu 180 t ; 9. Sencovici 179 t ; 10. S. Diaconu 177 t ; 11. Em. Motolici 171 t.

Clasamentul pe națiuni : 1. Bulgaria 751 t, 2. Grecia 736 t, 3. România 707 t, 4. Turcia 604 t.

Toma HRISTOV

ATLEȚII ÎN ÎNTRECERE

TRIUNGHIULARUL DE LA LENINGRAD

La Leningrad a avut loc meciul triunghiular atletic între reprezentativele masculine și feminine ale U.R.S.S., Poloniei și R. D. Germane. Victoria a revenit reprezentativei sovietice cu 275,5 p, urmată de R. D. Germană cu 204,5 p. și Polonia cu 177 p.

Cîteva rezultate : **80 m.g.** — Korsakova (U.R.S.S.) 10,7 ; **3 000 m plat** — Kudinski (U.R.S.S.) 8:18,0 ; **100 m** — Sapea (U.R.S.S.) 10.3 ; **lungime femei** — Kirszenstein (Polonia) 6,40 m ; **greutate** — Hoffmann (R.D.G.) 19,73 m ; **suliță femei** — Iavorska (Polonia) 57,00 m ; **ciocan** — Klim (U.R.S.S.) 71,32 m ; **înălțime** — Kirst (R.D.G.) 2,14 m ; **4x100 m bărbați** — R.D.G. 39,3 ; **lungime** — Ovanesian (U.R.S.S.) 7,98 m ; **800 m** — D. From (R.D.G.) 1:46,1 — record european de juniori.

R. F. A GERMANIEI — UNGARIA 132—80

La Hanovra, în întîlnirea de atletism între selecționatele masculine ale celor două țări, s-au înregistrat următoarele rezultate mai bune : **suliță** — Kulcsar (U) 82,40 m; **400 m** — Kinder (R.F.G.) 46,9; triplusalt — Kalocsai (U) 16,29 m ; **5 000 m** — Mecser (U) 13:54,8 ; **prăjină** — Lehnertz (R.F.G.) 5,00 m ; **disc** — Neu (R.F.G.) 60,14 m ; **110 m.g.** — John (R.F.G.) 13,8 ; **10 000 m** — Mecser (U) 29:31,2 ; **greutate** — Birlenbach (R.F.G.) 19,76 m ; **ciocan** — Szivotzky (U) 71,62 m.

CAMPIONATELE INTERNAȚIONALE ALE ANGLIEI

Pe stadionul „White City", în ziua a doua a campionatelor internaționale de atletism ale Angliei, în proba de săritură cu prăjina, victoria a revenit italianului Dionisi cu 5,03 m. Bult (Anglia) s-a clasat pe locul doi cu 4,87 m, urmat de Righi (Italia) 4,72 m și Pîștalu (România) cu 4,72 m, Lynn Davies (Anglia) a realizat cel mai bun rezultat la săritura în lungime — 8,02 m.

Campionatul european de baschet

ROMÂNIA A ÎNVINS CEHOSLOVACIA

După un meci senzațional, echipa României a învins — în turneul de la Ragusa — formația Cehoslovaciei cu 71—65 (30—35), terminînd competiția pe locul 8.

Amănunte în numărul de mîine.

Excelenta comportare a canotorilor români la „Regata Lucerna"

LUCERNA, 14 (prin telefon). **Duminică s-au încheiat în localitate întrecerile tradiționalei competiții de canotaj academic, „Regata Lucerna". Ediția din acest an a constituit un adevărat concurs preolimpic, la care a ținut să participe majoritatea covîrșitoare a echipajelor reputate în arena schifului mondial. La start s-au prezentat 19 țări, 140 de echipaje și aproape 500 de concurenți ! Peste 20 000 de spectatori au aplaudat numeroase recorduri ale pistei și pe protagoniști. Printre ei s-au aflat, trebuie s-o spun cu bucurie — și canotorii români care, concurînd în patru din cele șapte probe clasice, au obținut rezultate meritorii în această companie de elită urcînd de trei ori pe podiumul premiaților : la 4 fără cîrmaci (locul II, la numai 67 de sutimi de secundă de schifiștii sovietici), la 4 + 1 și la 2 + 1 (locul II în ambele probe). În fine, echipajul nostru de 2 visle a ratat de puțin obținerea medaliei de bronz ocupînd un onorabil loc IV. Dar, iată principalele rezultate din finalele de 9 ale acestei importante competiții internaționale : 4 f. c. 1. U.R.S.S. 6:19,28, 2. ROMÂNIA (P. Cichi, D. Ivanov, E. Stratan, A. Chirlacopschi) 6:19,95, 3. Ungaria 6:23,45, 4. R.F.G. 6:24,53, 5. Elveția 6:24,56, 6. Italia 6:31,22 ; 4 + 1 : 1. R.F.G. 6:22,17, 2. Danemarca 6:24,29, 3. ROMÂNIA (L. Bațchi, P. Ceapura, S. Tudor, Fr. Papp + L. Lavrenschi) 6:24,80, 4. Olanda 6:30,43, 5. U.R.S.S. 6:32,98 ; 2 + 1 : 1. U.R.S.S. 7:19,54, 2. Italia 7:19,61, 3. ROMÂNIA (Gh. Moldoveanu, S. Tarasov + L. Lavrenschi) 7:22,36, 4. Cehoslovacia 7:22,66, 5. Elveția I 7:27,07, 6. R.F.G. 7:30,37 ; 2 visle : 1. U.R.S.S. 6:32,10, 2. Bulgaria 6:32,23, 3. U.R.S.S. 6:33,57, 4. România (A. Aposteanu, O. Pavelescu) 6:33,75, 5. R.F.G. 6:39,03, 6. Cehoslovacia 6:48,20, 7. Italia 6:49,68. Celelalte trei probe au fost cîștigate de : Meissner (R.F.G.) la simplu — 7:10,14, Olanda la 2 f. c. — 6:53,59 și U.R.S.S. la 8 + 1 — 5:48,36.**

prof. Anton BALAN

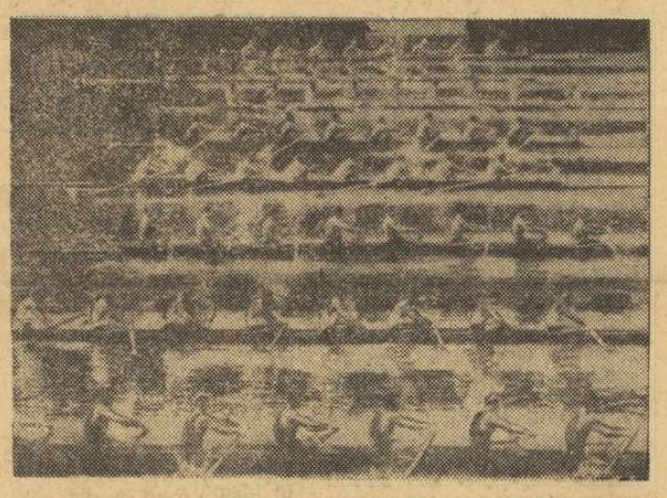

Impresionant — acest start plin la una din seriile schifurilor de 8+1

România a învins Grecia la atletism (juniori)

BRAȘOV, 14 **(prin telefon).** De la Cluj, din 1961, de la ediția experimentală a Jocurilor Balcanice pentru juniori, tinerii atleți români și greci n-au mai avut ocazia să se întreacă pe același stadion, excepțînd, bineînțeles, competițiile anuale din cadrul Crosului Balcanic. Iată dar că inițiativa organizării primului meci direct între echipele de juniori ale României și Greciei a fost binevenită și a constituit un succes, din toate punctele de vedere.

Lucrul acesta a fost subliniat și de dl. **Andreadis,** conducătorul echipei oaspete, care a cerut permisiunea să se adreseze prin microfonul stadionului, sportivilor români, spectatorilor brașoveni și organizatorilor, mulțumind pentru primirea prietenească, pentru atenția cu care sportivii greci au fost înconjurați și, în mod special, pentru organizarea fără cusur a întrecerilor.

Dovedind o mai bună valoare de ansamblu, o mai mare omogenitate, tinerii atleți români au încheiat victorioși această primă partidă cu echipa Greciei, totalizînd 123 de puncte față de cele 84 ale oaspeților.

În ziua a doua a competiției, atleții greci au avut o comportare mai bună decît sîmbătă, cîștigînd patru din cele 10 probe și stabilind un nou record național în proba de 4×400 m. Antrenorul **Georgios Marselos** declara după concurs că este, în general, satisfăcut de evoluția elevilor săi, de felul în care ei au știut să lupte și că este sigur că, nu peste multă vreme, juniorii de astăzi se vor număra printre atleții de frunte ai Greciei.

Iată acum rezultatele înscrise în foile de concurs în urma disputelor de duminică : **200 m :** Loisidis (G) 22,3, Păsulă (R) 22,4, Iordache (R) 22,7, Antonopoulos (G) 22,8 ; **800 m :** Plytas (G) 1:59,3, Bonchiș (R) 1:59,4, Anastopoulos (G) 2:00,4, Constantinescu (R) 2:02,0 ; **3 000 m :** Mates (R) 8:44,8, Litsas (G) 8:58,8, Karakostas (G) 9:14,4, Grigore (R) 9:43,2 ; **400 m g :** Buhnilă (R) 55,0, Petronius (R) 55,8, Kasimatis (G) 56,7, Kellis (G) 60,0 ; **prăjină :** Marian (R) 4,30, Voinea (R) 4,10, Chatsipavlou (G) 3,70, Vasilakis (G) — eliminat ; **triplu salt :** Baraktiaris (G) 14,95, Purecel (R) 14,70, Rotaru (R) 14,50, Polichronakis (G) 13.88 ; **disc :** Vl. Hodoș (R) 46,96, Suha (R) 41,08, Vafiadis (G) 41,04, Davidzoglu (G) 40,56; **ciocan :** Davidzoglu (G) 55,32, D. Popescu (R) 50,92, Iaru (R) 50,80, Andreadis (G) 45,26 : **4×400 m :** România (Blaga, Barbu, Petronius, Ghedeon) 3:19,7, Grecia (Kasiadis, Lazaridis, Marisanopoulos, Kavaliotis) 3:20,5 — nou record de juniori ; **5 km marș :** Rașcu (R) 23:39,6, Karagheorghos (G) 24:24,8, Staicu (R) 25:05,6, Karanis (G) 25:42,4.

CAROL GRUIA,
coresp. principal

În criteriul speranțelor olimpice la volei :

ROMÂNIA — U.R.S.S. 3-2

La Pișek (R. S. Cehoslovacă) a început Criteriul speranțelor olimpice la volei masculin. Echipa României a debutat cu o victorie, învingînd reprezentativa U.R.S.S. cu 3—2 (15—10, 15—13, 7—15, 8—15, 15—9). Alte rezultate : Polonia — R.D.G. 3—2, Cehoslovacia — Iugoslavia 3—1, R. P. D. Coreeană — Cuba 3—1.

telex-radio-telefon

ECHIPA BRAZILIANĂ de fotbal Portuguesa Sao Paulo și-a continuat turneul în Europa jucînd la Zwickau în R.D. Germană cu echipa Sachsenring. Fotbaliștii brazilieni au terminat victorioși cu scorul de 3—1 (1—1).

■

ÎN FINALA probei individuale de tenis pentru „Cupa Mării Baltice", la Sopot, se vor întîlni Lejus (R.S.S. Estonă) și Varga (Ungaria). Primul l-a învins în semifinale cu 9—7, 6—4 pe polonezul Nowicki, iar cel de-al doilea l-a eliminat cu 6—2, 6—1 pe Sepp (R.S.S. Estonă).

■

DUPĂ DOUĂ RUNDE, în turneul feminin de șah de la Sofia conduc Asenova și Porubski cu cîte 2 puncte. Reprezentanta României, Gertrude Baumstark, care a remizat cu Szilly (Ungaria), ocupă locul trei cu 1½ p.

TURNEUL INTERNAȚIONAL feminin de șah de la Szarvas are acum ca lideră pe Elisabeta Polihroniade (România) care, după 6 runde, totalizează 4½ puncte. În runda a 6-a Polihroniade a cîștigat cu negrele la iugoslava Krujits. Jianu (România) a învins-o pe Nagy (Iugoslavia). Tompa (Ungaria) a obținut o surprinzătoare victorie la fosta lideră Stadler (Iugoslavia).

PERFORMANȚE ÎN BAZINE

BUDAPESTA. — Cu prilejul unui concurs de selecție desfășurat la Budapesta, înotătoarea maghiară Iudith Turoczi a stabilit un nou record european în proba de 100 m liber cu timpul de 1:00,2. Vechiul record, deținut de aceeași sportivă, era de 1:00,4.

PARIS. — Trei noi recorduri franceze la femei : 100 m liber — Mandonnaud 1:01,8 ; 100 m fluture — Grojean 1:09,6 ; 200 m liber — Mandonnaud 2:14,7.

LA CAMPIONATELE PROFESIONISTE de tenis de la Paris, proba de simplu a revenit australianului Rod Laver, care a dispus în finală cu 6—2, 6—2, 6—3 de compatriotul său John Newcombe.

■

A 9-A PARTIDĂ a meciului de șah (semifinalele campionatului mondial) dintre Viktor Korcinoi și Mihail Tal s-a încheiat remiză la mutarea 47. Scorul este de 5—4 în favoarea lui Korcinoi. La Malmö, Larsen a obținut victoria la mutarea a 39-a, în a 5-a partidă cu Spasski. În prezent, scorul este de 3½—1½ în favoarea lui Spasski.

■

TOM OKKER a cîștigat turneul internațional de tenis de la Dublin, învingînd în finală cu 6—1, 6—2 pe australianul Lew Hoad.

■

ECHIPA DE HANDBAL masculin Dinamo Brașov a susținut două partide la Rostock (R.D.G.) cu formația Empor. În ambele partide victoria a revenit gazdelor : 20—15 și 26—14.

PROBA DE 8+1 a regatelor de canotaj academic de la Henley, a revenit echipajului Universității din Londra care a învins cu o lungime de barcă echipajul Universității Oxford, înregistrînd timpul de 7:56. La schif individual primul a trecut linia de sosire Wardell (Anglia).

SUCCESE ALE TINERILOR GIMNAȘTI ROMÂNI

LA DEBREȚIN s-a desfășurat dubla întîlnire internațională de gimnastică dintre selecționatele de juniori ale Budapestei și Bucureștiului. REZULTATE TEHNICE : **echipe, fete :** București 183,50 p ; Budapesta 182,95 p ; **băieți :** București 267 p ; Budapesta 269,10 p. INDIVIDUAL COMPUS, **fete :** Fehervary (Bud.) 37,20 p, Felicia Dornea (Buc.) și Weber (Bud.) 36,90 p ; **băieți :** Nicolae Bunescu 55,80 p ; Dan Grecu 54,80 p (ambii București).

ION ȚIRIAC

La Baastad

ȚIRIAC L-A ÎNVINS PE SANTANA

și dispută finala cu Mulligan

BAASTAD, 14 (prin telefon). — Tenismanul român Ion Țiriac a obținut o remarcabilă performanță în semifinalele campionatelor internaționale de tenis ale Suediei, învingîndu-l pe celebrul jucător spaniol Manuel Santana. Meciul a durat aproape 4 ore, solicitînd la maximum pe cei doi adversari, care au fost îndelung aplaudați de cei 6.000 de spectatori prezenți în tribunele stadionului de tenis din Baastad. Dînd dovadă de o deosebită putere de luptă, Ion Țiriac a cucerit pînă la urmă victoria cu 6—1, 5—7, 2—6, 7—5, 6—3.

În finală, Țiriac întîlnește pe italo-australianul Mulligan, care a eliminat consecutiv pe danezul Leschly (6—4, 4—6, 3—6, 7—5, 6—4) și pe brazilianul Mandarino (8—6, 6—2, 2—6, 6—4). Mandarino se calificase în semifinale printr-o surprinzătoare victorie în fața americanului de culoare A. Ashe (8—6, 6—3, 1—6, 6—3). Santana l-a învins, în sferturi, pe danezul T. Ulrich (12—10, 6—4, 2—6, 7—5).

La turneu, în toate probele, au participat 557 de jucători și jucătoare din 19 țări.

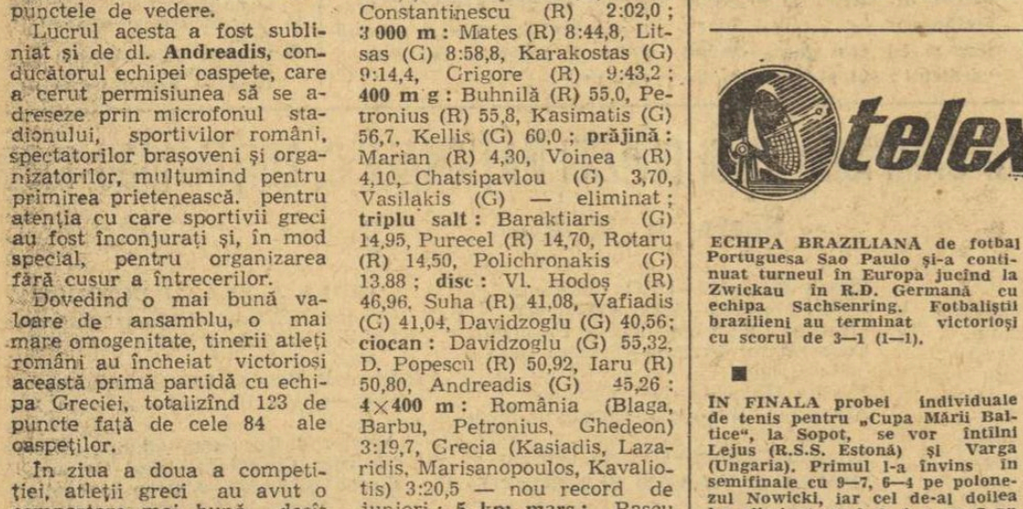

Atletul vest-german John (mijloc) trece în frunte, în proba de 110 m.g. a meciului R.F. a Germaniei — Ungaria, disputat la Hanovra

Telefoto : U.P.I. — Agerpres

Tiparul I. P. „Informația", str. Brezoianu 23—25

40365

PROLETARI DIN TOATE ȚĂRILE, UNIȚI-VĂ!

Redacția și administrația: str. Vasile Conta nr. 16, tel. 11.10.05, interurban 72 și 286. Telex sportrom buc. 180.

sportul

4 pagini 30 bani

Anul XXIV Nr. 244 (5678) ZIAR AL CONSILIULUI NAȚIONAL PENTRU EDUCAȚIE FIZICĂ ȘI SPORT Marți 16 iulie 1968

CADEȚII TENISULUI ÎN ÎNTRECERE

Primii oaspeți ai „CUPEI GALEA" au sosit aseară

Ne mai despart două zile de startul unei noi ediții a **„Cupei Galea"**, această soră pitică a „Cupei Davis". Pe terenurile din parcul sportiv Progresul, o parte dintre cadeții sportului alb se vor întîlni timp de 4 zile, începînd de joi, în cadrul **turului I al zonei românești.** Participă: reprezentativele **R. D. Germane** (cu care ne vom întîlni în prima manșă), **Elveției, Turciei și României;** cîștigătoarea obținînd dreptul de a concura, mai departe, în semifinalele zonei cehoslovace. Echipa română se află la **a 10-a participare** în această largă competiție tinerească (jucători sub 21 ani). În consecință, reprezentanții noștri — **Viorel Marcu,** șeful de promoție al juniorilor mari, **Ion Santei, Codin Dumitrescu** și mezinul **Dumitru Hărădău** (căpitanul echipei — prof. **Șt. Georgescu**) — s-au pregătit cu multă atenție în vederea acestei ediții, pe care o putem denumi jubiliară.

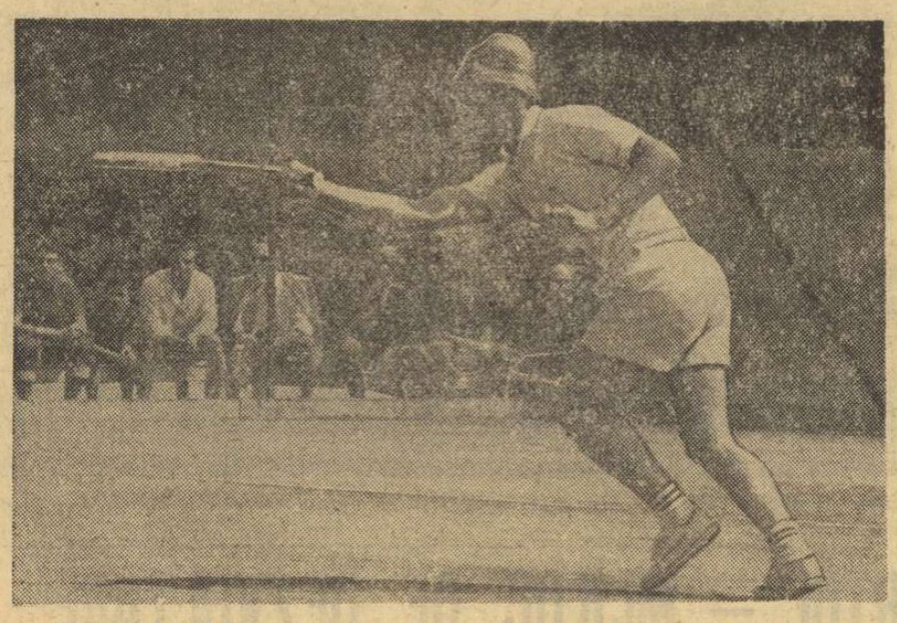

Elvețianul Rolf Spitzer va evolua în cadrul întrecerilor de la București
Foto: L. HOLLÄNDER — Lugano

Aseară, pe aeroportul Băneasa, au sosit și primii oaspeți, **tenismanii elvețieni,** care prezintă următoarea formație: **Jacques Michod** (campionul de simplu la juniori), **Michel Burgener, Rolf Spitzer** (din echipa de „Cupa Davis" a Elveției) și căpitanul echipei, dr. **W. Baumeister.** În cursul zilei de astăzi, vor sosi în Capitală și tinerii jucători din R.D. Germană și Turcia.

După o vacanță scurtă, boxerii fruntași vor participa la cinci turnee internaționale

● „SPERANȚELE OLIMPICE" — LA LENINGRAD ● LA CONSTANȚA: „CUPA MĂRII NEGRE"

După meciurile cu Tunisia și turneul dotat cu „Mănușa litoralului", boxerii noștri fruntași au luat o scurtă vacanță. „Olimpicii" se află, de cîteva zile, la Eforie Sud, urmînd ca să plece la Poiana Brașov și apoi la Piatra Arsă. Alți pugiliști, însă, și-au limitat vacanța, în dorința de a se prezenta cît mai în formă la turneele internaționale la care vor participa în curînd.

Într-adevăr, în lunile iulie—august, o bună parte dintre boxerii noștri vor lua startul în cinci asemenea competiții. Astfel, la 1 august, reprezentativa de tineret va evolua **la Leningrad, în turneul „speranțelor olimpice".** Întrecerea se anunță deosebit de dificilă, întrucît vor încrucișa mănușile selecționatele multor țări și, în primul rînd, cele ale U.R.S.S. și Poloniei. Turneul de la Leningrad se va încheia la 10 august. Tot la începutul lunii august (1—3) se va disputa **turneul internațional de la Balaton,** la care federația maghiară de specialitate a invitat și cinci pugiliști români (de la categoriile cocoș, pană, semiușoară, ușoară și semimijlocie). Între 18—20 august este programat tot în **Ungaria (orașul Eger) un mare turneu internațional,** la care, de asemenea, vor participa și boxeri din țara noastră, iar între 30 august și 1 septembrie se va disputa **la Sofia turneul „Stranjata",** la care și-au anunțat prezența pugiliști fruntași din U.R.S.S., Iugoslavia, Ungaria, România și, bineînțeles, din Bulgaria.

Acestor confruntări dificile li se adaugă și turneul ce se va disputa între 30 iulie și 4 august, la Constanța, **turneu dotat cu „Cupa Mării Negre".** Competiția va reuni între corzi selecționatele orașelor Istanbul, Odesa, Varna și Constanța.

Pentru prima dată un reporter al ziarului „SPORTUL" în „Turul Franței"!

De mîine, veți putea urmări în „Sportul" desfășurarea celei mai mari competiții cicliste de fond din lume: „TURUL FRANȚEI".

De mîine, în sportul reportajele trimisului nostru special HRISTACHE NAUM care va urmări, pentru dumneavoastră, finalul „Marii bucle" pe durata a șase etape, începînd cu Aurillac — St. Etienne pînă la sosirea la Paris.

BUNI DE PLATĂ

Săptămînal, calendarul competițional cuprinde numeroase întreceri cu caracter internațional, multe dintre ele constituind o verificare a potențialului în vederea J.O. La unele din aceste competiții, organizatorii i-au invitat și pe cei mai buni atleți români; la altele, sportivii noștri n-au mai așteptat invitații, ci s-au înscris întrucît urmau să se întîlnească cu adversari de valoare, și ei viitori competitori la Jocurile Olimpice, și, ca atare, se puteau roda în condiții serioase de concurs.

Rezultatele multora dintre aceste concursuri sînt cunoscute cititorilor noștri. Despre altele nu s-a aflat nimic. La timpul respectiv am informat că un grup de atleți (Bucur Iliescu, Nicolae Macovei și Dinu Pistalu) trebuia să participe la „Memorialul Kusocinski" de la Varsovia. Întrecerile erau programate în zilele de 6 și 7 iulie. Cei trei atleți, neînsoțiți de nici un antrenor, au plecat din București în ziua de 5 iulie, cu destinația Varșovia, avînd de făcut o escală la Budapesta, unde trebuiau să schimbe avionul. Dar, plecînd mai tîrziu din „start", au pierdut legătura cu Varșovia și o zi întreagă și o noapte au petrecut-o pe aeroportul din Budapesta în așteptarea unui nou avion. În cele din urmă, la 6 iulie, au găsit o legătură și seara au aterizat pe aeroportul varsovian. Acolo, firește, nu-i aștepta nimeni și cu greu s-au putut descurca pînă în centrul orașului. Cînd, în sfîrșit, au luat legătura cu organizatorii, au aflat că probele la care trebuiau să participe ei avuseseră loc în după-amiaza aceleiași zile! În felul acesta, cei trei atleți români au făcut un voiaj pînă la Varșovia, despre care ar fi putut spune că a fost foarte agreabil fără peripețiile escalei budapestane. Așa se face că n-am avut de comunicat nici un rezultat al atletilor români la „Memorialul Kusocinski"...

Cîteva zile mai tîrziu, Șerban Ciochină, Zoltan Vamoș (a mai fost înscris și Șerban Ioan) urmau să ia startul într-un concurs modest, într-o localitate franceză, Bellac. Cînd le-am solicitat rezultatele, colegii de la cotidianul parizian „l'Equipe" ne-au informat că la concursul respectiv Ciochină a fost singurul participant străin între cîțiva competitori francezi. Vamoș ar fi putut fi al doilea străin, numai că din programul de concurs... lipsea proba de 3 000 m obstacole, pentru care plecase să se verifice!! Așadar, încă o călătorie... turistică!

Dar cu aceasta lista nu se încheie! La „Ziua olimpică" din R.D.G. a fost înscris și aruncătorul de ciocan Gheorghe Costache. La Berlin, Costache a concurat, ce e drept, dar nu la ciocan, ci la... greutate. Ciocanul nu figura printre probele amintitei competiții și, pentru că tot se afla acolo, Costache s-a „verificat" la greutate! La același concurs urma să participe și Șerban Ioan, dar el n-a putut pleca la timp din București, spre norocul lui, căci s-ar fi dus degeaba: nici înălțimea nu făcea parte din program! O telegramă a antrenorului C. Dumitrescu l-a reținut în cele din urmă, în țară.

Aceste cîteva cazuri ni se par pe deplin grăitoare în ceea ce privește un anumit stil de muncă defectuos în lanț: de la federația de atletism la secția tehnică și la cea internațională din cadrul C.N.E.F.S. Dar pînă la găsirea verigii defecte și lăsînd la o parte stricarea unui minuțios program de pregătire ne punem o întrebare mai simplă: cine plătește?

Romeo VILARA

NOI STARTURI ALE ATLEȚILOR

DAN HIDIOȘANU

La tradiționalul concurs atletic internațional „Memorialul Znamenski", programat la Leningrad, vor lua parte și cîțiva sportivi români, între care: **Ș. Ciochină, N. Mustață, Z. Vamoș, I. Șerban, D. Hidioșanu, N. Perța, Valeria Bufanu.** Pentru concursul internațional de decatlon de la Kassel (R.F.G.), au fost înscriși **Curt Socol** și **Silviu Hodoș.** În Iugoslavia, la Skoplje, vor evolua: **Neamțu, Rusnac, Anton** și **Dumitra Radu.** Mîine, la Koblenz (R.F.G.), **Lia Manoliu** o va întîlni din nou pe fosta recordmană a lumii, Liesel Westermann.

Campionatul de pentatlon modern

D. Spîrlea a trecut pe primul loc

La sala de la stadionul Republicii a fost programată ieri cea de a doua probă a campionatului de pentatlon modern-scrima. Cea mai bună comportare a avut-o Dumitru Spîrlea care, în cele două tururi, a obținut 29 de victorii, cu care a realizat 1084 p. Pe următoarele locuri — Al. Stoenescu (28 v) 1056 p, C. Zamfir (26 v) 1000 p. Pe echipe proba de scrimă a revenit formației Steaua I — 2972 p. În clasamentul general, după două probe conduce D. Spîrlea, cu 2154 p, urmat de C. Zamfir cu 2100 p, Ștefan Vizitiu cu 2100 p.

Azi, la poligonul Tunari, de la ora 9 — proba de tir.

Inginerul Manolache din nou student!?

Ex-timișoreanul C. MANOLACHE, consacrat pe plan profesional și sportiv în orașul de pe malul Begăi — aici și-a luat diploma de inginer și tot aici a ajuns un nume consacrat în fotbalul românesc —, a revenit zilele trecute în vechea sa urbe.

Nimic deosebit — pînă aici — dacă n-am cunoaște motivul pentru care s-a reîntors Manolache la Timișoara.

Jucătorul Farului a venit la Timișoara să dea... examen de admitere la Facultatea de hidroameliorații. Ce a făcut la examen? A reușit, bineînțeles. Doar este inginer...

Bănuim că surprinzătorul examen al lui Manolache n-are nici o legătură cu forțarea unui eventual transfer de la Farul la „Poli"...

O. POP

BRAȘOVEANUL ALECU VA JUCA LA POLITEHNICA IAȘI

Echipa brașoveană **Steagul roșu** și-a început pregătirile pentru noul campionat. Din fostul efectiv au lipsit la prima ședință de antrenament **Ivăncescu** (aflat în cantonament la Snagov) și **Alecu,** care a primit dezlegare pentru Politehnica Iași.

C. GRUIA- coresp. principal

MÎINE, ÎN GIULEȘTI

MECIUL DE RĂMAS BUN AL LUI I. IONESCU

Miercuri după amiază, Ion Ionescu va evolua pentru ultima oară în formația Rapid București, deoarece a doua zi el va pleca la Aachen — R.F.G. pentru a începe pregătirile cu noii săi colegi de la Allemania.

În meciul de rămas bun al lui Ionescu, Rapid va întîlni formația Metalul București, de la ora 18, pe stadionul Giulești. În deschidere, de la ora 16,15, echipa de tineret Rapid va juca în compania proaspetei divizionare B, Dunărea Giurgiu.

În pag. a 3-a:

Comunicatul Federației române de fotbal privind transferările

INTERESANT!

ATRACTIV! *INEDIT!*

- MARILE DRAME ALE FOTBALULUI MONDIAL
- CUM A FOST LA PRIMUL „CAMPEONATO DEL MUNDO"
- POVESTEA LUI „LIEBER WUNDERTEAM"
- SECRETELE CELEBREI „SQUADRA AZZURRA"
- „O BRASIL HA DE GANHAR"? NU!

UNDE? CÎND?

MÎINE în noul nostru serial:

„CELE 8 MINUNI ALE FOTBALULUI"

Un serial semnat: CĂLIN ANTONESCU

Campionatul masculin de popice pe echipe

Pe fișa primei zile a turneului final al campionatului masculin pe echipe, găzduit de arena Voința din Capitală, au fost înscrise rezultate mai mult decît mulțumitoare. Astfel, trei din cele 4 formații care-și dispută titlul au trecut de granița celor 5000 p.d.: Olimpia Reșița — Gaz metan Mediaș 5155—5016 p.d., Rapid Buc. — C.F.R. Timișoara 5056—4928 p.d., Cele mai mari rezultate individuale au fost realizate de I. Micoroiu 931 p.d., C. Rădulescu 909 p.d., (Olimpia), I. Biciușcă 878 p.d. (Gaz metan), V. Măntoiu 901 p.d. (Rapid) și F. Lupa 865 p.d. (C.F.R.). Întrecerile continuă azi cu următorul program: ora 8: Olimpia — Rapid, ora 14: Gaz metan — C.F.R.

DEMONSTRAȚIE PE PISTE AUTOMATIZATE

După cum am mai anunțat, pistele 5 și 6 ale arenei Voința au fost automatizate. Azi după-amiază (ora 18) ele vor găzdui o demonstrație, la care sînt invitați reprezentanții cluburilor și asociațiilor cu secții de popice din Capitală.

(IX) PESCARI ȘI PILOȚI

Drencova este un sat de pescari și, din loc în loc, brațe întinse în consolă deasupra apei susțin corzile vîrșelor. Sînt vîrșe mari, de nuiele — adevărate cornuri ale abundenței — în care somoteii abia se mai văd.

Sub mal, mici pontoane prevăzute cu cîte o cabină modestă, cu un simplu acoperiș de stuf sau pur și simplu descoperite, susțin mînerele secoviștelor (sau a scîrtașelor), cele mai pitorești unelte de pescuit pe care le-am întîlnit pînă aici.

Închipuiți-vă un chipcel — un linguroi de plasă — ajuns la dimensiuni uriașe. Mînerul e construit dintr-un par avînd doi sau trei metri, iar plasa propriu-zisă, asemănătoare acelor mici scoici dungate, roz, numite „japoneze" sau unor frunze ale căror nervuri s-au încovoiat și s-au întărit, atinge cu vîrfurile ei înălțimea unei colibe.

Cînd instrumentul „lucrează" — adică atunci cînd plasa e cufundată în apă — el devine o simplă plută pe marginea căreia se înalță un catarg. Rezemat de parul-mîner pescarul așteaptă. Așa cum stă visător, cu pleoapele pe jumătate lăsate, ai putea crede că dormitează, dar el nu face altceva decît să pîndească loviturile peștilor în plasă. Pe cei mici nu-i simte de loc sau îi confundă cu șocurile datorate apei, dar dacă un somotei atinge ochiurile de sfoară, catargul vibrează. Apucîndu-l de capul liber, ca un acrobat, pescarul îl calcă pe podeaua pontonului, ridicînd linguroiul de plasă. Și pontonul se transformă într-o ambarcațiune malaeză într-atît seamănă plasa cu o pînză umflată de vînt, o pînză abia vizibilă estompîndu-se pe apa fumurie.

Dar Drencova e mai mult

Camil BACIU

(Continuare în pag. a 3-a)

CUPA DE VARĂ

Un aspect din timpul concursului de natație dotat cu „Cupa de vară" desfășurat duminică la ștrandul Tineretului din Capitală
Foto: V. ONESA

Actualitatea internațională

Triunghiularul de atletism U.R.S.S. - Polonia - R. D. Germană

LENINGRAD 15 (Agerpres). — În ziua a doua a triunghiularului atletic U.R.S.S. — Polonia — R.D. Germană, s-au înregistrat următoarele rezultate mai importante: triplusalt: Sanev (U.R.S.S.) 16,87 m; disc bărbați: Loch (R.D.G.) 62,30 m; disc femei: Illgen (R.D.G.) 57,14 m; 200 m plat bărbați: Ivanov (U.R.S.S.) 20,9; 200 m plat femei: Kirszenstein (Polonia) 23,4; 5 000 m plat: Dissner (R.D.G.) 13:41,00; suliță: Lusis (U.R.S.S.) 83,96 m; înălțime femei: Rita Schmidt (R.D.G.) 1,84 m.

În fotografie: alergătoarea poloneză Irena Kirszenstein (în centru).

CURSA DE ÎNOT CAPRI—NEAPOLE

NEAPOLE. Înotătorul italian Giulio Travaglio din Neapole a cîștigat pentru a 3-a oară tradiționala competiție Capri-Neapole (28 km), care contează ca un campionat mondial de fond. Travaglio a realizat timpul de 8 ore 12:54,0.

SUB SEMNUL CERCURILOR OLIMPICE

ENIGMA LOCULUI IV!

Fiecare sport își are „idolii" lui, marile vedete — în accepția cea mai pură a cuvîntului — pe care suporterii le înconjoară cu statornică simpatie și dragoste. Victoriile marilor performeri sînt într-o măsură și victoriile suporterilor — clipe de intensă și profundă bucurie. Ei împart, însă, în egală măsură și amărăciunea inerentelor înfrîngeri, pentru că în legile nescrise ale vieții sportive sînt posibile asemenea momente.

Caiacul și canoea au avut și ele, încă înainte de Melbourne, idolii săi, care — prin talent, hărnicie și admirabilă putere de luptă — s-au ridicat pe primele trepte ale consacrării mondiale. Mai întîi a fost **Mircea Anastasescu.** Apoi, „trio"-ul de aur din Australia: **Ismailciuc, Rotman, Alexe.** De atunci, mereu alții, caiaciști și canoiști aureolați la toate campionatele lumii și ale continentului. Acum — de fapt de cîțiva ani — cele mai atente priviri se îndreaptă spre **Aurel Vernescu** și **Afanasie Sciotnic,** colecționarii principali de medalii și — de ce să nu recunoaștem? — cele mai realiste speranțe pentru întrecerile olimpice de la Xochimilco.

Duminică după-amiază, atunci cînd nimeni nu se aștepta (deși, poate, ar trebui să se mai reflecteze chiar și asupra certitudinilor absolute) idolii au fost, însă, învinși! Favoriții probei de caiac dublu, **A. Vernescu—A. Sciotnic,** cîștigătorii tuturor curselor interne și internaționale la care au luat startul în acest sezon, s-au clasat pe locul IV (!). Și aceasta, acasă, pe Snagov, în acele minute de încordare, neliniște și inexplicații, în care sute de mii de pasionați ai sportului le urmăreau evoluția, în fața micului ecran.

Cum a fost posibil? A fost o cădere valorică, imprevizibilă, sau un simplu accident? Nici transmisia la televiziune a probei, nici interviul solicitat imediat după cursă antrenorului emerit **Radu Huțan** n-au elucidat pe moment lucrurile. În dorința de a oferi cititorilor explicații cît mai exacte, redacția i-a invitat pe cei doi caiaciști să participe la o convorbire pe această temă. Duminică seara, Aurel Vernescu a plecat, însă, să-și conducă familia la mare (motiv pentru care a trebuit să ne mulțumim cu cîteva informații furnizate telefonic), iar în absența acestuia, partenerul de dublu, **A. Sciotnic,** a preferat, desigur, să nu facă doar un comentariu pe... jumătate.

L-am rugat — de aceea — pe antrenorul emerit **Radu Huțan** să-și spună părerea în legătură cu evoluția echipajului nostru în finala acestei probe atît de controversate, acum, după ce și-a putut culege toate datele cursei, discutînd și cu cei doi sportivi. Iată opiniile sale:

— Aș dori să fac, înainte de toate, o precizare. De fapt să reamintesc un lucru binecunoscut, dar deseori uitat. În sport nu se poate cîștiga întotdeauna. Sînt, deci, posibile și înfrîngeri. Sînt, de asemenea, posibile surprizele — atît din partea adversarilor, cît și din partea propriilor sportivi. De aceea, echipa de caiac-canoe se pregătește pe mai multe fronturi pentru a cîștiga o medalie de aur la Jocurile Olimpice. Cu echipajul de dublu caiac, cu cel de dublu canoe ș. a. Este greu de spus la care din probe se va cîștiga și chiar dacă se va cîștiga. Și acum, despre finala de duminică. Cu toate că, în baza planului general de pregătire pentru Olimpiadă, noi nu urmărim obținerea unor anumite rezultate intermediare, ci, paralel cu gradarea efortului și apropierea de forma maximă, o atentă tatonare a valorii adversarilor, în mod normal echipajul Vernescu—Sciotnic avea toate șansele să obțină primul loc (deși, după cum s-a văzut, caiaciștii maghiari au arătat că, la ora actuală, dețin o pregătire avansată). De ce, totuși, n-a cîștigat echipa noastră? O explicație este replica neașteptat de viguroasă dată de adversari. Alta — influențarea desfășurării normale a cursei de valurile făcute de o ambarcațiune cu motor particulară, strecurată în porțiunea destinată întrecerilor (primul culoar — cel pe care a concurat echipajul cîștigător — fiind ferit tot timpul) după prima parte a cursei, cînd Vernescu și Sciotnic conduceau. Ceea ce mă nemulțumește mai mult este, însă, faptul că acești doi caiaciști, sportivi cu o mare experiență, n-au găsit resurse să depășească momentul critic al probei și, indiferent de locul pe care aveau să-l ocupe, să continue lupta la valoarea lor reală. În loc să facă acest lucru, ei au cedat pe ultima „sută", atunci cînd erau convinși că nu mai pot cîștiga. Experiența ultimilor ani a arătat că echipajul Vernescu—Sciotnic atinge forma maximă spre toamnă, în perioada cînd de obicei sînt programate campionatele europene sau mondiale, întîmplîndu-se uneori ca, pînă la această perioadă, să fie întrecut de alte echipaje. Este absolut o realitate, confirmată și reconfirmată. Aceasta, însă, nu exclude îndatorirea celor doi valoroși caiaciști de a manifesta toată sîrguința în pregătire și de a face totul pentru a evita înregistrarea unor rezultate sub posibilitățile lor reale.

★

Așadar, „idolii" nu s-au prăbușit (și chiar dacă ar fi fost așa, nu ne era permis să-i abandonăm), dar au și ei — ca toți ceilalți sportivi — momente de dificultate în menținerea pe piscurile performanței. Severitatea antrenorului e firească. Este în joc o medalie olimpică! Pînă atunci, însă, să așteptăm — cu calm — examenele viitoare: regatele de la Copenhaga și Duisburg, care, fără îndoială, vor întregi și vor clarifica toate opiniile exprimate după finala de duminică de la Snagov.

Dan GARLEȘTEANU

Vernescu—Sciotnic, echipajul care duminică — la finale — nu a mai zîmbit, ca de obicei, fotoreporterilor

ÎN COMPLETAREA CRONICII DE LA SNAGOV

După ce au participat la șapte regate internaționale (cucerind 41 de locuri I), caiaciștii și canoiștii români au primit — la Snagov — replica unor redutabile echipaje din 10 țări, unele reprezentate cu garniturile olimpice. Chiar în absența sportivilor din **Suedia, Danemarca** și **Belgia** (care inițial confirmaseră participarea), cea de-a XI-a ediție a Regatei internaționale Snagov și-a confirmat titulatura de cea mai importantă competiție din cele desfășurate pînă acum. În special probele feminine s-au bucurat de prezența în start a celor mai valoroase caiaciste din lume, desfășurarea întrecerilor constituind o veritabilă repetiție olimpică.

Ce concluzii principale se desprind după încheierea acestei regate?

După cum se știe din cronica finalelor — sportivii români au cucerit două locuri I, ratînd victoria la caiac dublu băieți din motive, de asemenea, explicate. Acesta este — sau ar trebui să fie — bilanțul cifric. Se impun, însă, și cîteva comentarii.

Pe primul plan se situează evoluția canoiștilor. Ei și-au făcut, cum se spune, pe deplin datoria. Există la ora actuală un mănunchi de valoroși canoiști pentru proba de simplu și trei echipaje de forțe sensibil egale pentru întrecerile de dublu. Importantă — și în același timp foarte grea — este tocmai selecția sportivilor cu cele mai multe șanse la Olimpiada din Mexic. Remarcabilă — fără a face și anticipări olimpice — afirmarea echipajului **Patzaichin-Covaliov,** învingător în finala de duminică.

La caiac — cu excepția locului IV (Vernescu-Sciotnic) din proba de dublu — rezultate bune și foarte bune (Turcaș, D. Ivanov, C. Covaliov, Calenic la K 4 — 1000 m, A. Conțolenco la K 1 — 1000 m, H. Ivanov-Conțolenco la K 2 — 1000 m, Irimia, Terente, Simiocenco, H. Ivanov la K 4 — 1000 m, Dumitru-Serghei la caiac dublu fete). Regretabilă eroarea tactică

Foarte bună, din toate punctele de vedere, organizarea Regatei internaționale Snagov. În mod special, adresăm mulțumiri secretariatului competiției (condus de antrenorul Pascu Dordea) care ne-a pus la dispoziție, cu remarcabilă promptitudine, rezultatele și toate informațiile necesare.

comisă de Viorica Dumitru în semifinala probei de simplu. Nu este vorba numai de scoaterea ei din cursa pentru unul din locurile fruntașe ci, mai ales, de faptul că din această cauză ea a fost lipsită de posibilitatea de a-și verifica forțele în compania celor mai valoroase caiaciste ale lumii.

În general, o competiție internațională cu multe învățăminte (pe care le dorim aplicate) atît pentru sportivi, cît și pentru antrenorii lotului olimpic de caiac-canoe.

— d. g. —

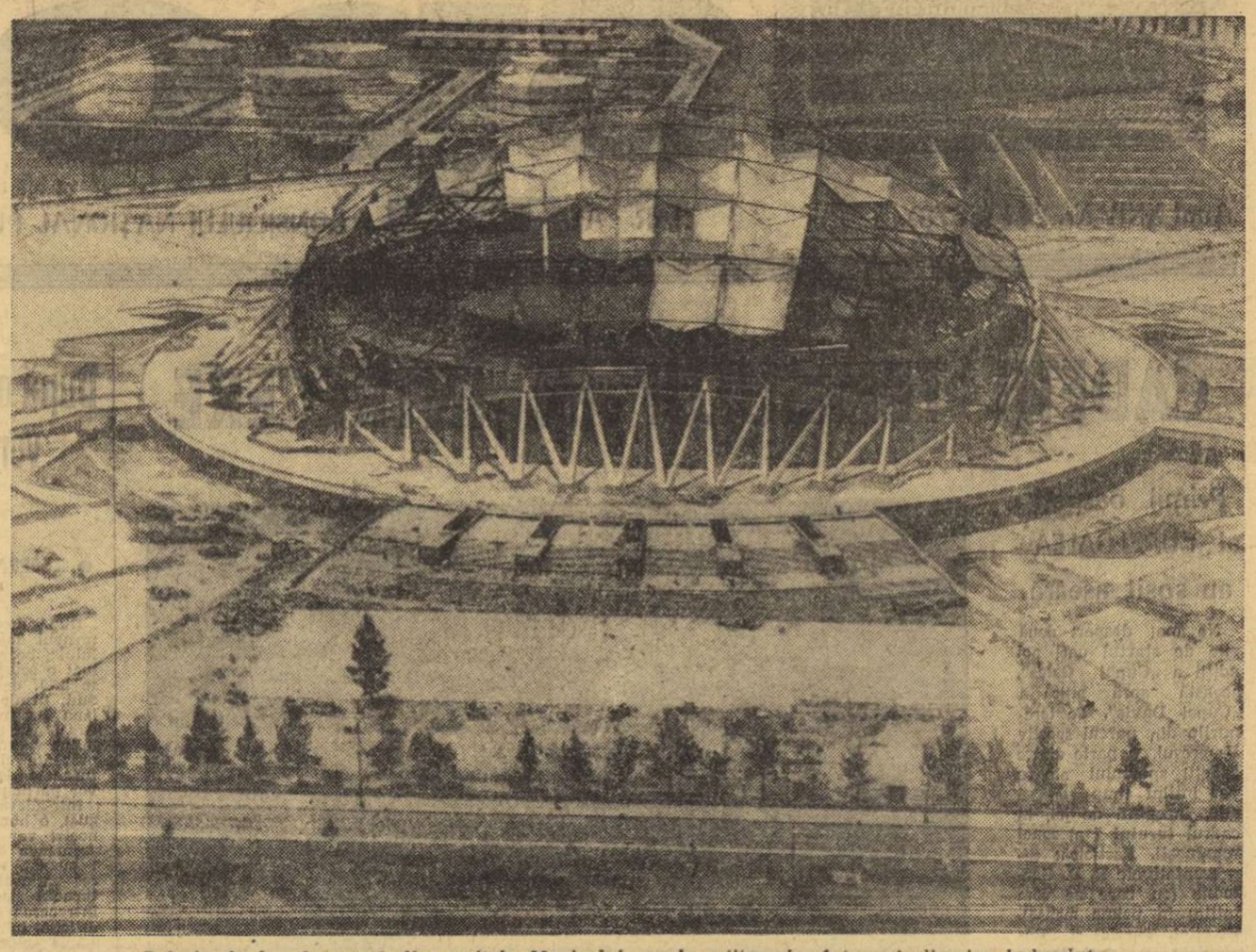

„Palacio de los deportes" din capitala Mexicului, gazda viitoarelor întreceri olimpice de baschet

„SPORTUL — MIJLOC DE DEZVOLTARE A ÎNALTELOR CALITĂȚI MORALE ALE OMULUI"

ne declară generalul-colonel VLADIMIR STOICEV, președintele Comitetului olimpic bulgar, membru al C.I.O.

De numele generalului-colonel VLADIMIR STOICEV se leagă importante succese militare, repurtate în acțiuni ce se înscriu cu litere de aur în istoria armatei bulgare, după cum, deopotrivă, numelui său i se adaugă întotdeauna, instantaneu, succese strălucite pe tărîmul întrecerii pașnice a sportului (în care nu o dată a cunoscut mari satisfacții), precum și substanțiala contribuție adusă constant, timp de mulți ani, la promovarea înaltelor idealuri ale sportului internațional.

De mic copil, l-au pasionat, în egală măsură, natația, luptele, halterele, boxul, dar avea să se dedice călăriei. A participat la peste 400 de întreceri, în numeroase țări europene, s-a numărat printre concurenții a două Olimpiade (Paris și Amsterdam), fiind — de fiecare dată — singurul sportiv care a evoluat cu doi cai. În vitrina cu trofee ilustrul sportiv păstrează peste 200 de diplome și distincții, între care și titlul de campion al Europei, cucerit în 1927, la Lucerna, în proba de dresaj de înaltă clasă. Numeroase accidente (dintre care unele deosebit de grave) păreau să întrerupă pasiunea sportivă a lui Vladimir Stoicev, dar voința, ambiția lui au fost mai puternice și, în cele din urmă, au triumfat.

Azi, la 75 de ani, generalul-colonel Vladimir Stoicev, președintele Comitetului olimpic bulgar, membru în Comitetul Internațional Olimpic, își începe ziua de lucru cu cel puțin o oră de călărie, iar domnia sa ne-a declarat, cu o nedisimulată satisfacție, că tocmai această legătură cu activitatea sportivă îi conferă vigoarea și buna dispoziție pe care i le-am apreciat în primele clipe ale deosebit de plăcutei întrevederi, pe care a avut amabilitatea să le-o acorde. Firesc, discuția s-a îndreptat, de la bun început, spre probleme majore ale sportului internațional:

Întrebare: — Socotiți că toate regulile după care își desfășoară activitatea C.I.O. se află în concordanță cu cerințele dezvoltării mișcării sportive internaționale?

Răspuns: — Faptul că la prima ediție a Jocurilor Olimpice participau 285 de sportivi din numai 13 națiuni și că la Tokio, deci după numai 68 de ani, la J.O. își dădeau întîlnire 8 000 de sportivi din 94 de țări, dovedește că activitatea desfășurată de C.I.O. poate fi considerată satisfăcătoare și corespunde cerințelor dezvoltării mișcării sportive contemporane. Nu se poate să nu remarcăm faptul că nu există nici o altă mișcare socială care să fi obținut asemenea succese ca cea olimpică.

Î: — Apreciați că alegerea pe viață a membrilor C.I.O., este, în zilele noastre, justificată?

R: — De doi ani, membrii C.I.O. nu mai sînt aleși pe viață. Este prevăzută o limită de vîrstă, la atingerea căreia este pierdută calitatea de membru al Comitetului Internațional Olimpic.

Î: — Avînd în vedere ultimele evenimente, sînt, după opinia dv., perspective ca C.I.O. să modifice regulamentul cu privire la noțiunea de amatorism în sport?

R: — Majoritatea membrilor C.I.O. a înțeles de mult că regulamentele stabilite acum șapte decenii cu privire la amatorismul sportivilor trebuie modificate, deoarece au multe prevederi depășite. Nu mă îndoiesc că schimbările cerute de viață vor fi operate. Ar trebui ca noul regulament să prevadă în mod expres că sportul nu este un scop în sine, ci un mijloc de dezvoltare, înainte de toate, a înaltelor calități morale ale omului.

După opinia mea, sportivilor trebuie să li se asigure, fără bani, toate condițiile materiale necesare realizării performanțelor înalte, inclusiv cazare, hrană, echipament sportiv. În nici un caz nu ar trebui să li se dea bani ca stimulent și recompensă pentru obținerea unor rezultate deosebite. Cu bani, care reprezintă stimulentul activității comercianților, fabricanților și bancherilor, nu se pot cumpăra calități morale! Cel mai important stimulent pentru sportivul amator trebuie să fie năzuința spre glorie — gloria propriului său nume, a colectivului în care activează, a poporului său.

Fiecare sportiv trebuie să aibă o profesie care să-i asigure, lui și familiei, mijloacele de existență, atît în perioada de practicare activă a sportului, cît și după aceea.

Î: — Ce anume măsuri ar trebui întreprinse pentru eliminarea discriminării rasiale de pe terenurile de sport?

R: — Hotărîrea adoptată nu de mult de C.I.O., cu o mare majoritate de voturi, care confirmă neparticiparea Republicii Sud-Africane la J.O. din Mexic, dovedește că forul respectiv respectă principiul de bază al mișcării olimpice, cel privitor la condamnarea oricărei discriminări rasiale, religioase sau politice îndreptată împotriva unui individ sau a unei națiuni.

Toate organizațiile sportive au datoria să urmărească ca și pe viitor să nu fie îngăduită nici un fel de acțiune discriminatorie.

Î: — Credeți că practicarea sportului de către copii poate dăuna pregătirii multilaterale a acestora pentru viață, pentru viitoarea profesie?

R: — Nicidecum. După părerea mea, fiecare copil trebuie să fie un practicant al sportului (al unei discipline sau al mai multora), al exercițiilor fizice. Cred, însă, că pînă la o anumită vîrstă, copiii nu trebuie să fie angrenați în competiții. Consider că sportul amator nu dăunează activității profesionale a elevilor. Dimpotrivă, dezvoltarea, prin sport, a calităților fizice și morale este numai în folosul lor.

Privitor la relațiile sportive dintre România și Bulgaria, generalul Vladimir Stoicev ne-a spus, răspunzînd la ultima întrebare a interviului nostru:

— Apreciez că trebuie intensificate contactele dintre sportivii bulgari și români, prin organizarea cît mai multor întreceri comune: cred că ar fi deosebit de util și un schimb de experiență la nivelul școlilor sportive. Urez tuturor sportivilor români — ne-a spus în încheiere distinsul nostru interlocutor — *sănătate și avînt impetuos spre marile performanțe, căci numai astfel va fi răsplătită grija pe care Partidul Comunist Român și guvernul român o acordă dezvoltării educației fizice și sportului în România socialistă. Le urez sportivilor țării dv. să fie demni de interesul și dragostea cu care poporul român îi înconjoară și le urmărește succesele.*

Constantin MACOVEI

INGRID KRÄMER - STORY

Articol scris special pentru ziarul SPORTUL de **Klaus M. FIEDLER** — Berlin

În ultimele zile ale sezonului pe teren acoperit, săritorii în apă ai R.D. Germane și-au desemnat campionii, în bazinul de la Rostock. Numele cîștigătoarei la femei — Ingrid Gulbin — nu spune, probabil, prea mult cititorilor români. Și totuși, ea este o veche cunoștință a marilor întreceri în sportul sălturilor de la trambulină, dar sub primul ei nume — Ingrid Krämer. Ar fi recunoscut-o oricine, desigur, admirîndu-i aceeași siguranță, aceeași frumusețe a execuțiilor, cu toate că a trecut multă vreme de cînd campioana olimpică n-a mai făcut să se vorbească despre recunoscuta-i măiestrie.

Mulți o considerau definitiv dispărută de pe firmamentul întrecerilor, ieșită complet din formă sau pur și simplu supărată pe sportul care o consacrase. Nimic nu era adevărat din toate acestea. Ingrid a avut o perioadă de dificultăți familiare, care au determinat o inerentă scădere a potențialului ei sportiv. Există asemenea momente în viață cînd corpul nu mai vrea să se supună comenzilor unei minți preocupate de altceva. Viața unui sportiv nu face excepție. Dar să creionăm, pe scurt, etapele acestei existențe a unei mari campioane, revenită printre colegii ei de întrecere după ani de absență.

Cînd, în Roma olimpică, Ingrid Krämer uimea lumea specialiștilor cu săriturile ei elegante, aproape perfecte ca stil, ea împlinise tocmai 17 ani. S-a născut la Dresda, la 29 iulie 1943. Dresdei i-a rămas credincioasă mulți ani, aci a călcat pragul școlii și apoi acela al stadionului. A început cu gimnastica, a trecut apoi curînd la săriturile de la trambulină. Un antrenament complex avea s-o ducă pe culmile măiestriei în sportul săriturilor în apă. În orele ei de pregătire, conduse de antrenoarea Cibinsky, un loc deosebit îl aveau lecțiile de balet, pentru care și acum păstrează o apreciere înaltă. **„Lecțiile de balet m-au ajutat foarte mult** — afirmă campioana olimpică. **În pregătirea unei săritoare, baletul și gimnastica artistică joacă un rol preponderent".**

Ora succesului a sunat pentru Ingrid Krämer în întrecerile Olimpiadei 1960. În luptă cu cele mai bune săritoare din lume, cu americancele răsfățate în victorii, sportiva din Dresda a terminat învingătoare. Nu numai în salturile de la 3 m, ci și în săriturile de la platformă. Era numai începutul unui lanț de succese care avea să continue, peste trei ani, cu victoria obținută la europenele de la Leipzig, unde Ingrid repeta dubla sa performanță, întregită și de alte succese ale săritorilor din R.D.G., care cucereau, în total, 3 medalii de aur, 2 de argint și 2 de bronz. Iar la Tokio, la următoarea întrecere olimpică, ea strălucea din nou prin două performanțe înalte: medalie de aur la trambulina de 3 m și de argint la săriturile de la platformă.

Și o dată cu acest ultim succes, a venit brusc... eclipsa. S-a vorbit atunci de o rană la genunchi, care o obliga pe campioană la o pauză îndelungată. Era numai în parte adevărat. Cauza principală era alta. Cu puțin înainte de Jocurile Olimpice de la Tokio, intervenise în viața Ingridei un pas hotărîtor. Ea se măritase cu un sportiv din Rostock, luptătorul Dieter Engel. În orașul de pe malul Balticei, ea intră în antrenamentul lui Max Kienast, care o îndrumează și astăzi, de altfel. În 1965, Ingrid Engel a devenit mama unei drăgălașe fetițe. Lipsa din competiții avea, deci, o explicație firească. Dar ea avea să se prelungească mult peste limitele normalului și aci, într-adevăr, era vorba de cu totul altceva. Adevărul este că Ingrid nu avea o căsnicie fericită. După necazuri prelungite, deznodămîntul așteptat avea să se producă. Despărțirea a adus din nou liniștea în viața campioanei. Ea s-a întors în orașul ei de baștină, la Dresda.

În timp ce la Utrecht, în bazinul europenelor anului 1966, alte săritoare își împărțeau medaliile, Ingrid relua cu asiduitate antrenamentele. Se măritase a doua oară, cu Horst Gulbin. Avea acum o căsnicie fericită. Și astfel, îndelung așteptatul „come-back" al campioanei avea să se producă în sfîrșit. În 1967, la Helsinki, în întrecerile pentru „Cupa Europei", Ingrid Krämer-Gulbin își făcea o strălucită reintrare, cîștigînd primul loc la trambulina de 3 m.

Acum, marea campioană privește cu încredere spre noul ei țel: Ciudad de Mexico.

Nu este exclus ca în toamnă, în întrecerea supremă, să asistăm la o nouă victorie olimpică a divinei săritoare din Dresda.

● A fost definitivat programul turneului olimpic de hochei pe iarbă. La întrecerile care se vor desfășura între 13 și 26 octombrie vor participa 16 echipe, împărțite în două serii, după cum urmează: **GRUPA A: Belgia, R. D. Germană, R. F. a Germaniei, India, Japonia, Noua Zeelandă, Mexic, Spania; GRUPA B: Australia, Anglia, Argentina, Franța, Kenya, Olanda, Malaezia, Pakistan.**

● Franța va fi reprezentată de 272 persoane, dintre care 204 sportivi. Lotul definitiv va fi alcătuit după ultimele concursuri de selecție, programate la începutul lunii septembrie la „Font Romeu".

● Sportivii sovietici se vor pregăti, începînd de la 20 iulie, în localitatea Tzehazor (R.S.S. Armeană), situată la altitudinea de 2 460 m. Peste 500 de sportivi vor urma acest stagiu de antrenament, în urma căruia va fi alcătuită delegația definitivă pentru Mexic.

● Oficialitățile sportive mexicane au anunțat că la J.O. de la Ciudad de Mexico vor participa aproape 7 500 de sportivi și sportive. Ei vor fi însoțiți de 2 500 de antrenori, arbitri și alți oficiali.

● La Tokio s-a desfășurat un concurs de selecție al celor mai buni gimnaști japonezi, în vederea alcătuirii echipelor pentru J.O. La masculin, pe primul loc s-a clasat **Sawao Kato** cu 114,55 puncte, urmat de **Takeshi Kato** — 113,60 puncte, **Yukio Endo** — 112,75 puncte și **Kenmotso** — 111,95 puncte.

Concursul feminin s-a încheiat cu victoria gimnastei **Matsuhisa,** care a totalizat 73,10 puncte. Au urmat-o în clasament: **Hanyu** — 72,35 puncte, **Kandori** — 72,20 puncte și **Hashigushi** — 71,95 puncte.

● Profesorul Carmine Paratore, antrenorul echipei masculine de baschet a Italiei, a hotărît ca jucătorii săi să se antreneze în vederea Olimpiadei la Passo Falzarego (altitudine 2 050 m) în stațiunea Cortina d'Ampezzo. Din lotul selecționat fac parte, printre alții: **Bufalini** (Ignis), **Brumatti** (Simmenthal), **Marlati** (Oransoda), **Lombardi** (Candy Bologna).

● Un purtător de cuvînt al Federației internaționale de natație a anunțat presei că în cadrul congresului acestui for, care a avut loc la Tokio, s-a stabilit ca fiecare țară să poată prezenta la J.O. de la Ciudad de Mexico un număr de 73 concurenți (38 bărbați și 35 femei). Fiecare țară va putea alinia deci cîte 3 concurenți de probă. Sînt prevăzute eliminatorii și semifinale pentru probele disputate pe 100 m. De asemenea, au fost incluse eliminatorii și pentru alte probe.

● Comisia de selecție a definitivat lotul masculin de baschet al S.U.A. Din lotul de 12 jucători fac parte: **Gliyn Saulters, Don Dee, Calvin Fowler, Jim King, Spencer Haywood, Mike Barrett, John Clawson, Mike Silliman, Jojo White, Bill Hosket, Charles Scott** și **Ken Spain.** Cinci dintre acești jucători depășesc înălțimea de 2 metri, cel mai înalt fiind Ken Spain — 2,06 m.

Căpitanul echipei olimpice a S.U.A. este Calvin Fowler.

fotbal

DE LA FEDERAȚIA ROMÂNĂ DE FOTBAL

COMUNICAT privind transferările

În urma analizării sugestiilor și propunerilor făcute cu ocazia discutării publice a proiectului regulamentului de transferări și ținînd seama de cerințele actuale ale dezvoltării activității fotbalistice din țara noastră, Biroul Federației române de fotbal a hotărît ca reglementarea transferării jucătorilor să fie eșalonată pe două perioade: prima, de tranziție, pentru anul competițional 1968—1969 și a doua cu caracter permanent, începînd cu data de 1 iulie 1969.

Pentru anul competițional 1968—1969, transferările se vor face între 17 iulie — 5 august 1968 pe baza regulamentului în vigoare, cu următoarele completări:

a) Jucătorii transferați în perioada de mai sus vor fi legitimați numai pe termen limitat (minimum doi ani). În acest mod, încă în acest an se creează premisa pentru aplicarea principiilor care vor sta la baza viitorului regulament de transferări, ce preconizează ca legitimarea jucătorilor de fotbal să fie făcută pe termen limitat.

b) Se pot face transferări pe termen limitat (minimum un an competițional) și pe baza acordului scris intervenit între conducerile a două asociații (cluburi), cu consimțămîntul jucătorului în cauză. La sfîrșitul perioadei stabilite, jucătorul revine la asociația (clubul) de la care a plecat.

c) Jucătorii care în perioada 17 iulie — 5 august 1968 nu obțin acordul scris al asociațiilor (cluburilor) rămîn legitimați în continuare la actualele echipe pînă la 1 iulie 1969, dată la care va intra în vigoare viitorul regulament de transferări.

În cursul anului viitor, se va stabili o perioadă în care toți jucătorii, cu excepția celor transferați între 17 iulie — 5 august 1968, vor avea posibilitatea să opteze pentru echipele în care doresc să activeze.

d) Pentru transferarea juniorilor (pînă la 18 ani) se va cere, pe lîngă acordul scris al asociațiilor (cluburilor) de care aparțin, și consimțămîntul scris al părinților.

Operațiunile de transferare vor fi efectuate de către Federația română de fotbal (pentru jucătorii aparținînd secțiilor de fotbal divizionare) și de comisiile județene de fotbal (pentru ceilalți jucători).

Proiectul noului regulament de transferări, îmbunătățit pe baza propunerilor făcute, urmează să fie adoptat de Federația română de fotbal și publicat în presă.

VEȘTI DE PE MALUL BEGĂI...

Cele două echipe timișorene, „Poli" și C.F.R., și-au reluat antrenamentele de la 1 iulie. Politehnica, sub conducerea antrenorului ZEANĂ, iar C.F.R., sub conducerea lui CORNELIU BUGARIU și a instructorului voluntar PAUL SOBOLEANU, fost jucător la C.F.R.

În ambele loturi, în afara febrei pregătirilor, există frămîntări față de eventuale transferuri. La „Poli", se contează, pe lîngă jucătorii de bază, pe cîțiva fotbaliști care au reușit la examenul de admitere la facultățile timișorene: **Fulop** (de la Baia Mare), **Roxin** (de la Dinamo București tineret), **Mitroi** (de la Hunedoara), **Ujlak** (de la Crișul Oradea), **Stingă** (de la Bals) etc.

În tabăra feroviară, sînt cunoscute cîteva „demisii" ale unor jucători de bază, cum ar fi **Bungău** și **Cainin**, care vor să treacă la Universitatea Cluj, **Tatar**, care vrea să se transfere la Crișul, și **Zorescu** căruia nu i se cunosc intențiile.

P. ARCAN — coresp. principal

ATENȚIE, COPII!

Centrul de copii și juniori al clubului Steaua, din bd. Ghencea (capul tramvaielor 3 și 8) organizează zilnic, în intervalul dintre 15—30 iulie, o selecție a copiilor născuți în anii 1953—1960. Amatorii sînt rugați să se prezinte cu echipament propriu (chilot și tenișI).

Meciuri de verificare

În cadrul programului de pregătire a echipelor, au avut loc la Sinaia două partide de verificare: **Universitatea Craiova — Petrolul** (tineret) 3—4 (0—4)! și **Petrolul — Carpați Sinaia** 5—0 (2—0).

GH. ARSENIE — coresp.

PATRU ÎNTR-O LOTCĂ

(Urmare din pag. 1)

decît o așezare a pescarilor — ea e unul din principalele puncte ale A.F.P.F.-ului (Administrația fluvială a Porților de Fier).

Căci Dunărea, care a început să-și arate colții la Coronini în apropierea celebrei peșteri numită „Gaura cu mască", socotită ani de-a rîndul vizuină a mustei columbace, își anunță cazanele prin nenumărate praguri de stînci.

De aceea, aici, la intrarea în Dunărea cataractelor există un mare canton fluvial și o casă a piloților.

Bizarul ceas marcat de la 0 la 5 indică numărul vaselor gata să pătrundă pe canal, iar sferele alb-roșii sînt semafoare semnalizînd „stop"-ul atunci cînd sînt coborîte și „liber" cînd se ridică.

Un așa-numit „ballonweter" — Memet Nimet — le dirijează și, în același timp, administrează casa piloților, care, nouă, coborîți din lotca rol 513 ni se pare o copie a Athenée Palace-ului pogorîtă la Drencova.

Dormitorul piloților mărturisește, de cum îi treci pragul, întreaga tradiție gospodărească a marinei civile, începînd de la mobila luxoasă și pînă la aragazul cu 4 ochiuri, dușul, chiuvetele cu oglinzi și așternutul sclipitor de curățenie.

Aproape neîndrăznind să pășim pe covoarele proaspăt curățate luăm loc la o masă lungă pentru a ne sfătui. De jur împrejurul nostru se așează piloții cataractelor. Ei au cu toții titlul de piloți „speciali", titulatură care, datorită unui termen tehnic străin sau unei decantări lingvistice, s-a redus la „loți". Pilotului special i se spune „domnul Lot".

Păstrînd proporțiile, lotul duce viața unui pilot de vînătoare. El pleacă în curse anunțate cu foarte puțin timp înainte, așteptînd chemarea pe acest mic navodrom — care e dormitorul piloților. De îndeplinirea lui depinde trecerea vaselor de-a lungul invizibilelor canale. O greșeală doar și uriașele șlepuri se așează pe stînci. O bravadă — și șlepurile se scufundă.

Colțurile stîncilor și strîmtorile poartă aici, pe Dunărea cataractelor, numele vaselor pe care le-au asasinat. Pe care le-au asasinat pentru că pilotul a slăbit o clipă timona.

De aceea, poate, întorși la uscat, cei mai tineri dintre loți privesc viața așa cum o privesc marinarii întorși din larg — ca pe un bun de o clipă ce nu trebuie irosit.

Dar cei mai în vîrstă — adică cei de peste 40 de ani — au mentalitatea oamenilor care s-au obișnuit să are apa cu plugul cîrmei — calmi, gravi, adesea tăcuți. După trecerea primei tinereți, cînd golește jumătatea de țuică dintr-o înghițitură — el devine un familist convins. Dintre toți piloții cataractelor — români și iugoslavi — unul singur e neînsurat.

Și, îndreptînd convoaiele spre gura lacomă a Tachtaliei, lotul îți vorbește despre familia lui aflată pe țărm, la cîteva sute de metri, cu dorul unui militar în termen.

CONCURSUL EXCEPȚIONAL PRONOEXPRES DIN 21 IULIE 1968

De la începutul anului și pînă la 3 iulie 1968, peste 420 de participanți au cîștigat autoturisme la sistemele de joc LOTO-PRONOSPORT.

Un nou prilej de a obține autoturisme vi-l oferă concursul excepțional Pronoexpres din 21 iulie 1968.

La acest concurs excepțional se atribuie în număr NELIMITAT: autoturisme „Fiat 1800", „Warszawa", „Renault 10 Major" și „Skoda 1000 M.B."; 10 autoturisme prin tragere la sorți: 2 „Volga", 2 „Moskvici 403" cu 4 faruri și radio, 6 „Skoda 1000 M.B."; 50 excursii în Ungaria și Cehoslovacia prin O.N.T. — de circa 15 zile (cu autocarul); premii variabile și fixe în bani. Cu bilete seria N de 30 lei puteți participa la toate cele 10 extrageri de cîte 9 numere din 49 fiecare, în 4 faze, însumînd în total 90 de numere.

Nu lăsați pentru ultima zi procurarea biletelor, intrați chiar acum în agenție și alegeți-vă biletele pentru concursul excepțional Pronoexpres din 21 iulie 1968. Nu uitați, la orice agenție Loto-Pronosport găsiți și bilete gata completate.

Simbătă 20 iulie, ULTIMA ZI.

Duminică 21 iulie, tragerea.

● Tragerea Pronoexpres de mîine 17 iulie 1968 va avea loc la București, în sala din str. Doamnei nr. 2, cu începere de la ora 19.20. Tragerea va fi radiodifuzată.

PREMIILE CONCURSULUI PRONOSPORT NR. 28 DIN 14 IULIE 1968

Categoria I: (13 rezultate) 1 variantă a 51.060 lei; categoria a II-a: (12 rezultate) 23,5 variante a 2 607 lei; categoria a III-a: (11 rezultate) 341,5 variante a 269 lei.

Premiul de categoria I a revenit participantului Dumitrescu cu Dumitru din Brăila.

ALFABETUL MICULUI FOTBALIST

Jocul portarului (VII)

Titlul lecției noastre de astăzi este întrucîtva impropriu, deoarece vom prezenta la „jocul portarului" numai două elemente din tehnica lui de bază.

Vreau să stabilim însă de la început un lucru uimitor de elementar, dar care tocmai din cauza aceasta se ignoră de foarte multe ori, — și anume că **un portar bun trebuie să știe să joace bine nu numai în poartă dar și în cîmp, de aceea el trebuie să exerseze toate elementele tehnice laolaltă cu ceilalți colegi.**

Nu este de loc recomandabil ca un tînăr, din momentul cînd începe să joace fotbal, să intre direct în poartă, adică în postul în care vrea să se specializeze.

Este necesară o pregătire completă și nu una unilaterală.

Portarul este ultimul om din apărare și sarcina sa, pe cît de frumoasă, este extrem de dificilă.

Un portar bine pregătit trebuie să cunoască practic execuția tuturor procedeelor tehnice. Aceasta îl va ajuta foarte mult, el va fi în stare să folosească ambele picioare pentru a salva o situație critică, ieșind din poartă și intervenind cu succes în momente de mare pericol.

Totodată, el va cunoaște și va putea anticipa intențiile adversarului după modul cum acesta își așează piciorul pe minge sau se pregătește să lovească mingea cu capul.

În afara procedeelor tehnice pe care le învață cot la cot cu ceilalți, portarul trebuie să le cunoască și pe acelea care privesc în mod special pregătirea sa, cum sînt: prinderea mingii venită spre dînsul pe jos sau din diferite unghiuri, înălțimi și traiectorii, trebuie să știe cînd și cum s-o „boxeze", să se destindă ca un arc ori să se răsucească în aer ca o zvîrlugă, spre a opri mingea prin plonjon pe linia porții sau în picioarele înaintașului advers.

Pentru învățarea tuturor acestor lucruri este necesar ca portarul să facă antrenamente suplimentare, în afara programului obișnuit.

Fig. 1

PORTARUL — POST DE SACRIFICIU...

Este bine, deci, ca acei care veți deveni portari să știți de la bun început că postul ce l-ați ales este **cel mai greu din echipă**, nu numai din punctul de vedere psihologic și al răspunderii morale față de coechipieri, ci și sub aspectul cerințelor antrenamentului, al surplusului de efort pe care trebuie să-l depuneți în pregătirea voastră și al dăruirii voastre, totale și pline de sacrificii, dacă vreți să ajungeți portari de clasă înaltă.

Acei dintre voi care credeți că aveți aptitudini și pasiune pentru postul de portar, urmăriți-mă cu toată atenția în lecția de astăzi, cînd vă voi explica pe îndelete cum să prindeți mingea, cum s-o boxați, așadar cum să folosiți mîinile, drept ce vă este rezervat numai vouă, dar numai pe suprafața spațiului de pedeapsă de 16 m.

PRINDEREA MINGII

Cum procedăm la prinderea corectă a mingii cînd ea vine pe jos din față?

Așezați picioarele, bine întinse din genunchi, în direcția de unde pornește balonul.

Apropiați palmele cu degetele răsfirate în așa fel ca ele să formeze un „evantai".

După prindere, aduceți mingea la înălțimea stomac-piept. Poziția în care veți ajunge vă va ajuta să aveți privirea sus și să puteți observa bine situația din jurul vostru și așezarea jucătorilor pe teren, pentru a distribui fără întîrziere balonul partenerului cel mai bine plasat (fig. 1).

Cum exersăm? Foarte simplu!

1) Un coleg vă ajută aruncîndu-vă mingea cu mîna. Sau cu piciorul, dacă și-a însușit bine lovirea mingii, și anume cu interiorul (latul), pe jos, în direcția voastră.

Fig. 2

Viitorii portari greșesc adesea căutînd să prindă mingea din lateral (mare eroare, generatoare de viitoare goluri gratuite!) și o scapă printre mîini.

Sau încearcă să prindă mingea pe lîngă picioare (altă greșeală fatală!) în loc s-o prindă, cum e normal, din față.

2) Vi se trimite mingea lateral, la un metru în dreapta și în stînga voastră.

Vă veți deplasa lateral, în direcția mingii (stînga sau dreapta) și veți executa o îndoire a genunchilor, veți prinde și ridica balonul (fig. 2).

Îngrijiți-vă în mod deosebit de două lucruri:

— mișcarea de aplecare pentru prinderea și ridicarea mingii trebuie executată continuu, prin genuflexiuni elastice, fără a sprijini genunchiul pe sol;

— spațiul între picioare să fie mic, pentru a nu permite să treacă mingea prin el. Ați auzit, poate, expresia batjocoritoare a spectatorilor, chiar și la unele meciuri din categoriile mari: „i-a trecut mingea printre picioare"...

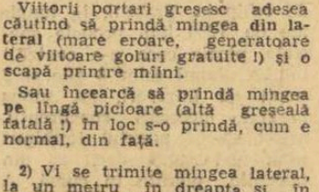

Fig. 3

3) Cînd partenerul vă aruncă mingi înalte, le veți prinde cu palmele, avînd degetele răsfirate, cu degetele mari cît mai apropiate între ele.

Veți ține mîinile îndreptate înspre înainte. O dată mingea prinsă, veți face o mișcare de amortizare spre partea superioară a corpului (fig. 3).

BOXAREA MINGII

Portarul trebuie să prindă mingea cu mîinile ori de cîte ori este posibil, acest procedeu fiind cel mai sigur, deci de preferat.

Dar pe parcursul unei întîlniri de fotbal el este obligat adesea să folosească pumnii pentru a boxa mingea.

Cînd însă, și cum, va trebui să facă portarul acest lucru?

La centrări și lovituri de colț cînd spațiul din fața porții e aglomerat.

Motivarea boxării: portarul poate fi jenat și nu are siguranța necesară ca să prindă, riscă pierderea mingii.

1) Boxarea mingilor venite în această situație se va efectua cu ambii pumni sau cu unul singur, înspre marginea opusă a terenului, deci în direcția contrară celeia de unde s-a tras șutul (fig. 4).

Pentru deprinderea boxării mingii cu ambii pumni, unul din colegi va arunca mingi la înălțimea pieptului. Portarul va aștepta cu pumnii trași la piept.

Din această poziție brațele zvîcnesc puternic spre minge, iar pumnii lovesc mingea cu partea cea mai lată și mai puțin sensibilă (idem fig. 4).

Loviți întotdeauna mingea din plin, iar după lovire trageți pumnii din nou în poziția inițială, adică la piept.

2) Boxarea mingii cu un singur pumn se va exersa ca mai sus, cu singura deosebire că mișcarea brațului de lovire va fi asemănătoare cu aceea a unui boxer în ring.

Exersați mai întîi cu pumnul brațului drept, apoi cu stîngul. După aceasta folosiți alternativ pumnii ambelor brațe, dreptul, stîngul, dreptul, stîngul ș.a.m.d.

Repet însă, dacă boxați mingea, **boxați-o puternic și departe.** Altfel riscați s-o „serviți" adversarului vostru, care abia așteaptă o asemenea ocazie ca să marcheze un gol nesperat.

Vă spun aceasta nu pentru acum, ci pentru mai tîrziu, cînd veți fi fotbaliști adevărați. Dar e bine s-o știți.

Boxarea mingii nu se confundă cu respingerea ei ușoară, cu palmele, ca în jocul de volei. Acest mod de a „boxa" produce panică în careul propriu și aduce goluri în plasa pe care o apărați.

Boxați deci zdravăn, cu forță și cu nădejde, pînă la centrul terenului, dacă se poate, sau dincolo de tușa laterală!

Pentru exercițiile voastre de început nu e rău să aveți și un teren mare, dar puteți exersa foarte bine și pe spații mici, fără porți.

DACĂ ÎNVĂȚAȚI BINE A.B.C.-ul...

Acestea sînt, așadar, cele două elemente tehnice de bază în jocul portarului: **prinderea mingii** și **boxarea.**

Fig. 4

Dacă le-ați deprins temeinic, vă veți putea gîndi și la executarea lor din săritură (care pretinde însă o apreciere a momentului, deoarece nu trebuie să săriți prea devreme și nici cu întîrziere, cum se întîmplă de multe ori, chiar la portarii „formați", însă formați tocmai cu aceste greșeli) și vă veți putea gîndi chiar mai departe...

Vă veți putea gîndi și la celelalte procedee, de îndemînare și eleganță, ale portarilor celebri, vă veți putea gîndi la satisfacțiile ce se dobîndesc adesea într-un post atît de ingrat și de frumos și la multe altele...

...Dar pentru ca să ajungeți acolo unde țintiți, învățați bine, bine de tot lecția noastră de astăzi, acest mic însă util A.B.C. al marii voastre cariere de mai tîrziu, pe care voi o visați și în care eu cred!

Petre STEINBACH

PROGRAMUL TURULUI CAMPIONATULUI DIVIZIEI NAȚIONALE C, EDIȚIA 1968-1969

SERIA A IV-a

ETAPA I, 11 AUGUST

Voința București—Progresul Corabia
Caraiman Bușteni—C.I.L. Rm. Vîlcea
Mașini Unelte București—Metalul Tîrgoviște
Muscelul Cîmpulung—Comerțul Alexandria
I.R.A. Cîmpina—Chimia Tr. Măgurele
Prahova Ploiești—Minerul Cîmpulung
Unirea Drăgășani—Carpați Sinaia
Progresul Bals—Rapid C. F. București

ETAPA A II-A, 18 AUGUST

Rapid C. F. București—Caraiman Bușteni
Chimia Tr. Măgurele—Mașini Unelte Buc.
Minerul Cîmpulung—Voința București
Carpați Sinaia—Progresul Bals
Progresul Corabia—Muscelul Cîmpulung
Metalul Tîrgoviște—Unirea Drăgășani
Comerțul Alexandria—Prahova Ploiești
C.I.L. Rm. Vîlcea—I.R.A. Cîmpina

ETAPA A III-A, 25 AUGUST

Prahova Ploiești—Carpați Sinaia
I.R.A. Cîmpina—Rapid C. F. București
Muscelul Cîmpulung—Chimia Tr. Măgurele
Mașini Unelte Buc.—Minerul Cîmpulung
Voința București—C.I.L. Rm. Vîlcea
Progresul Corabia—Comerțul Alexandria
Caraiman Bușteni—Unirea Drăgășani
Progresul Bals—Metalul Tîrgoviște

ETAPA A IV-A, 8 SEPTEMBRIE

C.I.L. Rm. Vîlcea—Minerul Cîmpulung
Metalul Tîrgoviște—Prahova Ploiești
Comerțul Alexandria—Progresul Bals
Voința București—Rapid C.F. București
Unirea Drăgășani—I.R.A. Cîmpina
Muscelul Cîmpulung—Caraiman Bușteni
Chimia Tr. Măgurele—Progresul Corabia
Carpați Sinaia—Mașini Unelte București

ETAPA A V-A, 15 SEPTEMBRIE

I.R.A. Cîmpina—Metalul Tîrgoviște
Comerțul Alexandria—Chimia Tr. Măgurele
Unirea Drăgășani—C.I.L. Rm. Vîlcea
Progresul Bals—Prahova Ploiești
Minerul Cîmpulung—Carpați Sinaia
Mașini Unelte Buc.—Progresul Corabia
Rapid C. F. București—Muscelul Cîmpulung
Caraiman Bușteni—Voința București

ETAPA A VI-A, 22 SEPTEMBRIE

Carpați Sinaia—Chimia Tr. Măgurele
Progresul Bals—Minerul Cîmpulung
Progresul Corabia—Rapid C. F. București
Metalul Tîrgoviște—Comerțul Alexandria
I.R.A. Cîmpina—Caraiman Bușteni
Voința București—Unirea Drăgășani
Prahova Ploiești—Mașini Unelte București
Muscelul Cîmpulung—C.I.L. Rm. Vîlcea

ETAPA A VII-A, 29 SEPTEMBRIE

Mașini Unelte București—I.R.A. Cîmpina
C.I.L. Rm. Vîlcea—Comerțul Alexandria
Caraiman Bușteni—Carpați Sinaia
Chimia Tr. Măgurele—Progresul Bals
Rapid C. F. București—Prahova Ploiești
Muscelul Cîmpulung—Minerul Cîmpulung
Metalul Tîrgoviște—Voința București
Progresul Corabia—Unirea Drăgășani

ETAPA A VIII-A, 6 OCTOMBRIE

Prahova Ploiești—Chimia Tr. Măgurele
Unirea Drăgășani—Muscelul Cîmpulung
I.R.A. Cîmpina—Progresul Bals
Caraiman Bușteni—Metalul Tîrgoviște
Mașini Unelte București—Voința București
C.I.L. Rm. Vîlcea—Rapid C.F. București
Minerul Cîmpulung—Progresul Corabia
Comerțul Alexandria—Carpați Sinaia

ETAPA A IX-A, 13 OCTOMBRIE

Progresul Corabia—C.I.L. Rm. Vîlcea
Voința București—Comerțul Alexandria
Rapid C. F. București—Metalul Tîrgoviște
Unirea Drăgășani—Mașini Unelte București
Progresul Bals—Caraiman Bușteni
Carpați Sinaia—I.R.A. Cîmpina
Muscelul Cîmpulung—Prahova Ploiești
Chimia Tr. Măgurele—Minerul Cîmpulung

ETAPA A X-A, 20 OCTOMBRIE

Metalul Tîrgoviște—Muscelul Cîmpulung
Carpați Sinaia—Progresul Corabia
Chimia Tr. Măgurele—Unirea Drăgășani
Minerul Cîmpulung—Rapid C. F. București
Prahova Ploiești—Voința București
Mașini Unelte București—Caraiman Bușteni
Comerțul Alexandria—I.R.A. Cîmpina
C.I.L. Rm. Vîlcea—Progresul Bals

ETAPA A XI-A, 27 OCTOMBRIE

Caraiman Bușteni—Comerțul Alexandria
Minerul Cîmpulung—Unirea Drăgășani
I.R.A. Cîmpina—Muscelul Cîmpulung
Metalul Tîrgoviște—C.I.L. Rm. Vîlcea
Progresul Bals—Mașini Unelte București
Prahova Ploiești—Progresul Corabia
Rapid C. F. București—Chimia Tr. Măgurele
Voința București—Carpați Sinaia

ETAPA A XII-A, 3 NOIEMBRIE

Muscelul Cîmpulung—Progresul Bals
Chimia Tr. Măgurele—Voința București
Unirea Drăgășani—Comerțul Alexandria
Caraiman Bușteni—Minerul Cîmpulung
Progresul Corabia—Metalul Tîrgoviște
C.I.L. Rm. Vîlcea—Carpați Sinaia
I.R.A. Cîmpina—Mașini Unelte București
Muscelul Cîmpulung—Prahova Ploiești
Chimia Tr. Măgurele—Minerul Cîmpulung

ETAPA A X-A, 20 OCTOMBRIE

Metalul Tîrgoviște—Muscelul Cîmpulung
Carpați Sinaia—Progresul Corabia
Chimia Tr. Măgurele—Unirea Drăgășani
Minerul Cîmpulung—Rapid C. F. București
Prahova Ploiești—Voința București
Mașini Unelte București—Caraiman Bușteni
Comerțul Alexandria—I.R.A. Cîmpina
C.I.L. Rm. Vîlcea—Progresul Bals

ETAPA A XI-A, 27 OCTOMBRIE

Caraiman Bușteni—Comerțul Alexandria
Minerul Cîmpulung—Unirea Drăgășani
I.R.A. Cîmpina—Muscelul Cîmpulung
Metalul Tîrgoviște—C.I.L. Rm. Vîlcea
Progresul Bals—Mașini Unelte București
Prahova Ploiești—Progresul Corabia
Rapid C. F. București—Chimia Tr. Măgurele
Voința București—Carpați Sinaia

ETAPA A XII-A, 3 NOIEMBRIE

Muscelul Cîmpulung—Progresul Bals
Chimia Tr. Măgurele—Voința București
Unirea Drăgășani—Comerțul Alexandria
Caraiman Bușteni—Minerul Cîmpulung
Progresul Corabia—Metalul Tîrgoviște
C.I.L. Rm. Vîlcea—Carpați Sinaia
I.R.A. Cîmpina—Prahova Ploiești
Rapid. C. F. București—Mașini Unelte Buc.

ETAPA A XIII-A, 10 NOIEMBRIE

Prahova Ploiești—Unirea Drăgășani
Mașini Unelte București—C.I.L. Rm. Vîlcea
Voința București—Progresul Bals
Comerțul Alexandria—Rapid C. F. București
Carpați Sinaia—Muscelul Cîmpulung
Chimia Tr. Măgurele—Caraiman Bușteni
Minerul Cîmpulung—Metalul Tîrgoviște
Progresul Corabia—I.R.A. Cîmpina

ETAPA A XIV, 17 NOIEMBRIE

I.R.A. Cîmpina—Voința București
Metalul Tîrgoviște—Carpați Sinaia
Comerțul Alexandria—Minerul Cîmpulung
C.I.L. Rm. Vîlcea—Chimia Tr. Măgurele
Rapid C. F. București—Unirea Drăgășani
Progresul Bals—Progresul Corabia
Muscelul Cîmpulung—Mașini Unelte Buc.
Caraiman Bușteni—Prahova Ploiești

ETAPA A XV-A, 24 NOIEMBRIE

Chimia Tr. Măgurele—Metalul Tîrgoviște
Mașini Unelte Buc.—Comerțul Alexandria
Unirea Drăgășani—Progresul Bals
Voința București—Muscelul Cîmpulung
Prahova Ploiești—C.I.L. Rm. Vîlcea
Carpați Sinaia—Rapid C. F. București
Progresul Corabia—Caraiman Bușteni
Minerul Cîmpulung—I.R.A. Cîmpina

Un bun însoțitor în călătorie, deplasare, concediu: Asigurarea de accidente „Turist".

Asigurarea acoperă urmările diferitelor accidente ce se pot întîmpla în orice împrejurare și pagubele la bunurile din gospodăria asiguratului.

Se încheie pe durata de o lună, iar prima de asigurare este de 15 lei.

MINISTERUL POȘTELOR ȘI TELECOMUNICAȚIILOR DIRECȚIA GENERALĂ A POȘTELOR

CONCURS

PENTRU REALIZAREA MACHETELOR GRAFICE NECESARE EMISIUNILOR DE MĂRCI ȘI EFECTE POȘTALE PENTRU 1969

În vederea îmbunătățirii concepției și execuției artistice și grafice a machetelor necesare realizării emisiunilor de mărci și efecte poștale pentru 1969, Direcția generală a poștelor inițiază tinerea unui concurs public, cele mai bune lucrări urmînd a fi premiate.

În acest scop, s-au afișat în incinta oficiilor poștale P.T.T.R. și a magazinelor filatelice din Capitală și provincie, regulamentul privind organizarea acestui concurs, normele tehnice pentru realizarea emisiunilor de mărci și efecte poștale, precum și tematicile care fac obiectul concursului pentru emisiunile de mărci și efecte poștale pe 1969.

E ANOTIMPUL DE AUR AL MARILOR VACANȚE!

Înainte de a pleca la mare sau la munte, completați-vă garderoba cu articole de plajă.

Rochii din țesături uni sau imprimate, pantaloni, compleuri pentru plajă, costume de baie, bluze, fuste, vă puteți procura cu reduceri de prețuri pînă la 30%.

PUTEȚI REALIZA IMPORTANTE ECONOMII, CUMPĂRIND ÎN PERIOADA 8 IULIE—31 AUGUST ARTICOLE DE VARĂ CU MARI REDUCERI DE PREȚURI

CORESPONDENȚĂ SPECIALĂ

SOFIA GĂZDUIEȘTE CEA DE A IX-A BALCANIADĂ DE TENIS

Sîntem în ajunul startului celei de a IX-a ediții a Balcaniadei de tenis. Federația bulgară de specialitate a făcut toate eforturile pentru ca întrecerile, care încep la 17 iulie (*n.r.* mîine), să se situeze la cel mai înalt nivel. În multe privințe, întrecerile balcanice de tenis vor constitui, în acest an, o repetiție generală în vederea apropiatelor competiții sportive din cadrul Festivalului Mondial al tineretului și studenților, găzduit la Sofia, de la sfîrșitul acestei luni.

La ultima conferință de presă a comisiei de organizare a Balcaniadei au fost comunicate formațiile celor 5 țări participante : România — deținătoarea ambelor trofee (masculin și feminin) — Iugoslavia, Grecia, Turcia și Bulgaria. Pe lista participanților întîlnim numeroase cunoștințe vechi, cum sînt redutabilul tenisman român Ion Țiriac — una din cele mai bune rachete europene — apoi grecul Nikos Kalogheropoulos, iugoslavul Zeliko Franulovici și alții. Din păcate, sînt de notat și absențe. În afara celei firești, a lui Nikola Pilici — trecut la profesionism — în ultimul moment ni se anunță că nu vor veni la Sofia tînărul campion român Ilie Năstase și fostul campion iugoslav Bora Ivanovici, ambii indisponibili din motive de sănătate. De asemenea, din cauza suprapunerii datelor Balcaniadei cu cele ale zonei „Cupei Galea", lipsesc Stoian Velev — un talentat tînăr tenisman bulgar și turcul R. Aydin. Primul se deplasează la Atena, iar cel de al doilea la București.

În calculul hîrtiei se conturează un pronostic favorabil tenismanilor români, în care aportul lui Țiriac, secondat de Dron și Mărmureanu, poate fi din nou decisiv. Dar redutabili vor fi, desigur, și echipierii iugoslaviei, cu tinerii ași Franulovici și Spear. De competiția feminină (*n.r.* la prima sa ediție oficială) se leagă speranțele noastre, ale gazdelor. Bulgaria pune în linie experimentatele jucătoare Ceakîrova, Radkova și Berberian, recente participante la competiția mondială feminină de la Paris, „Cupa Federației".

Ele au șanse bune de a ocupa primul loc, afară de cazul că forța recunoscută a româncelor, în frunte cu talentata Iudit Dibar, nu-și va spune din nou cuvîntul, ca și anul trecut, la București.

Întrecerilor celei de a IX-a Balcaniade de tenis le-a fost asigurat un cadru pitoresc și impunător. Jocurile se vor desfășura pe modernul complex de tenis din parcul sportiv al clubului universitar „Akademik", în mijlocul unei frumoase păduri. Primii prezenți pe courts-uri au fost... arbitrii, conduși de arbitrul principal Nikolai Gheorgiev, care — vinerea trecută — au luat parte la un seminar de „încălzire", menit să asigure desfășurarea fără cele mai mici incidente a acestor întreceri, aparținînd uneia din cele mai frumoase tradiții ale sportului din Balcani.

Emil ANTONOV
redactor la ziarul „*Naroden sport*"—*Sofia*

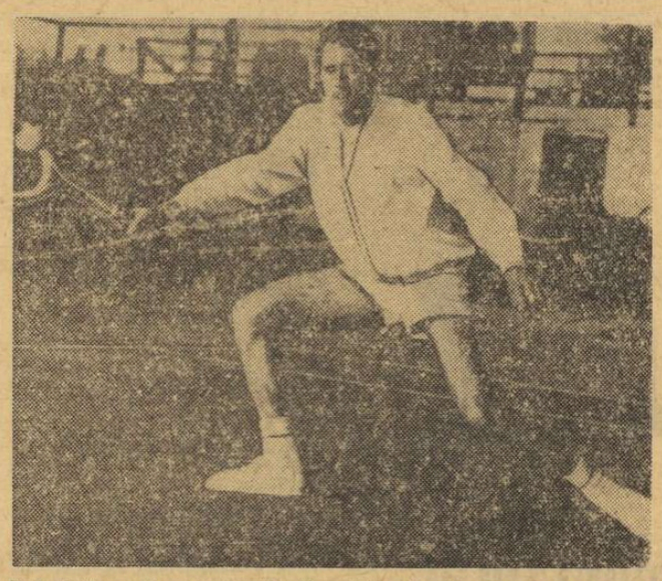

Doi dintre reprezentanții României în întrecerile balcanice de tenis. Stînga : *Iudit Dibar* Dreapta : *Petre Mărmureanu.*

RALIUL DUNĂRII — CASTROL LA A 5-a EDIȚIE

În dimineața zilei de 22 septembrie 1964, din localitatea vest-germană Donaueschingen se dădea plecarea într-o nouă competiție automobilistică de amploare : Raliul Dunării. Organizată din inițiativa forurilor automobilistice din R.F. a Germaniei, Austria, Ungaria și România, cu sprijinul firmei de uleiuri „Castrol", competiția — începută la izvoarele Dunării și încheiată la Mamaia — a reunit la prima sa ediție 45 de echipaje. Traseul, în lungime de 3 300 km, probele speciale, ploaia care n-a contenit în tot timpul celor 3 zile și 2 nopți de întreceri, au supus la grele încercări concurenții, astfel că în punctul terminus n-au mai ajuns decît 26 din mașinile plecate în cursă. A învins echipajul F. Herborn — R. Altmann (R.F.G.), care a condus un automobil Porsche Carrera.

După un an, la 21 septembrie 1965, începea la Praga și Ingolstadt (R.F.G.), cu participarea a 46 de echipaje, cea de a doua ediție a raliului. De astă dată, traseul era mult mai lung (4 230 km), concursul însumînd peste 80 de ore de conducere neîntreruptă, de-a lungul teritoriilor R.F. a Germaniei, Cehoslovaciei, Austriei, Ungariei și României. Sosirea celor 22 de mașini care mai rămăseseră în concurs a avut loc la Viena, unde cupa victoriei a revenit echipajului austriac dr. A. Pilhatsch — P. Lederer (BMW 1800 — TI). Pe locul al doilea s-a clasat un echipaj englez (Morris Cooper S) al cărui pilot era... reverendul R. Jones.

A treia ediție, organizată în toamna lui 1966, pe un traseu de 4 600 km, a fost săracă în participare : la start nu s-au prezentat decît 27 de echipaje, iar în punctul de sosire, Viena, au ajuns abia 11. Mediile orare ridicate și numărul mare de probe de viteză au scos din cursă, încă din prima zi, pe majoritatea favoriților. Cîștigător al raliului a fost austriacul W. Pöltinger, care a condus, împreună cu coechipierul său E. Merinsky, un automobil Volkswagen 1500 — Special.

O dată cu ediția de anul trecut, a patra, desfășurată între 19—22 iulie, raliul Dunării cunoaște o nouă „istorie" : el este încredințat spre organizare Automobil Clubului Român, iar Federația internațională de specialitate îl înscrie în campionatul european, alături de cele mai mari competiții de acest gen. 64 de echipaje, în rîndul cărora au figurat stele de primă mărime ale sportului automobilistic de șosea, și-au disputat această ediție, încheiată la Mamaia cu victoria cuplului englez Fall-Wood (mașină Austin 1800). A fost pentru prima dată cînd la acest raliu s-au înscris și trei echipaje românești, unul dintre ele (pilot Aurel Puiu) încheind concursul pe un onorabil loc 4, în clasamentul mașinilor din categoria A, grupa 2, clasa 6.

Cu 4 ani în urmă, la încheierea primei ediții a Raliului Dunării — Castrol, dl. W. Löwinger, președintele Clubului sportiv automobilistic austriac, spunea în cadrul conferinței de presă de la Mamaia : „**Sîntem impresionați de primirea admirabilă ce ni s-a făcut în România. Vom reveni cu plăcere în frumoasa dv. țară. Avem toate motivele să credem că întrecerea pe care am inițiat-o împreună va deveni una dintre cele mai prestigioase din Europa**". Declarația distinsului nostru oaspete s-a adeverit. Raliul Dunării și-a dobîndit, în scurtul timp de cînd se dispută, un binemeritat renume, devenind o competiție sportivă de amploare, așa cum o dovedește numărul mare de concurenți care vor lua startul mîine, în cea de a V-a ediție. **(G. I.)**

În jurul balonului rotund

IN CAMPIONATUL ARGENTINEI...

...conduce San Lorenzo, care în cele 15 etape de pînă acum nu a cunoscut înfrîngerea. Formația Estudiantes, care va disputa finala intercontinentală cu Manchester United, ocupă locul al 5-lea, avînd 16 puncte din tot atîtea meciuri. Pe locul al 6-lea se află Racing Buenos Aires, deținătoarea ultimei ediții a „Cupei intercontinentale".

NUMEROSI ANTRENORI PE LISTA DE TRANSFERARI

O nouă schimbare în conducerea tehnică a Federației austriece de fotbal : fostul antrenor federal, Erwin Alge, și-a înaintat demisia și în locul lui a fost numit antrenorul Leopold Stastny.

După terminarea turului campionatului maghiar, o serie de formații din prima ligă au renunțat la serviciile antrenorilor lor. Astfel, în prezent Hidegkuti (M.T.K.), Karpati (Videoton) și Hari (Tatabanya) se află pe lista de transferări.

Numeroase echipe vest-germane au în prezent noi antrenori. Zlatko Ceaikovski, care a activat cîțiva ani la Bayern München, a încheiat un contract cu formația Hannover 96. În locul lui „Cik", a fost angajat tot la Bayern un antrenor iugoslav : Zebec.

Un alt fost internațional iugoslav, Milo Milutinovici, a fost angajat de echipa elvețiană Cantonal Neuenburg.

UN CAZ FĂRĂ PRECEDENT

După cum se știe, campioana din acest an a R.F. a Germaniei este F. C. Nürnberg. Paradoxal, după terminarea campionatului, clubul a pus pe lista de transferări nu mai puțin de 9 titulari ai formației ! Lotul a fost împrospătat cu 11 jucători noi, printre care și internaționalul danez Hansen.

O DUBLĂ ÎNTÎLNIRE ANGLIA — ITALIA ÎN PERSPECTIVĂ

Federațiile de specialitate din Anglia și Italia sînt în tratative pentru perfectarea a două întîlniri între campioana lumii (Anglia) și campioana Europei (Italia). Primul joc urmează să aibă loc în toamna acestui an, iar revanșa în primăvara anului 1969.

● **Humbling Washington — F.C. Santos 1—3** (au marcat : Hansen din 11 m, respectiv Pele (2) și Toninho).

● **LA VOLGOGRAD : R.S.F.S. Rusă — Portuguesa 2—1.**

● În „Cupa internațională de vară" : **Eintracht Braunschweig — A.B. Copenhaga 2—0; A.S.K. Linz — F.C. Karl Marksstadt 2—0; Sport Club Viena — S.V. Hamburg 4—2; Odra Opole (Polonia) — F.C. Magdeburg 2—0; Kosice — Djurgaarden 1—0; Legia Varșovia — Bellinzona (Elveția) 4—0.**

O fază din meciul Wacker Viena — A. B. Copenhaga (2—0), *desfășurat recent în cadrul „Cupei internaționale de vară". Wolny înscrie primul gol în poarta echipei daneze, viitoarea adversară a formației Steaua în „C.C.E.". În fotografie se mai văd fundașul central* Jan Larsen *și portarul* Henricksen

A ÎNCEPUT CAMPIONATUL MONDIAL STUDENȚESC DE ȘAH

ÎN TURNEUL DE LA SKOPLJE : GHEORGHIU A REMIZAT CU MATANOVICI

În localitatea Ybbs (Austria) a început campionatul mondial studențesc de șah. Rezultate din primul tur : U.R.S.S. — Brazilia 1—0 (3); Israel — Italia 4—0; R.F.G. — Scoția 1½—½ (2); Bulgaria — Austria 1—0 (3); Anglia— Islanda 1½—½ (2); S.U.A. — Cehoslovacia 2—1 (1); Grecia — Olanda 2—0 (2). Echipa României, care face parte din prima grupă împreună cu echipele U.R.S.S., Braziliei, Israelului și Italiei, a avut zi liberă în primul tur.

În runda a 4-a a turneului internațional de șah de la Skoplje, Florin Gheorghiu (jucînd cu piesele negre) a remizat cu iugoslavul Matanovici. Alte rezultate : Gligorici — Wade 1—0; B. Ilievski—Uhlmann ½—½; Savon—Parma 1-0; D. Ilievski — Minici 0—1. În fruntea clasamentului se află sovieticul Savon cu 3 puncte, urmat de Portisch (Ungaria) cu 2½ (1) p. Fl. Gheorghiu totalizează 2 p și ocupă locul 8 din 20 de participanți.

Actualitatea internațională

CORESPONDENȚĂ SPECIALĂ PENTRU ZIARUL „SPORTUL"

Mici secvențe cu „oamenii mari" din Turul ciclist al Franței

De data aceasta doresc să ofer cititorilor **„Sportului"** o suită de secvențe care să-i apropie, ca în gros-planurile cinematografice, de principalele figuri ale Turului Franței. În primele 15 etape, caravana Turului — mă refer la cea a cicliștilor — a pierdut pe drum 40 de alergători. Cele mai multe abandonuri le-a provocat etapa Pau — St. Gaudens, în Pirinei, care a scos din cursă 15 cicliști...

A 17-a etapă a Turului Franței, disputată între Albi și Aurillac (199 km), a produs serioase modificări în clasament : A cîștigat italianul Franco Bitossi în 5h39:09 urmat la mai puțin de 1 min. de vest-germanul Rolf Wolfshohl, care intră în posesia tricoului galben. În clasamentul general, Wolfshohl este urmat de San Miguel (Spania), la 50 sec, Bitossi (It.) la 1:17, Van Springel (Belgia) la 2:09, Bracke (Belg.) la 2:10, Gandarias (Sp.) la 2:18, Janssen (Ol.) la 2:21. Primul francez este L. Aimar la 4:48, pe locul 12. Pingeon are un handicap de 8:26, iar Poulidor, accidentat, se află pe locul 20, la 9:43.

Și fiindcă a venit vorba despre Pirinei : La St. Gaudens, ciclistul belgian Van den Berghe spunea că-și ia adio de la tricoul galben pentru că spaniolii vor trece la atac și, probabil, unul din cei mai apropiați urmăritori ai săi va prelua conducerea în clasamentul general individual.

Raymond Poulidor — „Poupou", cum e răsfățat de intimi — a avut o sclipire în etapa a XII-a cînd a urcat pe locul V în clasamentul general. Dar după aceea nu a mai putut urca, nereușind să reducă nici din timpul care îl separă de lider.

Cîștigătorul de anul trecut al Turului Franței, Roger Pingeon, cu toate că nu a fost slăbit o clipă din ochi de adversari — ca și Poulidor, de altfel — nu și-a pierdut optimismul. El speră să urce în zona superioară a clasamentului, de unde își propune să asalteze apoi tricoul galben. (N. R. Primul obiectiv l-a și realizat după etapa de duminică, Font-Romeu — Albi, pe care a cîștigat-o după o spectaculoasă evadare).

Să nu vă închipuiți că vorbind pînă aici de trei sau patru cicliști din fruntea clasamentului am epuizat lotul pretendenților la victoria finală. Italianul Franco Bitossi care, după abandonul lui Zilioli, a preluat conducerea formației peninsulare, a primit de la cel nevoit să părăsească întrecerea mandatul de a veni în țară cu tricoul galben. Van Springel, purtător al acestui rivnit tricou în primele etape ale Turului, speră să mai aibă un cuvînt de spus, ca și compatriotul său Ferdinand Bracke aflat, după 13 etape, pe locul VII.

Jean LECOMPTE

Perpignan, iulie 1968.

N. R. La recepționarea precedentei corespondențe din Turul Franței, publicată în urmă cu cîteva zile, s-a strecurat o regretabilă eroare : a fost atribuită lui Jean Bobet remarcabila performanță de a fi cîștigat de 3 ori marea cursă. În realitate, isprava aparține fratele acestuia, celebrul Louison Bobet.

În popasul de simbătă la Font-Romeu : Van den Berghe (în frunte) și patru dintre coechipierii săi din formația Belgia B, în ordine : W. Godefroot, van Vreckom, V. Neulant, F. Bracke
Telefoto : U.P.I.—AGERPRES

telex-radio-telefon

ÎNOTĂTORUL Guillermo Echevarria, una din marile speranțe ale Mexicului la apropiata Olimpiadă de vară, a cîștigat două probe în campionatele naționale : 400 m liber în 4:26,0 și 1 500 m în 17:26,8. Echevarria, care a stabilit recent un nou record mondial la 1 500 m (16:28,1), își va continua pregătirile, participînd la campionatele S.U.A., programate la sfîrșitul lunii în Nebraska.

■

JUCĂTORUL maghiar Istvan Gulyas a cîștigat turneul internațional de tenis de la Düsseldorf, învingînd în finală cu 6—1, 6—3, 3—6, 7—5 pe vest-germanul Bungert. Proba feminină a revenit australiencei Gail Sheriff, care a dispus cu 6—4, 1—6, 6—2 de Helga Niessen.

■

SCHIORUL austriac Helmuth Schranz a cîștigat concursul de slalom special de la Perisyer Valley (Australia), întrecînd pe Fender (Austria) și Fukuhara (Japonia).

■

AUTOMOBILISTUL austriac Jochen Rindt a cîștigat cursa internațională de la Lengenlebarn (formula 2) cu o viteză medie orară de 159,12 km. Pe locul doi a sosit francezul Jean Pierre Beltoise. În urma acestei probe, în clasamentul trofeului european conduce Beltoise, secundat de Pescarolo.

■

TURNEUL internațional de tenis de la Charleroi (Belgia) a fost cîștigat de australianul John Alexander, învingător cu 6—4, 10—8 în finala disputată cu compatriotul său M. Dent.

La deschiderea J.O. O atletă va aprinde flacăra olimpică pe stadionul din Ciudad de Mexico

CIUDAD DE MEXICO 15 (Agerpres). — Pentru prima oară în istoria Jocurilor Olimpice, o femeie, atleta mexicană Enriqueta Basilio, va fi ultimul schimb al ștafetei flăcării olimpice și va aprinde focul sacru la 12 octombrie, cu prilejul ceremoniei de deschidere a celei de a 19-a ediții a J.O. de la Ciudad de Mexico.

Știrea, publicată de ziarul „ESTO", nu a fost confirmată încă de comitetul organizatoric. Enriqueta Basilio, în vîrstă de 19 ani, o tînără brunetă cu ochi negri, este campioana Mexicului la proba de 400 m plat.

Trimisul nostru special la C.E. de baschet feminin, VICTOR BĂNCIULESCU, transmite :

REPREZENTATIVA U.R.S.S. ȘI-A PĂSTRAT TITLUL DE CAMPIOANĂ

Învingînd Cehoslovacia, România s-a clasat pe locul 8

RAGUSA, 15. — Toți cei prezenți în localitate au fost de acord că reprezentativa României a produs, duminică seara, una dintre cele mai mari surprize ale celei de a XI-a ediții a campionatului european feminin de baschet. Jucînd în repriza secundă într-o manieră entuziasmantă, baschetbalistele noastre au repurtat o victorie clară asupra selecționatei cehoslovace care, deși a participat la turneul pentru locurile 8—13 (din motive pe care le-am arătat la timpul potrivit), este considerată drept una dintre cele mai valoroase echipe ale competiției. Cu acest succes realizat cu scorul de 73—65, România cucerește primul loc în turneul 8—13 și ocupă locul 8 în clasamentul general al competiției. Tot duminică seară, Ungaria a dispus de R.F.G. cu 75—30, iar Franța a întrecut Olanda cu 60—55. Clasamentul final al turneului : 8. România, 9. Cehoslovacia, 10. Ungaria, 11. Franța, 12. Olanda, 13. R.F. a Germaniei.

În turneul pentru locurile 1—7, U.R.S.S. a cucerit o nouă victorie, la un scor, ca de obicei, categoric : 61—31 cu Italia. Baschetbalistele sovietice și-au păstrat, astfel, titlul de campioane ale Europei într-o întrecere pe care au dominat-o fără drept de apel. O mare surpriză a fost produsă de selecționata Iugoslaviei, care, datorită succesului înregistrat în jocul cu R.D. Germană (51—45), și-a asigurat locul secund. De altfel, și ocupanta celui de al treilea loc a fost cunoscută cu o zi înaintea terminării competiției. Baschetbalistele poloneze au învins Bulgaria cu 64—57 și au cîștigat, astfel, medaliile de bronz.

Azi noapte, în ultimele meciuri ale turneului 1—7: U.R.S.S. — Polonia 92—55, R.D.G. — Belgia 83—48, Italia — Iugoslavia 54—40. Clasament final : 1. U.R.S.S., 2. Iugoslavia, 3. Polonia, 4. R.D.G., 5. Bulgaria, 6. Italia, 7. Belgia.

Record european de înot la 200 m — mixt femei

BUDAPESTA 15. — Înotătoarea maghiară Judith Turoczy a stabilit un nou record european în proba de 200 m mixt în cadrul concursului internațional de natație de la Budapesta. Ea a realizat pe această distanță timpul de 2:29,6. Vechiul record era de 2:30,1 și aparținea sportivei sovietice Zaharova.

BRAZILIA-PERU 4-3, LA FOTBAL

LIMA 15. — Peste 50 000 de spectatori au urmărit pe stadionul municipal din Lima meciul dintre selecționatele de fotbal ale Perului și Braziliei. Victoria a revenit echipei braziliene, cu scorul de 4—3 (2—1). Punctul decisiv al brazilienilor a fost marcat în minutul 88 de Carlos Alberto. Gerson și Riveliño au fost cei mai buni jucători din echipa oaspete.

PE PISTELE DE ATLETISM

RECORD AUSTRIAC LA ÎNĂLȚIME — FEMEI

VIENA. — Cu prilejul unui concurs de atletism desfășurat la Viena, atleta Ilona Gusenbauer a stabilit un nou record al țării sale în proba de săritură în înălțime. Ea a trecut peste ștacheta așezată la 1,77 m. Gusenbauer va participa la Jocurile Olimpice de la Ciudad de Mexico.

...ȘI RECORD SUEDEZ LA ÎNĂLȚIME — BĂRBAȚI

MUNCHEN. — În cadrul unui concurs internațional de atletism disputat pe pista stadionului din Esslingen (R.F.G.) sprinterul american de culoare Ronnie Ray Smith a terminat învingător în proba de 100 m plat cu rezultatul de 10,2. John Carlos (S.U.A.) s-a clasat pe locul doi cu 10,4. Atletul Van Zyl (Republica Sud-Africană) a ocupat locul trei cu 10,5. Lee Evans (S.U.A.) a terminat învingător în cursa de 400 m plat cu rezultatul de 47,5. Maggard (S.U.A.) s-a clasat pe primul loc la aruncarea greutății cu 19,76 m.

Alte rezultate : 200 m : R. Smith (S.U.A.) 20,5; înălțime: Jonson (Suedia) 2,17 (nou record suedez); prăjină : Papanicolau (Grecia) 5,00 m.

Automobiliștii belgieni Lucien Bianchi și Jackie Ickx au cîștigat concursul de șase ore de la Watkins Glen (S.U.A.) contînd pentru campionatul mondial al mărcilor. Învingătorii au pilotat o mașină Ford C.T.—40
Telefoto : U.P.I.—AGERPRES

LA ÎNCHIDEREA EDIȚIEI

ȚIRIAC ÎNVINS DE MULLIGAN ÎN FINALA DE LA BAASTAD

Finala probei de simplu masculin a campionatelor internaționale de tenis ale Suediei, încheiate ieri la Baastad, a revenit jucătorului italian, de origine australiană, Martin Mulligan. Tenismanul român Ion Țiriac, performerul zilei precedente, s-a resimțit vizibil în urma eforturilor depuse în meciul cîștigat în fața lui Santana, suferind o scădere a formei de joc pe parcursul finalei. Mulligan și-a adjudecat victoria, dispunînd de Țiriac cu 8—6, 6—4, 6—4. Italo-australianul își păstrează titlul, cucerit la ediția trecută a campionatelor.

În finala de dublu, americanii Clark Graebner și Arthur Ashe au întrecut cuplul spaniol Manuel Santana — Manuel Orantes cu 7—5, 6—3, 6—2.

CONTROL ANTI-DOPING PENTRU LAUREAȚII OLIMPICI !

Comisia olimpică medicală, funcționînd pe lîngă Comitetul Internațional Olimpic, s-a întrunit la Lausanne pentru a dezbate probleme legate de desfășurarea viitoarelor Jocuri Olimpice de vară, de la Ciudad de Mexico. A fost stabilit ca primii 6 clasați în fiecare probă a întrecerilor să fie supuși controlului anti-doping. Hotărîrea Comisiei olimpice medicale urmează să fie ratificată de C.I.O.

Tiparul I. P. „Informația", str. Brezoianu 23—25

40365

Redacția și administrația: str. Vasile Conta nr. 16, tel. 11.10.05, interurban 72 și 286. Telex sportrom buc. 180.

PROLETARI DIN TOATE ȚĂRILE, UNIȚI-VĂ!

sportul

4 pagini 30 bani

Anul XXIV Nr. 245 (5679) ZIAR AL CONSILIULUI NAȚIONAL PENTRU EDUCAȚIE FIZICĂ ȘI SPORT Miercuri 17 iulie 1968

O DUBLĂ ÎNTÎLNIRE ANGLIA-ROMÂNIA?

Federația engleză de fotbal a propus — printr-o telegramă sosită ieri dimineață — forului nostru de specialitate, o dublă întîlnire amicală de fotbal: ANGLIA—ROMÂNIA.

Primul joc ar urma să se dispute pe stadionul Wembley la data de 6 noiembrie 1968, iar revanșa la 1 ianuarie 1969, la București.

F. R. Fotbal urmează să răspundă acestei propuneri. Singurul inconvenient — după părerea noastră — în disputarea acestor jocuri îl constituie data la care a fost propus meciul de la București, deoarece la 11 ianuarie nimeni nu poate garanta, din cauza condițiilor de climă din țara noastră, o organizare excelentă unui meci de o asemenea factură. O inversare a locurilor de disputare a jocurilor ar fi mult mai convenabilă.

Citiți în pagina a 3-a:

CELE 8 MINUNI ALE FOTBALULUI

- *„Corinthians" și romantismul fotbalului amator*
- *Cum jucau ambasadorii „herminei albe"*
- *O experiență care a eșuat*
- *Cine sînt acești uruguayeni?*
- *Europa uimită de fotbalul sud-american*

„INTERNAȚIONALELE" DE ATLETISM, EDIȚIA A XVII-a

Ungaria, Olanda, Chile și Iranul au comunicat numele participanților. Anglia, Polonia și Elveția au confirmat participarea

Pentru campionatele internaționale de atletism ale României (Poiana Brașov, 27—28 iulie) au fost anunțate noi participări. Astfel:

● Federația de atletism din Ungaria a comunicat numele celor 11 atleți participanți: **Annamaria Toth, Margit Nemeshazi, Györgyi Balogh** și **Jánosné Kispall**, componentele echipei de 4x100 m pentru J.O., **Judit Stugner** și **Rozsa Csaban** (disc), **Agnes Radnai** (suliță), **Dragan Ivanov** și **Zoltan Cziffra** (triplu), **Janos Farago** și **Ferenc Tegla** (disc).

● Din Olanda vor veni la Poiana doi concurenți: sprintera **Amalia Hinten-Louer** (recordmană a campionatelor internaționale la pentatlon) 53,7 s — record național pe 400 m și semifondistul **Franciscus van Herpen** (cu 46,9 s recordman pe 400 m), care va participa în proba de 800 m.

● Anglia (7 atleți), Elveția (4), Polonia (10) au confirmat participarea, dar n-au anunțat încă numele atleților respectivi.

● De asemenea, sprinterul chilian **Mariano** (100 m — 10,3 s și 200 m — 20,8 s) dorește să concureze, împreună cu alți doi atleți din țara sa, la marele concurs de la Poiana Brașov.

● Cinci dintre componenții lotului olimpic iranian vor evolua la „internaționale". Este vorba de **Reza Entezari** (400 m), **Kazem Rasti** (1500 m), **Teimur Giasi** (110 mg și înălțime), **Iosein Javidara** (suliță) și **Jalal Keshmiri** (greutate — 17,59 m și disc — 57,62 m).

Trei atleți tunisieni participă pentru prima oară la „internaționalele" noastre: Mohamed Gammoudi *(medaliat cu argint la J. O. de la Tokio),* Ahmed Zammel *(13:33,0 pe 5000 m)* și Labidi Ayachi *(8:38,0 pe 3000 m obst.). În fotografie: Gammoudi (stînga), alături de Gaston Roelants și Jürgen Haase*

VALOAREA PROFESORILOR

Anul trecut, Institutul politehnic saluta prezența marelui savant Henri Coandă. Multe cuvinte frumoase a rostit distinsul savant cu această ocazie, dar cel mai mult au plăcut parcă acestea: **„Profesorii nu se apreciază niciodată după gradul universitar, prin cărțile pe care le-au scris, prin decorațiile pe care le-au primit. Valoarea profesorilor constă în valoarea elevilor lor!"**

Cît dreptate conțin aceste cuvinte simple, probate de întreaga istorie a culturii!

De-a lungul veacurilor, s-au ridicat deasupra mediocrității personalități care, din dragoste pentru meseria respectivă și din necesitatea de a se simți continuați în timp, au cultivat numeroși discipoli, creînd în jurul lor adevărate ȘCOLI. Și exemplele sînt nenumărate. Merită pomenite, măcar în cultura noastră, Universitatea populară a lui Nicolae Iorga de la Văleni, reuniunile din casa lui Titu Maiorescu, ca și cursurile de neuitat ale aceluia care a fost marele umanist George Călinescu.

Lăsînd de-o parte istoria culturii și trecînd în alt domeniu al vieții, se ridică o întrebare legitimă: care este situația în sportul românesc din ultimii ani? Se poate vorbi despre o ȘCOALĂ a performanței, centru de emulație a unor indubitabile talente?

Trebuie spus de la bun început că la ora actuală, în sport, mai mult decît în oricare alt domeniu, se simte acut lipsa acelor profesori care să se verifice prin valoarea elevilor lor. Cu școala românească de handbal și aportul profesorilor I. Kunst-Ghermănescu și Oprea Vlase, cu pepiniera de campioni a lui Radu Hutan, lista acelora care au creat o veritabilă școală în sportul românesc postbelic se cam epuizează. Mai putem adăuga voleiul, sport în care cu cîțiva ani în urmă se vorbea de un „caracter" românesc, dar, care, la ora prezentă, se află într-un nefericit impas. Situația este și mai îngrijorătoare în sportul-rege, în fotbal, acolo unde, de cele mai multe ori, elevii căzuți la examene aduc drept scuză cuvintele: „Așa am fost învățat, așa mi s-a spus să joc...". Adevărul este că elevii sînt mediocri pentru că profesorii sînt mediocri. Cînd se ivește cîte unul care încearcă să predea altceva decît... catehismul din moși-strămoși, apare cîte un „director de liceu" gata să repudieze fapta profesorului. Ceea ce n-ar trebui să ne mire, pentru că, la urma urmei, și Creangă a fost răspopit pentru vina de a fi tras cu pușca în ciori...

Dar, dacă într-un fel lipsa unei ȘCOLI este justificabilă în fotbal, în care sîntem „învățăcei" de cînd lumea și pămîntul, atunci situația devine de-a dreptul inexplicabilă în alte domenii, cum ar fi tenisul de masă, gimnastica sau atletismul, acolo unde numele unor personalități ca **Iolanda Balaș** sau **Ella Constantinescu** nu fac decît să trezească melancolice aduceri aminte... Și unde-i adevărul? Foarte mulți dintre cei care ar putea deveni nuclee de răspîndire a cunoștințelor refuză s-o facă, în virtutea unui adevăr dureros, dar unanim recunoscut: egoismul marelui campion. Alții, poate mai puțini, cei care ar fi îndrituiți să ocupe catedrele, sînt ignorați cu desăvîrșire, nefiind nici măcar consultați în sectoare în care au obținut remarcabile succese. Fostul aruncător de greutate **Aurel Raica,** ca și ing. **Alexandru Frim,** cîndva campion mondial la bob, ca să dăm numai cîteva exemple — pot proba oricînd această ultimă afirmație. Și atunci? Parafrazîndu-l pe Henri Coandă **„valoarea elevilor este în funcție de valoarea profesorilor",** nu facem decît să enunțăm un adevăr și o nădejde.

Nădejdea că antrenorii noștri vor înțelege că, dincolo de contribuția la obținerea performanței cotidiene, cea mai certă garanție a muncii lor este aceea de a forma și încuraja tinere cadre, prin activitatea cărora eforturile lor să capete aureola continuității.

Ovidiu IOANIȚOAIA

Mîine în sportul

- **O interesantă și amplă discuție cu 16 antrenori de fotbal, care răspund, pentru cititorii noștri, la întrebări de mare actualitate ale soccerului românesc**
- **Mini-romanul Jocurilor Olimpice (Londra — 1908)**
- **Penultimul capitol al „Abecedarului micului fotbalist", predat de reputatul nostru specialist PETRE STEINBACH**

PENTATLON MODERN

D. SPÎRLEA, ÎNVINGĂTOR ȘI LA TIR

Ieri a avut loc cea de-a treia probă (tirul) din cadrul campionatului republican. Rezultate: 1. D. Spîrlea 184 (780 p), 2. Șt. Vizitiu 182 (736 p), 3. M. Cosmescu 181 (714 p), 4. I. Banet 179 (670 p), 5. C. Zamfir 178 (648 p), 6. Al. Stoenescu 175 (588 p). Pe echipe, proba a revenit formației Steaua. În clasamentul general conduce autoritar D. Spîrlea cu 2934 p, urmat de Șt. Vizitiu 2836, C. Zamfir 2748, M. Cosmescu 2730, Al. Stoenescu 2609, I. Banet 2602. Pe echipe, după trei probe, conduce Steaua I 7856, urmată de Luceafărul 7205 și Steaua II 6848. Astăzi, are loc cea de-a patra probă, înotul, la ștrandul Tineretului, cu începere de la orele 11.

De la trimisul nostru special în Turul ciclist al Franței, HRISTACHE NAUM

SUPER-FAVORITUL CURSEI, RAYMOND POULIDOR, A ABANDONAT!

Francezul Roger Pingeon, victorios solitar al etapei Font Romeu — Albi, trecînd linia de sosire.

Foto: ASSOCIATED PRESS

ST. ETIENNE (prin telefon). — Am întîlnit copilul lui „Papa Desgranges" la vîrsta pensionării — 65 de ani de viață, 55 de activitate. Și, într-adevăr, „Tour de France" pare bătrîn, obosit. Cine să fi turnat oare plumb în picioarele acestui personaj legendar ce părea pînă mai ieri, în ciuda vîrstei, tînăr, viguros?

Azi dimineață, la Aurillac, Raymond Poulidor, super-favoritul competiției, și-a făcut cunoscută decizia de a abandona, ca urmare a căzăturii din etapa precedentă.

Necazurile provocate de atît de surprinzătoarea scădere a mediilor orare și, prin aceasta, a spectaculozității întrecerii parcă n-ar fi fost de ajuns pentru încercații susținători ai ciclismului francez. A urmat spulberarea speranțelor în victoria lui Pingeon (ar fi fost a doua, consecutivă) catapultat, împreună cu Van den Berge, spre interiorul clasamentului, de evadarea lui Wolfshohl și Bitossi în etapa a XVI-a, grație căreia vest-germanul a îmbrăcat tricoul galben, iar astăzi dimineață abandonul lui „Poupou" Poulidor. Zilele de dezastru pentru formația lui Marcel Bidot, zile de doliu pentru numeroșii francezi care așteaptă în fiecare zi o veste bună

(Continuare în pag. a 4-a)

IERI, ÎN TURNEUL FINAL LA POPICE:

I. Micoroiu a stabilit un nou record național

Arena Voința din Capitală a cunoscut ieri două evenimente de o mare semnificație pentru sportul popicelor: a) **în meciul Olimpia Reșița—Rapid București, I. Micoroiu (fost campion mondial în 1957) a stabilit un nou și valoros record național la proba de 200 bile mixte, doborînd 1 011 popice** (v. r. 1 006 p.d. aparținea lui C. Vînătoru); b) **au fost date în folosință primele două aparate de ridicare automată a popicelor.**

Revenind la turneul final al campionatului masculin pe echipe, trebuie să arătăm că după două jocuri conduce cu autoritate Olimpia Reșița cu un avans de peste 300 de puncte față de Rapid. În partida cu Rapid, reșițenii au cîștigat la scor, 5 325—5 111, cei mai buni jucători fiind Micoroiu, C. Rădulescu (879 p.d.) de la Olimpia Reșița, respectiv, I. Petru (910 p.d.) și V. Măntoiu (899 p.d.). În reuniunea de după-amiază Gaz metan Mediaș a întrecut formația C.F.R. Timișoara cu scorul de 5 028—4 957 p.d. S-au evidențiat jucătorii A. Chirilă (872 p.d.), E. Kiss (884 p.d.) de la Mediaș și H. Blăgăilă (884 p.d.) din echipa timișoreană.

Clasamentul turneului final, după două jocuri, arată astfel: **1. Olimpia Reșița 10 480 p.d., 2. Rapid București 10 167 p.d., 3. Gaz metan Mediaș 10 044 p.d., 4. C.F.R. Timișoara 9 885 p.d.** Azi au loc ultimele partide: **Gaz metan—Rapid și Olimpia — C.F.R.**

T. R.

ASTĂZI, ÎN GIULEȘTI

ULTIMA „REPREZENTAȚIE" A CUPLULUI IONESCU-DUMITRIU

Astăzi după-amiază, în „potcoava" de la Giulești, cu începere de la orele 18, **Rapid București** va întîlni, într-un meci amical, formația divizionară B, **Metalul București.** Aceasta va fi partida de adio a lui ION IONESCU, înaintea plecării la Aachen — R.F.G., unde va activa ca jucător al Allemaniei din localitate. Deci, probabil, pentru ultima oară vom vedea la lucru cuplul Ionescu — Dumitriu, care și-a cîștigat o binemeritată simpatie.

În deschidere, de la orele 16,15, formația de tineret a Rapidului va primi replica noii divizionare B, Dunărea Giurgiu.

DAN COE: „LA MECIUL DE RĂMAS BUN AL LUI PUIU IONESCU TREBUIE SĂ JOC"

Ne-a vizitat, ieri, la redacție, internaționalul rapidist, Dan Coe, aflat în tratament medical, pentru hernie. Dan ne-a declarat următoarele: „Fac tot posibilul — de la gimnastica medicală la o ...docilitate exagerată față de sfaturile medicilor — pentru a scăpa de operație. Oricum, meciul de adio a lui Puiu mă obligă la un efort suplimentar și la o prezență în teren de cel puțin 10 minute...".

(X) PILOȚI și PESCARI

Loții sînt piloți de șoc. Nu numai pentru că lucrează pe Dunărea cataractelor, dar și pentru că își petrec nopțile la timonă, pentru că pînă și visele lor sînt străpunse de colții rifurilor.

Lotul zărește stincile mărginașe ale canalului Cozla și-l simte cum se înconvoaie ca o seceră sub apă, dar niciodată nu-l poate vedea cu adevărat. Și, la urma urmei, ce-ai putea vedea sub apa asta cafenie, metalică, verzuie, niciodată albastră, ce-ai putea vedea sub anafoare, sub spumele apărute din senin, sub palpitările care-l incintă pe călător? Dar din aceste semne lotul reconstituie canalul scobit în patul albiet — așa cum medicul de clinică diagnostichează boala după puls.

Dar ca să nu-ți scape aceste semne ale fluviului trebuie să rămîi încordat ore de-a rîndul, clipă de clipă.

De pe canalul sîrbesc, mai jos de Drencova, vin arome de tei și salcîmi, se văd stupii — dar pilotul cataractelor trebuie să supravegheze riful Bosman, deasupra căruia apa fierbe ca pe o plită.

Și riful Gospodin și stinca Brancu cel mic. Și Brancul cel mare. Și limba Doica și punctul acela unde apa se rotește atît de besmetică încît i s-a spus — ca în incantatoriile versuri onomatopeice ale lui Ion Barbu — ghirigari.

Și de-abia răsuflă că apar cele două stînci culcate pe

Camil BACIU

(Continuare în pag. a 2-a)

După o scurtă vacanță, echipa Progresul și-a început ieri pregătirile pentru noul campionat cu un antrenament... în deplasare, pe stadionul Voința.

Foto: A. NEAGU

Înainte de intrare în Cazane, un sfat cu „piloții"

Foto: TR. GEORGESCU

DRUM BUN!
automobilism · turism · alpinism

PUNCTE DE REPER PENTRU VIITORUL TURISTIC AL DELTEI

Bun cunoscător al deltei în care și-a desfășurat mai bine de un deceniu activitatea profesională, inginerul TEOFIL GEORGIAN din București, ne trimite o simplă suită de sugestii precedate de cîteva principii de bază și anume :

a) amenajările să nu distoneze cu decorul natural ; b) să se respecte liniștea zonelor alese de păsări pentru cuibărit ; c) toate activitățile care au contingență cu turismul să fie avute în vedere (pescuit, documentare artistică și științifică, sport nautic, vînătoare); d) nu mijloace rapide de deplasare, ci mai multe locuri de popas și călăuze bine pregătite ; e) să se utilizeze, cu ameliorări minime — în „timpii morți" — posibilitățile de transport și cazare oferite de amurile economice ale deltei.

După ce subliniază faptul că delta prezintă felurile atracții în orice perioadă a anului (chiar și iarna sau în timpul viiturilor), ing. T. Georgian enumeră propunerile sale :

I. Posibilități de cazare. Pe lîngă hotelurile din Tulcea, Maliuc și Sulina, cabanele Ilgani și Crișan, cabanele M.E.F. de la Uzlina, Crasnicol și Calica este necesar să se mai realizeze :

— amenajarea pentru vară și toamnă (în timpul cît se poate vîna la gîște) a cabanelor de la Cioban-Gîrle, Băclănești, Stipoc, Mila 29 Sulina, Mila 20 Sulina, km. 9, 12, 22 și 29 Litcov ale T.A.V.S. După epoca recoltării stufului, în aceste locuri, se pot amenaja locuri de popas pentru turiști. Cu mici amenajări, punctul Stipoc poate deveni un centru de excursii pe grindul Chilici, pe canalele și ghiolurile din zona de piaur.

În toate aceste locuri, pot fi recrutați cabanieri, bucătari și călăuze din rîndul personalului T.A.V.S.

Locuri de popas se pot realiza și amenajîndu-se o anexă cu cîteva camere pentru turiști : la cherhanalele Pardina, Tatanir, Cardon, Uzlina, km. 22 Litcov, Caraorman, Roșulet, Impuțita, Dranov, Dunavăț, Periteașca, Portița și Perișor.

Se poate amenaja cîte o cameră pentru turiști la cantoanele T.A.V.S. de la Pardina, Roșca și Carasuhat.

Pentru perioada de vară se pot realiza 10—15 puncte de popas pe pontoane dormitor de 40 sau 20 locuri, unde să se prepare și mîncăruri specifice deltei

Este foarte indicat să se organizeze cazarea și la localnici, care ar trebui, cred, ajutați să-și ridice gradul de confort (șezlonguri, aragazuri, aparate de radio etc.).

Se pot face aranjamente cu localnicii din Pătlăgeanca, Sălceni, Pardina, Tatanir, Chilia Veche, Periprava (pe br. Chilia), în comunele Letea, Sfistofca și Caraorman; în satul Cardon; în satele Gorgova, Crișan (cartierul Florii), Mila 23 pe brațul Sulina și Dunărea-Veche, în satele Dunavăț și Murighiol (brat Sf. Gheorghe); satele Sarnasuf, Sarichioi, Enișala, 6 Martie, Vișina, Lunca, Ceamurlia de Jos (Razelm).

La Sulina ar fi de dorit să se extindă hotelul și să se organizeze cazare la localnici. Aci ar trebui să funcționeze un restaurant, care să răspundă și exigențelor turismului internațional.

Orașul Sf. Gheorghe, care posedă o plajă foarte bună, ar trebui dotat cu un hotel. Pentru început, ar fi bine să se organizeze cazare la localnici.

Sînt turiști care preferă să petreacă măcar cîteva zile mai izolați. Pentru ei ar trebui să se asigure cazarea în corturi care se pot monta pe o podină așezată pe două lotci alăturate.

SE POATE MERGE ȘI PE JOS ÎN DELTĂ !

II. Mijloace de transport. Trebuie să ne revizuim concepția că delta nu poate fi vizitată decît pe apă. Ea poate fi parcursă și cu piciorul, eventual și cu bicicleta (aviz cicloturiștilor !) pe diguri. De exemplu : pe grindul Stipoc sau brațul Chilia, de la Pardina la Chilia Veche și înapoi. Putem merge pe jos sau cu bicicleta de la Tulcea la Crișan, ca și pe lîngă canalul Litcov de la km. 0 pînă la km. 18.

Cu piciorul se mai poate merge de la Crișan la brațul Sf. Gheorghe, în zona canalului Perivolofca, iar pe brațul Sf. Gheorghe, de la Perivolofca pînă la Mahmudia. În sfîrșit, se poate ajunge cu piciorul din satul Vulturul (în fața Maljucului) pînă la brațul Sf. Gheorghe. Toamna, cînd apele sînt mai scăzute, se pot organiza excursii și pe grindurile din interiorul deltei : Chilia, Letea, Ivancea, Crasnicol, Chirușca, Țigănuș.

Cu automobilul (autobuzul) se poate ajunge în toate comunele limitrofe brațului Sf. Gheorghe sau complexului Razelm. Se mai poate merge cu mașina de la Tulcea pînă la Pardina (pe brațul Chilia) sau pînă la Partizani (pe brațul Sulina). Iarna se poate merge pentru pescuit la copcă în bălțile Somovei sau Pacheșului, tot cu mașina sau autobuzul.

Pentru excursii cred că este foarte indicat să se organizeze curse de noapte cu pontoane-dormitor, în așa fel ca turiștii să ajungă dimineața odihniți la obiectivele din deltă.

Pe canalele navigabile din interior sînt mai indicate șalupele-remorcher, care au pescaj redus și totodată o mare capacitate de remorcaj. S-ar putea utiliza pentru turism ceamuri de 200 tone amenajate cu platforme, cu prelate, cu șezlonguri și hamacuri, cu bufete avînd gustări specifice deltei și băuturi reci. Aceste vase pot transporta circa 100 pasageri, mai comod decît vasele de pasageri sau remorcherele obișnuite.

Pentru canalele din interior mai puțin adînci se vor putea organiza excursii cu lotci. Vîslași-călăuze, recrutați dintre localnici, i-ar duce pe turiști 7—10 km de la punctul de cazare. Se pot vizita astfel : de la Maliuc : Dunărea Veche, ghiolul Tatanir, ghiolul Băclănești ; de la Cioban-Gîrle : Circiovata, ghiolul Fortuna, Dunărea Veche ; de la Stipoc : ghiolul Țigaiul, canalele Iacubova și Pardina, zona de plaur prin ghiolurile Babina-Matița, pe canalul Lopatna; de la Mila 23-sat: canalul Căzănel prin Trei Ezere, canalele Lopatna și Eracle ; de la Gorgova : ghiolurile Gorgova și Isacova, Uzlina ; de la Caraorman : ghiolurile Puiu și Roșu pînă la Roșulet.

Pentru vizitarea pădurii Letea și a celor două Hasmașuri este necesar să se amenajeze drumuri pe care să se circule cu autocare prevăzute cu șenile de la Letea sau de la Periprava.

Vara, cînd apele sînt scăzute, se pot efectua curse de autobuze dacă se vor amenaja drumurile Sulina — Letea sau Periprava — Letea.

Și alte cîteva amănunte. Administrația locală trebuie să facă balizarea cu geamanduri indicatoare a tuturor traseelor turistice din deltă.

În toate locurile de cazare va trebui să se asigure apă potabilă, fie aducîndu-se din alte părți, fie instalîndu-se filtre rapide ca acelea de pe vasele dormitor ale T.A.V.S.-ului.

Pentru a înlesni turiștilor să admire peisajul sau să observe coloniile de păsări ar fi necesare turnuri de observație (prevăzute cu lunete) la Roșca, Dovnica și Zătoane.

Este necesară o hartă a deltei bine pusă la punct pentru executarea căreia pot aduce personal date foarte utile turiștilor.

Ar fi binevenite centre de închiriat echipament și unelte pentru turiști și pescarii amatori; centre de artizanat care să prelucreze papura, stufuI etc.; magazine de desfacere a produselor pescărești; organizarea unei curse de agrement, cu avionul, deasupra deltei.

IUBITORII TURISMULUI CONTINUĂ SĂ AȘTEPTE

Dintr-o scrisoare adresată redacției noastre de un grup de iubitori ai drumeției reproducem fragmentele în care este ridicată, din nou, problema înființării unei asociații a turiștilor.

Cu deosebită satisfacție am citit în ziarul „Sportul" articolele : **„Pledoarie pentru înființarea unei Asociații a turiștilor" și „Turismul în învățămîntul de cultură generală"**, semnate de ing. Al. Borza, care analizează cîteva aspecte de ordin general ale activității turistice din țara noastră și care propune înființarea unei asociații a turiștilor.

Ar fi extrem de utilă o asociație în cadrul căreia turiștii cu experiență să-i îndrume pe novici, să poată participa nemijlocit la dezvoltarea turismului românesc, la administrarea și lărgirea bazei materiale a acestuia (cabane, marcaje, poteci, adăposturi, echipament). Exemplul Asociației generale a vînătorilor și pescarilor sportivi, care dispune de cabanele sale și are o rețea de magazine cu echipament special, este concludent.

Cabanele, care au fost în bună parte construite de diferite asociații turistice ale marilor instituții (B.N.R., C.F.R., P.T.T. etc.) sau prin cotizație directă de către turiști, sînt în prezent administrate de organizațiile comerciale ale Consiliilor populare județene care, ignorînd rolul social educativ al turismului, le-au transformat în unități strict comerciale. În aceste bufete-cabane, vizitatorii — în mare parte tineri care vin pentru prima dată pe munte — găsesc adeseori o atmosferă de circiumă.

De aceea, ținem să arătăm că trebuie să se ia măsuri împotriva acestor tendințe dăunătoare. De asemenea, imperioase necesități economice impun o legătură strînsă între activitatea turistică și ocrotirea cadrului natural (cu resursele sale) unde aceasta se desfășoară.

Ar trebui să se promoveze adevărata drumeție, să fie deprins tineretul cu practicarea acestui sport modern, inițiat în tainele și regulile sale. Prin turism se poate dezvolta simțul de răspundere cetățenească, de respect pentru frumusețile naturii. Să nu uităm desele semnale de alarmă determinate de distrugeri ale naturii, comise fie de către vizitatori, fie chiar de către unele instituții cu lucrări inutile sau insuficient studiate. Marcajele — cele mai multe — sînt într-o stare jalnică, după cum s-a relevat adesea și în presă iar în unele cazuri ele induc în eroare pe turiști.

Adevărații iubitori ai naturii trebuie pregătiți din vreme, de aceea găsim foarte oportună propunerea de **a se introduce turismul în cadrul programei de învățămînt.**

Vă rugăm a continua să acordați în ziarul dv. spațiul ce se cuvine celor mai numeroși sportivi ai țării — turiștii — și să continuați a-i mobiliza pentru susținerea înființării unui Turing Club al României, asociație care poate contribui totodată la creșterea prestigiului internațional al patriei noastre.

Scrisoarea este semnată de mai mulți amatori de turism printre care : ing. C. CIUCEANU, membru al Consiliului pentru ocrotirea naturii al municipiului București, ing. M. MOȚOI, de la uzina „Color" — București; ing. V. VANȚA, custode al Comisiei monumentelor naturii etc.

ANOMALII DE CIRCULAȚIE

Cu o săptămînă în urmă — mai exact, marți 9 iulie — ne întorceam cu automobilul de la Craiova. La ieșirea din Pitești s-a lăsat seara. Am trecut de Golești, apoi de Văleni-Podgoria. Deodată, înaintarea a devenit anevoioasă. Motivul ? Mai mult de jumătate din mașinile care veneau din față aveau farurile nereglate, foloseau luminile incorect sau, pur și simplu, circulau în beznă. Timpul nu ne-a permis să ne oprim pentru a-i inventaria pe contravenienții la legea circulației. Am reținut, totuși, un „etalon" : camionul 06895 B, care ne-a ieșit în cale fără nici un fel de semnalizare luminoasă. La toate aceste anomalii nocturne s-au adăugat automobilele oprite pe marginea șoselei fără a-și marca staționarea, căruțe fără felinare, bicicliști plimbîndu-se impasibili pe unde-i tăia capul.. Ne întrebăm : cum permit organele de circulație — cunoscute pentru intransigența lor în serviciu — asemenea abateri pe o șosea cu intens trafic rutier ? (D. L.).

Astă-seară, la ora 21,30, din Praga și Regensburg,

START ÎN RALIUL DUNĂRII-CASTROL

● Iau parte 57 de echipaje din 11 țări ● Printre competitori — campionul european Sobieslaw Zasada (Polonia), cunoscutul pilot finlandez Paoli Toivonen, precum și austriecii dr. A. Pilhatsch și W. Pöltinger, cîștigători ai raliului în 1965 și, respectiv, 1966 ● Traseul măsoară 3 115 km și traversează teritoriile a cinci țări ● Competiția se încheie vineri noaptea la Poiana Brașov

A V-a ediție a Raliului Dunării începe astă-seară, la ora 21,30, din orașele Praga și Regensburg. După cîteva ore de drum, toate cele 57 de echipaje înscrise în competiție se vor întîlni pe teritoriul Austriei, la Freistadt, de unde vor urma un traseu comun pînă în punctul terminus, Poiana Brașov. Sosirea în frumoasa noastră stațiune de munte va avea loc vineri noaptea, începînd de la ora 23,28.

Pentru ca publicul să poată urmări întrecerea, dăm în continuare traseul de pe teritoriul țării noastre, precum și orele la care trebuie să treacă primul echipaj prin localitățile mai importante. **Joi, 18 iulie :** punctul de frontieră Borș (19,40), Arad (21,28), Deva (23,37) **Vineri, 19 iulie :** Sebeș (1,21), Sibiu (2,01), Mediaș (2,39), Tg. Mureș (3,29), Toplița (4,49), Bicaz (6,27), Gheorghieni (8,12), Praid (8,54), Miercurea Ciuc (9,54), Comănești (11,07), Brașov (13,07), Cheia (15,52), Văleni de Munte (16,25), București — Piața Scînteii (17,35), Pucioasa (19,48), Sinaia (20,28), Văleni de Munte (21,43), Săcele (22,53), Poiana Brașov (23,28).

În România sînt programate nouă probe speciale, care vor avea loc vineri la următoarele ore și în următoarele puncte de pe traseu (în paranteză lungimea probei): 4,50 Toplița (17 km), 8,20 Gheorghieni — Praid (31 km), 10 Comănești (9 km), 14,30 Rișnov — Piriul Rece (14 km), 16,40 Cheia (24 km), 17 București (6 km), 20 Pucioasa (12 km), 22,20 Văleni de Munte (32 km), 23 Brașov — Poiana (13 km). Întrecerea de viteză la cursă, împreună cu compatriotul său Postawka, pe o mașină Porsche 911-T din categoria Grand Tourisme. Alt pilot de mare clasă este finlandezul **Paoli Toivonen** (coechipier Tinkkanen), specializat în traseele grele, cu drumuri de calitate inferioară. Acum zece zile, luînd cunoștință de cele mai dificile porțiuni de traseu din România, automobilistul finlandez a spus : **„Este exact ceea ce-mi convine".** Toivonen a cîștigat Raliul Monte Carlo în 1966, iar anul acesta s-a clasat în aceeași competiție pe locul al doilea. El conduce pînă la ora actuală în clasamentul campionatului european la categoria G.T. Pe mașina sa, tot un Porsche 911-T, este înscris numărul de concurs 5. Acestor doi reputați piloți li se adaugă austriecii dr. A. Pilhatsch (mașină B.M.W. 2002) și W. Pöltinger (Volvo 142 — S), care s-au clasat pe primul loc în Raliul Dunării în 1965 și, respectiv, 1966.

Anul trecut, raliul s-a încheiat cu o probă de viteză pe circuit, care a avut loc la Mamaia

Automobil Clubul Român este reprezentat în actuala ediție de patru echipaje, care concurează pe mașini Renault 8 Gordini de 1255 cmc. Componența acestor echipaje este următoarea : **A. Puiu — M. Heitz** (nr. de concurs 36), **Fl. Popescu — M. Steresecu** (39), **M. Vicaș — E. Ionescu Cristea** (42), **M. Dumitrescu — P. Vezeanu** (47). Cinci din concurenții români sînt debutanți în astfel de concursuri de amploare, iar trei dintre ei au făcut cunoștință cu Raliul Dunării la ediția din anul trecut. Mașinile pe care concurenții noștri le pilotează (în afară de una singură) au fost procurate de curînd de la uzina constructoare.

D. LAZAR

(X) PILOȚI ȘI PESCARI

(Urmare din pag. 1)

burtă, cu spinările roase de valuri și vînturi. Bivolii, amintind stînca Aiu Dag din Crimeia, adică „Stînca Ursului".

Și iată Grebenul, pe care îl sari ca pe un obstacol de curse — și iată rîul Tachtalia — și Dunărea se îngustează pînă aproape la 150 metri.

Între pereții de stîncă ce sugrumă fluviul, deasupra rîpurilor dințate, piloții culeg și povestesc legendele Dunării. Sînt legendele vapoarelor scufundate, ale căror tragedii capătă, uneori, prin repovestire, proporțiile naufragiului Titanicului. Și legende din vremea turcilor, despre fecioare ascunse în peșteri semiacvatice, și legende despre călugări și despre îndrăgostiți.

Crucea de pe stînca Mraconia amintește de doi îndrăgostiți care s-au aruncat din înaltul ei pentru că erau împiedicați să se căsătorească. O căprioară cu doi pui rătăcită la km 966 a dispărut cu puțin timp înainte ca legenda să se închege în jurul ei, transformînd-o în victima unei dragoste neîmpărtășite, dar lotii și-o amintesc și o evocă adeseori.

Pentru că le rămîn, între două curse, lungi după-amieze în care gătindu-și mîncarea comentează pînă la istovire cataractele și știrile de senzație apărute în presă.

Prima întrebare pe care ne-a pus-o Memet Nimet, ballonweterul de la Drencova, se referea la doctorul Blaiberg. Memet Nimet părea sincer îngrijorat. Se vedea că manipulînd ceasul cu 5 repere și baloanele semafoarelor, gîndurile lui zboară departe. Apoi ni s-au pus întrebări despre sir Francis Chichester și despre ceilalți călători solitari.

Lumea pulsa fascinantă în jurul lotilor, foarte aproape și totuși plină de mistere.

Între timp se strînseseră și ceilalți piloți, nu numai români, ci și iugoslavi. O veche convenție, reînnoită, conferă un caracter binațional instituției lotilor. Românii și sîrbii lucrează împreună, pe un mal și pe celălalt, după cum le vine rîndul și foarte mulți dintre piloții iugoslavi știu românește la fel de bine ca locuitorii malului stîng al cataractelor.

Spre seară, după un scurt conciliabul, am fost sfătuiți să nu străbatem Cazanele, Iuții, Porțile de Fier, fără pilot, nu numai datorită pericolelor posibile, ci și pentru a afla „pe viu" istoriile locului.

Astfel am făcut cunoștință cu Constantin Bildea, un om trecut de 40 de ani, voinic și reținut, care a doua zi, în zori, a luat loc în fața timonierului nostru, așezîndu-se pe o saltea de cauciuc dezumflată.

Și am pornit să străbatem împreună Dunărea cataractelor.

PATRU ÎNTR-O LOTCĂ

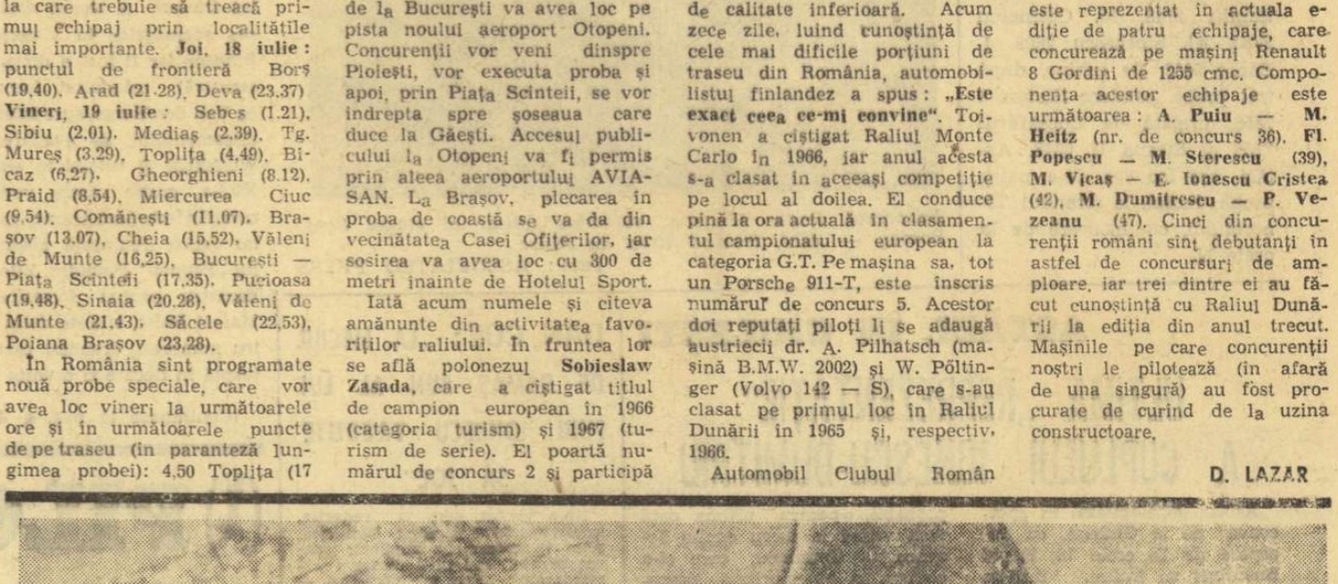

Arbitri români la finala „Cupei Greciei" la fotbal

Finala „Cupei Greciei" la fotbal, care se va disputa duminică 21 iulie, va fi condusă de arbitrii români Aurel Bentu (la centru), Gh. Popovici și N. Cursaru (la tușă).

CELE 8 MINUNI ALE FOTBALULUI

I

„Acești oameni erau irezistibili, insinuanți și nevăzuți parcă pe teren, iar adversarii nu ajungeau să atingă balonul pe care ei îl monopolizau pentru demonstrațiile lor dezarmante. Niciodată n-am mai putut să văd de atunci driblingul, fenta, pasa scurtă, precisă, legate la infinit, atingînd o atît de înaltă perfecțiune". *Poate credeți că aceste cuvinte caracterizează evoluția fotbaliștilor de la* F.C. Santos, Benfica, Manchester United *sau* Internazionale? *Ei bine nu! Ele aparțin regretatului cronicar de fotbal francez,* Maurice Pefferkorn, *și se referă la o formație pe care lumea a uitat-o azi:* „Corinthians". *Unde și cînd a existat această echipă?*

★

De atunci a trecut mai bine de o jumătate de secol. Mai precis, 60 de ani. Sintem, deci, prin 1908, cînd oamenii aflau cu uimire că semenii lor zboară la bordul unor aparate, mai grele ca aerul, din ce în ce mai repede și mai sus, cînd la primele curse de automobile se înregistrau viteze „amețitoare" de 50—60 km pe oră, în anii crinolinelor, ai nemuritoarelor valsuri. Și... Și ai primelor ediții ale Jocurilor Olimpice moderne. Fotbalul avea atunci, în Europa, popularitatea de azi a golfului sau cricketului. În Anglia, însă, acest sport declanșase primele pasiuni, instalîndu-se („obraznic" — spun cronicarii vremii) în centrul atenției opiniei publice. Prin ce? Prin ruptura creată între fotbalul profesionist și cel amator.

Jocul cu balonul rotund îi cucerise, așadar, pe flegmaticii insulari, transformîndu-i în fanatici susținători ai unor teamuri, pe care le doreau tot mai bune, pe care sperau să le vadă mereu învingătoare. Așa a apărut profesionismul. Din dorința absurdă de victorie. Ca o reacție față de brutala risipire a romantismului ce înconjura pînă atunci lumea balonului rotund și față de mugurii „industrializării soccerului", fratele geamăn al „rugger"-ului (rugbyul de azi), s-a creat o federație separată de fotbal amator, care a luptat prin toate mijloacele pentru ca acest sport să-și păstreze „hermina albă".

Și printre aceste mijloace a existat unul care se chema „Corinthians" *— o echipă ce-și propusese să dovedească frumusețea jocului eliberat de goana după puncte, scăpat de obsesia rezultatului.*

Jucătorii lui „Corinthians" au spiritualizat fotbalul, care era pentru ei un mijloc de petrecere a timpului liber într-un mod cît mai plăcut, îmbinînd efortul fizic cu cel intelectual.

„Corinthians" era însă mai mult o experiență. Echipa, ca atare, se alcătuia ad-hoc și evolua cu scopuri pur demonstrative, respingind structural orice tentă competițională a partidelor pe care le disputa.

Scriind aceste rînduri, în zilele cînd se înmulțesc îngrijorător de mult veștile despre scandalurile și bătăile de pe terenuri sau despre degradarea spectacolului fotbalistic în lupta oarbă pentru un gol și o pungă de arginți, nu putem să nu regretăm că temerara încercare a acestor englezi romantici n-a avut sorți de izbîndă.

★

Marii jucători de fotbal, vedete autentice care prin valoarea și comportarea lor au încălzit inimile unor generații de iubitori ai acestui sport, sînt în prezent

2

adevărate figuri de legendă. Nu o dată auzim povestindu-se și azi, cu un respect și o venerație nealterate de trecerea anilor, despre isprăvile celebrului portar spaniol Ricardo Zamora, *ale lui* Meazza, Sindelar *sau* Tommy Lawton. *Uneori, scormonind mai adînc amintirile, sînt proiectați în actualitate chiar inimitabilii (așa se spune!) uruguayeni* Scarone, Cea, Andrade *sau* Petrone, *care au uimit Europa anilor „charlestonului" și ai Fordului cu mustăți.*

Fotbaliști de superclasă... Au mai fost, fără îndoială, și alții. La fel de buni, la fel de merituoși în purtarea galoanelor de aur pe care posteritatea li le-a acordat. Dar, oricîtă fantezie și oricît talent ar fi dovedit un jucător în manevrarea mingii, el nu ar fi putut realiza esențialul în fotbalul competițional de unul singur. Adică, victoria. Pentru că rezultatul final a rămas în toate timpurile, și va rămîne și în viitor, un rod al muncii colective, un produs al întregii echipe.

De aceea, azi, scuturînd praful așternut de ani peste filele îngălbenite ale colecțiilor de ziare, vom reînvia, măcar fugitiv, marile echipe de fotbal, care au dominat autoritar toate competițiile dintr-o perioadă de timp mai lungă sau mai scurtă, care și-au înscris în palmares victorii ce au făcut să curgă fluvii de cerneală. Iată-le, în ordine cronologică, așa cum s-au succedat în istoria acestui sport, atît de adorat pe toate meridianele și la toate latitudinile.

★

Primul război mondial se încheiase de mai bine de patru ani și omenirea alinîndu-și durerile, îmbrățișa cu aviditate tot ce energiile descătușate de pace și dorința de destindere puteau oferi în al doilea deceniu al secolului nostru. Era epoca perfecționării avionului și a automobilului, a uimitoarei dezvoltări a filmului, era — totodată — și epoca de maturizare, de consolidare a Jocurilor Olimpice.

În turneul olimpic de fotbal din 1924, de la Paris, fotbalul european (cel britanic continua să păstreze o

3

rezervă politicoasă, dar rece față de orice gen de competiție de amploare după scandalurile și eșecurile înregistrate la două turnee olimpice antebelice) primea oaspeți neobișnuiți: selecționatele Uruguayului și Statelor Unite.

Acceptați cu curiozitatea de rigoare, fotbaliștii Uruguayului, țară a cărei exactă poziție geografică mulți europeni doar o bănuiau pe atunci, au uimit din primul moment. Adică încă înainte de inaugurarea acestei competiții, cea dintîi din istoria fotbalului care depășea granițele unui continent. Pentru că uruguayenii poposiseră, mai întîi, în Spania și evoluțiile lor acolo stîrniseră comentarii elogioase, al căror ecou alimenta copios rubricile de sport ale cotidienelor pariziene.

Jocul lor de debut a declanșat un val de entuziasm. Fotbalul european și spectatorul său, produse ale școlii britanice, caracterizată prin sobrietate, precizie și siguranță, ca roade ale unor îndelungi și asidue antrenamente, prin vigoare și dîrzenie, au descoperit deodată altă față a acestui joc. Era un fotbal care nu ținea cont de legile conservatorismului britanic, era un fotbal iute, inspirat, cu execuții tehnice măiastre și fulgerătoare. Era un joc pe care-și puseseră amprenta calitățile naturale ale acestor sud-americani, ce-și îngenunchiau, pe rînd adversarii, ca niște toreadori, cu zîmbetul pe buze și cu o dezinvoltă facilitate. Una după alta, selecționatele Iugoslaviei (7—0), Statelor Unite (3—0), Franței (5—1) *și* Olandei (2—1) *au fost învinse de explozia de talent și originalitate a echipei „celeste". În finală, Uruguayul a învins* Elveția *cu 3—0, înscriindu-și astfel numele pe locul de onoare al primei competiții mondiale a fotbalului. Să înscriem și noi aci numele acelor jucători care au deschis o epocă în fotbal:* Mazzali — Nazzasi, Arispe — Andrade, Vidal, Ciera — Urdinaran, Scarone, Petrone, Cea, Romano.

Călin ANTONESCU

(Va urma)

VEȘTI DIN TABERELE ARĂDENE

Iubitorii fotbalului din Arad așteaptă cu nerăbdare data de 11 august cînd U.T.A. și Vagonul vor lua startul în campionatul primei divizii. Vizitînd recent cele două tabere, am aflat o serie de amănunte, pe care ne grăbim, stimați cititori, să vi le aducem la cunoștință.

U.T.A. SE AFLĂ ÎN STAȚIUNEA MONEASA

Coco Dumitrescu și băieții lui sînt, de la 13 iulie, în stațiunea Moneasa. Ei fac zilnic două antrenamente, punînd accent pe pregătirea fizică generală. La 23 iulie textiliștii vor începe o a doua etapă pregătitoare, la Arad, care prevede și o serie de meciuri amicale: cu echipa de tineret (la 25 iulie), cu Politehnica Timișoara (la 28 iulie, Arad), revanșa cu Politehnica (la 1 august, Timișoara), cu Rapid București (4 august, Arad) și în sfîrșit, cu M.T.E. Szolnok — Ungaria (8 august, Arad). Lotul textiliștilor cuprinde, în afara juniorilor promovați o singură noutate — CAUNEI (de la Jiul).

CINCI ANTRENAMENTE PE SĂPTĂMÎNĂ LA VAGONUL

Proaspăta promovată în divizia A, Vagonul, a revenit la Arad după ce în perioada 3—12 iulie s-a pregătit la băile Lipova. Macavei et co. se antrenează de cinci ori pe săptămînă, urmînd ca pînă la 11 august să susțină un număr de nouă meciuri amicale, cu adversari încă nedesemnați. **TOMA JURCĂ** are la dispoziție următorul lot: **Gherghel, Arghișan, Lenarth, Igna, Müllroth, Boroș, Matușinca, Mihai Mihai, Dvorjac, Schweilinger, Chivu, Stănoaie, Dembrovschi, Macavei I, Macavei II și Petschovschi III.** Efectivul urmează a fi completat cu cîțiva jucători noi.

ȘTEFAN IACOB
coresp. principal

C.F.R. ARAD A CÎȘTIGAT TURNEUL DE LA KIKINDA (Iugoslavia)

Formația divizionară B C.F.R. Arad a luat parte, în orașul Kikinda, la un turneu, alături de echipele locale J.A.K. și Obred. Victorioși în ambele confruntări (4—0 cu J.A.K. și 3—1 cu Obred), feroviarii, s-au clasat pe locul I, adjudecîndu-și cupa pusă în joc. Susținînd un al treilea meci la Mocrin, în compania echipei locale, arădenii au cîștigat cu 5—1. Reveniți în țară, elevii antrenorului Ilie Don, stimulați de succesele obținute în Iugoslavia, se pregătesc cu seriozitate în vederea participării, de la 21 iulie, la „Cupa de vară". **(I. Șt.)**

La mulți ani, Pahonțu!

Maestrul emerit al sportului Gheorghe Pahonțu, care de la vîrsta de 19 ani, cînd a debutat în divizia A, joacă la aceeași echipă, Petrolul, serbează azi cea de a 35-a aniversare a zilei de naștere. Unul dintre cei mai „bătrîni" fotbaliști de la noi, inimosul fundaș ploieștean nici nu se gîndește să abandoneze activitatea competițională, în aceste zile aflîndu-se cu mai tinerii colegi de echipă, la Sinaia, unde Oană și-a stabilit cartierul general al pregătirilor în vederea începerii noului campionat.

Rugat, săptămîna trecută, să ne dezvăluie „planurile" de viitor, Pahonțu ne-a spus: „Vreau cu tot dinadinsul să mai joc cel puțin un an și, astfel, să depășesc cifra de 300 de meciuri în divizia A. Pînă la această oră am jucat numai... 297".

Așadar, la 35 de ani, Pahonțu nu renunță. Dacă tinerii colegi ai lui „nea" Gică, și nu numai ei, vor înțelege semnificația aniversării de azi, asta înseamnă că numărul celor care iubesc cu adevărat fotbalul și sînt în stare să sacrifice orice în favoarea lui va crește considerabil.

SILVIU PLOEȘTEANU SE DESTĂINUIE...

...Zile de sfîrșit de iunie în orașul de pe malul Begăi. În holul hotelului din Timișoara, un om se plimbă îngîndurat. E *Silviu Ploeșteanu*, antrenorul stegarilor brașoveni. Nu îndrăznesc să-l tulbur. După un timp, mă zărește și vine spre mine.

— ...*Medievală probă barajul acesta!* — sînt primele cuvinte ale „bătrînului leu". *Ai senzația că te afli într-un creuzet încins! Oricum te miști, orice faci, nu scapi de văpăile emoțiilor, ca să nu spun că drumul la meciuri este o adevărată tortură. Scapi de sabia lui Damocles, nu scapi...*

...Revedere cu antrenorul Ploeșteanu, zilele trecute, la Brașov.

— Din păcate, de ce-ați fugit, n-ați scăpat...

— *Așa a fost să fie. Cu puțină șansă, cu un singur punct luat în plus la U.T.A. sau la Steaua, la Brașov, sau la „U", la Cluj, unde am pierdut în*

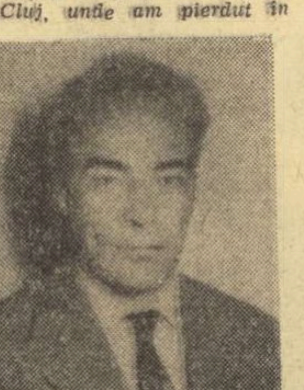

min. 90, am fi scăpat de baraj.

— Cum vedeți viitorul?

— *Greu de răspuns, așa, dintr-o dată. Echipa Steagul roșu și cu mine trăim un moment de cumpănă. În 1947, această formație activa în raion. De atunci, am urcat treaptă cu treaptă: regiune, divizia C, divizia B, iar în 1956 am promovat în „A". Aici, în 12 ani, am fost aproape mereu printre echipele fruntașe ale campionatului. Acum, am retrogradat în „B". Trebuie să recunoașteți că, după 21 de ani, această primă „cădere" este o experiență pe cît de crudă, pe atît de dificilă.*

— Aveți, într-un fel, situația elevului fruntaș ani de zile și care, la un moment dat, rămîne repetent...

— *O analogie potrivită. Problema noastră este... problema părinților elevului repetent și a lui însuși. Părinții nu trebuie să dispere, ci să lupte pentru redresarea (în primul rînd psihică) a elevului, pentru repunerea lui „pe linia de plutire", iar el trebuie să muncească de trei ori mai mult pentru a recupera și, de ce nu, pentru a-i ajunge din urmă pe foștii săi colegi.*

— Obiectiv — teoretic și practic — perfect realizabil!

— *E adevărat. Atingerea lui, însă, presupune îndeplinirea unor condiții-principii: MUNCĂ fără menajamente, SPRIJIN REAL din partea biroului secției de fotbal și a organelor competente, CALM, CURAJ, PERSEVERENȚĂ. Numai așa, retrogradarea echipei Steagul roșu în divizia B va rămîne un episod „bizar" în istoria acestei echipe...*

— ...căreia i-ați închinat aproape jumătate din viață!

M. POPESCU

MISTERIOASE PREGĂTIRI PENTRU „WORLD CUP"

În sfîrșit, după o călătorie destul de obositoare, cobor din tren. Pe peronul pustiu ceasul arată ora două noaptea. Simt că mă trec răcori. Cu o mișcare grăbită deschid geamantanul și în secunda următoare sînt îmbrăcat cu două pulovere groase. Din spatele gării își fac apariția 4 bărbați voinici. **„Cam răcoare pe la noi"** mă întîmpină grupul. **„Frig bine"** spun. **„Să mergem"** propune unul. **„Să mergem"** repet eu. Și pornim în noapte...

Trecem un pod, mergem ce mergem, și intrăm într-o pădure de brazi. După cîteva minute ajungem la Tabăra Bucșoaia, din Țara Moldovei de sus. Ne oprim în fața unei vile somptuoase. **„Veți dormi aici"** spune unul dintre însoțitori. **„Mîine dimineață venim să vă luăm". „Veniți. Apropo — întreb — la ce oră încep „ostilitățile?" „La ora 8.30..."**.

La ora 8 sînt în picioare. Deschid larg fereastra, încerc să fac cîteva exerciții de înviorare și rămîn locului. În fața mea sute de fotbaliști îmbrăcați în tricouri multicolore își dispută balonul la vreo treizeci de porți.

— Formidabil! exclam.

— Vă place? aud vocea unui antrenor.

— Cîte echipe sînt?

— **Patruzeci!**

— **Deci, 40 ori 11 — 440 de jucători!**

— Plus rezervele: în total 630 de **fotbaliști.**

— Buni? întreb.

— Cei mai buni din țară! 39 de selecționate de județ, inclusiv reprezentativa municipiului București.

— În viața mea n-am văzut atîția fotbaliști adunați la un loc! Cum se cheamă întrecerea?

— „World Cup".

— N-am înțeles.

— Ați înțeles foarte bine, dar — probabil — nu sînteți familiarizat cu expresia...

— Așadar, „World Cup"?

— Exact. Cu meciuri în fiecare zi, cu un secretariat care programează zilnic zeci de arbitri, cu o comisie de disciplină foarte competentă, cu antrenamente după fiecare meci, precum englezii, cu...

★

Stimați cititori, pînă am sosit aici, în cadrul acestui **„Festival fotbalistic al tinerelor speranțe"** s-au disputat 380 de meciuri oficiale. În ultimele zile, turneul final al „Cupei Mondiale" a mai programat 120 de întreceri. S-a jucat, prin rotație, pe terenuri reduse și normale. Întîlnirile au fost aprige, cu goluri multe (peste 1 000), cu faze de mare spectacol. Fiecare echipă a avut la dispoziție cîte cinci mingi (250 a trimis federația de specialitate și 200 a dat tabăra). S-a jucat — aș putea spune — zi și noapte (noaptea „miuță" prin dormitoare). Unii — sub pretext că răspund de mingile încredințate — le-au luat cu ei și în drumeție la smeuris (pe Cetățuie). Le-au ținut în brațe în timpul spectacolului dat de Teatrul de păpuși din Botoșani (Păcală a fost grozav!) și le-ar fi ținut și în ziua cînd au primit vizita lui Ciupi Rădulescu și a Ancăi Agemolu, dacă mîinile nu le-ar fi fost ocupate cu creioane și caiete pentru autografe.

Firește, în această frumoasă și inedită tabără inițiată de Consiliul național al organizației pionierilor și îndrumată tehnic de specialiști ai F.R. Fotbal, toată puștimea sportivă s-a simțit în largul ei. După programul obligatoriu de somn, cine avea meci se ducea pe stadion, cine nu — juca baschet, volei, handbal, participa la atrăgătoare concursuri de „cel mai bun recitator", „cel mai bun solist instrumentist", sau se dădea pur și simplu în zecile de leagăne și balansoare aflate la tot pasul. Cu excepția căpitanilor de echipe care, spre a nu-și „știrbi" autoritatea, preferau să dea la mrene sau păstrăvi, pe firul Moldovei din spatele taberei.

Am aflat și sensul acestor întreceri organizate pe sistemul campionatului mondial. Ideea a fost formidabilă! Ce a stat la baza ei: a) majoritatea copiilor veniți aici și-au împrumutat nume celebre ca Eusebio, Pele, Garrincha, Bobby Charlton etc. Deci, aspect competitiv „internațional"; b) s-a constatat că piticii din Maramureș, bunăoară, spre deosebire de cei din Galați, au sisteme diferite de joc, în funcție de meciurile internaționale vizionate la televizor. Așadar, sisteme opuse, specifice diferitelor țări; c) ca și în „Cupa Mondială", la această întrecere participă cei mai buni fotbaliști; d) echipele fiind în număr mare — 40 — au trebuit să fie împărțite în mai multe serii; e) în sfîrșit, de ce nu s-ar obișnui piticii — încă de pe acum — cu specificul, intensitatea și atmosfera marilor întreceri?

Și, la urma urmei, de ce nu s-ar pregăti — tot de pe acum — pentru „Cupa Mondială" ?!

V. TOFAN

SE DESCHID TABERELE DE JUNIORI

Secretarul general adjunct al F.R.F., Ion Alexandrescu ne-a anunțat ieri dimineață, că, începînd de la data de 18 iulie și pînă la 5 august, în patru orașe — Piatra Neamț, Bistrița, Rm. Vîlcea și Tg. Jiu — se deschid taberele de juniori organizate de federația de specialitate.

În cele patru tabere au fost convocați 130 de tineri fotbaliști selecționați din întreaga țară. Fiecare tabără va fi condusă de un grup de patru antrenori.

PROGRAMUL TURULUI CAMPIONATULUI DIVIZIEI NAȚIONALE C, EDIȚIA 1968-1969

SERIA a V-a

ETAPA I, 11 AUGUST
U.M. Timișoara—Victoria Caransebeș
Dunărea Calafat—Minerul Anina
Vointa Lugoj—Progresul Strehaia
Furnirul Deta—Victoria Tg. Jiu
Metalul Toplet—Minerul Lupeni
Minerul Motru—Autorapid Craiova
Minerul Bocșa—Energetica Tr. Severin
St. roșu Plenița—Șoimii Timișoara

ETAPA A II-A, 18 AUGUST
Energetica Tr. Severin—St. roșu Plenița
Progresul Strehaia—Furnirul Deta
Victoria Tg. Jiu—Metalul Toplet
Șoimii Timișoara—Vointa Lugoj
Autorapid Craiova—Minerul Bocșa
Minerul Anina—U.M. Timișoara
Minerul Lupeni—Minerul Motru
Victoria Caransebeș—Dunărea Calafat

ETAPA A III-A, 25 AUGUST
Dunărea Calafat—Metalul Toplet
Minerul Lupeni—Victoria Tg. Jiu
Vointa Lugoj—Victoria Caransebeș
U.M. Timișoara—Progresul Strehaia
Furnirul Deta—Șoimii Timișoara
St. roșu Plenița—Autorapid Craiova
Minerul Bocșa—Minerul Anina
Minerul Motru—Energetica Tr. Severin

ETAPA A IV-A, 8 SEPTEMBRIE
Autorapid Craiova—Minerul Lupeni
Energetica Tr. Severin—Furnirul Deta
St. roșu Plenița—Minerul Motru
Vointa Lugoj—Dunărea Calafat
Victoria Caransebeș—Progresul Strehaia
Șoimii Timișoara—Minerul Anina
Victoria Tg. Jiu—U.M. Timișoara
Metalul Toplet—Minerul Bocșa

ETAPA A V-A, 15 SEPTEMBRIE
Victoria Tg. Jiu—Minerul Bocșa
Minerul Lupeni—Vointa Lugoj
Progresul Strehaia—Dunărea Calafat
Furnirul Deta—Metalul Toplet
Minerul Anina—St. roșu Plenița
Minerul Motru—Victoria Caransebeș
Energetica Tr. Severin—Autorapid Craiova
U.M. Timișoara—Șoimii Timișoara

ETAPA A VI-A, 22 SEPTEMBRIE
Autorapid Craiova—Șoimii Timișoara
Victoria Caransebeș—Furnirul Deta
U.M. Timișoara—Energetica Tr. Severin
Dunărea Calafat—Minerul Lupeni
Metalul Toplet—Progresul Strehaia
St. roșu Plenița—Victoria Tg. Jiu
Minerul Anina—Minerul Motru
Minerul Bocșa—Vointa Lugoj

ETAPA A VII-A, 29 SEPTEMBRIE
Vointa Lugoj—Furnirul Deta
Șoimii Timișoara—Minerul Lupeni
Progresul Strehaia—Minerul Bocșa
Metalul Toplet—U.M. Timișoara
Autorapid Craiova—Victoria Tg. Jiu
Energetica Tr. Severin—Minerul Anina
Victoria Caransebeș—St. roșu Plenița
Dunărea Calafat—Minerul Motru

ETAPA A VIII-A, 6 OCTOMBRIE
Minerul Motru—Progresul Strehaia
Minerul Anina—Vointa Lugoj
Șoimii Timișoara—Metalul Toplet
Furnirul Deta—Autorapid Craiova
Minerul Lupeni—U.M. Timișoara
St. roșu Plenița—Dunărea Calafat
Victoria Tg. Jiu—Energetica Tr. Severin
Minerul Bocșa—Victoria Caransebes

ETAPA A IX-A, 13 OCTOMBRIE
Minerul Anina—Furnirul Deta
Victoria Caransebeș—Minerul Lupeni
U.M. Timișoara—Autorapid Craiova
Vointa Lugoj—Metalul Toplet
Victoria Tg. Jiu—Minerul Motru
Energetica Tr. Severin—Șoimii Timișoara
Dunărea Calafat—Minerul Bocșa
Progresul Strehaia—St. roșu Plenița

ETAPA A X-A, 20 OCTOMBRIE
Progresul Strehaia—Victoria Tg. Jiu
U.M. Timișoara—St. roșu Plenița
Minerul Motru—Minerul Bocșa
Victoria Caransebeș—Șoimii Timișoara
Autorapid Craiova—Vointa Lugoj
Furnirul Deta—Dunărea Calafat
Metalul Toplet—Energetica Tr. Severin
Minerul Lupeni—Minerul Anina

ETAPA A XI-A, 27 OCTOMBRIE
Minerul Bocșa—U.M. Timișoara
Minerul Anina—Autorapid Craiova
Energetica Tr. Severin—Progresul Strehaia
Metalul Toplet—Victoria Caransebeș
Furnirul Deta—Minerul Lupeni
St. roșu Plenița—Vointa Lugoj
Șoimii Timișoara—Minerul Motru
Dunărea Calafat—Victoria Tg. Jiu

ETAPA A XII-A, 3 NOIEMBRIE
Victoria Tg. Jiu—Victoria Caransebeș
U.M. Timișoara—Furnirul Deta
Minerul Bocșa—St. roșu Plenița
Vointa Lugoj—Minerul Motru
Minerul Anina—Metalul Toplet
Dunărea Calafat—Șoimii Timișoara
Autorapid Craiova—Progresul Strehaia
Minerul Lupeni—Energetica Tr. Severin

ETAPA A XIII-A, 10 NOIEMBRIE
Metalul Toplet—Autorapid Craiova
Minerul Motru—U.M. Timișoara
Energetica Tr. Severin—Dunărea Calafat
Progresul Strehaia—Minerul Lupeni
Șoimii Timișoara—Minerul Bocșa
Victoria Tg. Jiu—Vointa Lugoj
Victoria Caransebeș—Minerul Anina
Furnirul Deta—St. roșu Plenița

ETAPA A XIV-A, 17 NOIEMBRIE
Minerul Bocșa—Minerul Lupeni
St. roșu Plenița—Metalul Toplet
Minerul Motru—Furnirul Deta
Șoimii Timișoara—Victoria Tg. Jiu
Dunărea Calafat—Autorapid Craiova
Victoria Caransebeș—Energetica Tr. Severin
Vointa Lugoj—U.M. Timișoara
Minerul Anina—Progresul Strehaia

ETAPA A XV-A, 24 NOIEMBRIE
Progresul Strehaia—Șoimii Timișoara
Autorapid Craiova—Victoria Caransebeș
Energetica Tr. Severin—Vointa Lugoj
U.M. Timișoara—Dunărea Calafat
Victoria Tg. Jiu—Minerul Anina
Furnirul Deta—Minerul Bocșa
Metalul Toplet—Minerul Motru
Minerul Lupeni—St. roșu Plenița

CONCURSUL EXCEPȚIONAL PRONOEXPRES DIN 21 IULIE

● 4 ZILE PÎNĂ LA ÎNCHIDEREA VÎNZĂRII BILETELOR

Numai pînă sîmbătă 20 iulie, vă mai puteți procura biletele pentru concursul excepțional Pronoexpres de duminică 21 iulie 1968.

La acest concurs se atribuie în număr NELIMITAT următoarele autoturisme: „Fiat 1800", „Warszawa", „Renault 10 Major" și „Skoda 1000 M. B.".

În plus, se mai atribuie încă 10 autoturisme prin tragere la sorți a variantelor cîștigătoare la categoriile a V-a și a VI-a. Deci și cu 5 sau numai 4 numere cîștigătoare puteți obține autoturisme.

Se mai atribuie 50 excursii, de circa 15 zile, cu autocarul, în Ungaria și Cehoslovacia. De asemenea, se mai pot cîștiga premii de valoare variabilă și fixe în bani.

Cu bilete seria „N" de 30 lei puteți participa la toate cele 10 categorii.

Procurați-vă biletele din vreme.

● Nu uitați, azi și mîine sînt ultimele zile pentru procurarea biletelor la tragerea Loto de vineri 19 iulie 1968, care va avea loc la București în sala din str. Doamnei nr. 2, cu începere de la ora 19,20. Tragerea va fi radiodifuzată.

PRONOEXPRES PREMIILE CONCURSULUI NR. 28 DIN 10 IULIE 1968

Extragerea I: categoria I: 1,5x31 761 lei; a II-a: 3x17 204 lei; a III-a: 21,5x2 585 lei; a IV-a: 222x321 lei; a V-a: 742x96 lei; a VI-a: 3 657,5x27 lei.

Extragerea a II-a: categoria I: 1x73 619 lei; a II-a: 0,5x38 858 lei; a III-a: 20,5x2 041 lei; a IV-a: 143x376 lei; a V-a: 582,5x92 lei; a VI-a: 2 530x29 lei.

Premiul de categoria I extragerea a II-a în valoare de 73 619 lei a fost cîștigat de către participantul Ristia Gheorghe din Lupeni.

E ANOTIMPUL DE AUR AL MARILOR VACANȚE!

Inainte de a pleca la mare sau la munte, completați-vă garderoba cu articole de plajă.

Rochii din țesături uni sau imprimate, pantaloni, compleuri pentru plajă, costume de baie, bluze, fuste, vă puteți procura cu reduceri de prețuri pînă la 30%.

PUTEȚI REALIZA IMPORTANTE ECONOMII, CUMPĂRIND ÎN PERIOADA IULIE—31 AUGUST ARTICOLE DE VARĂ CU MARI REDUCERI DE PREȚURI

Actualitatea internațională

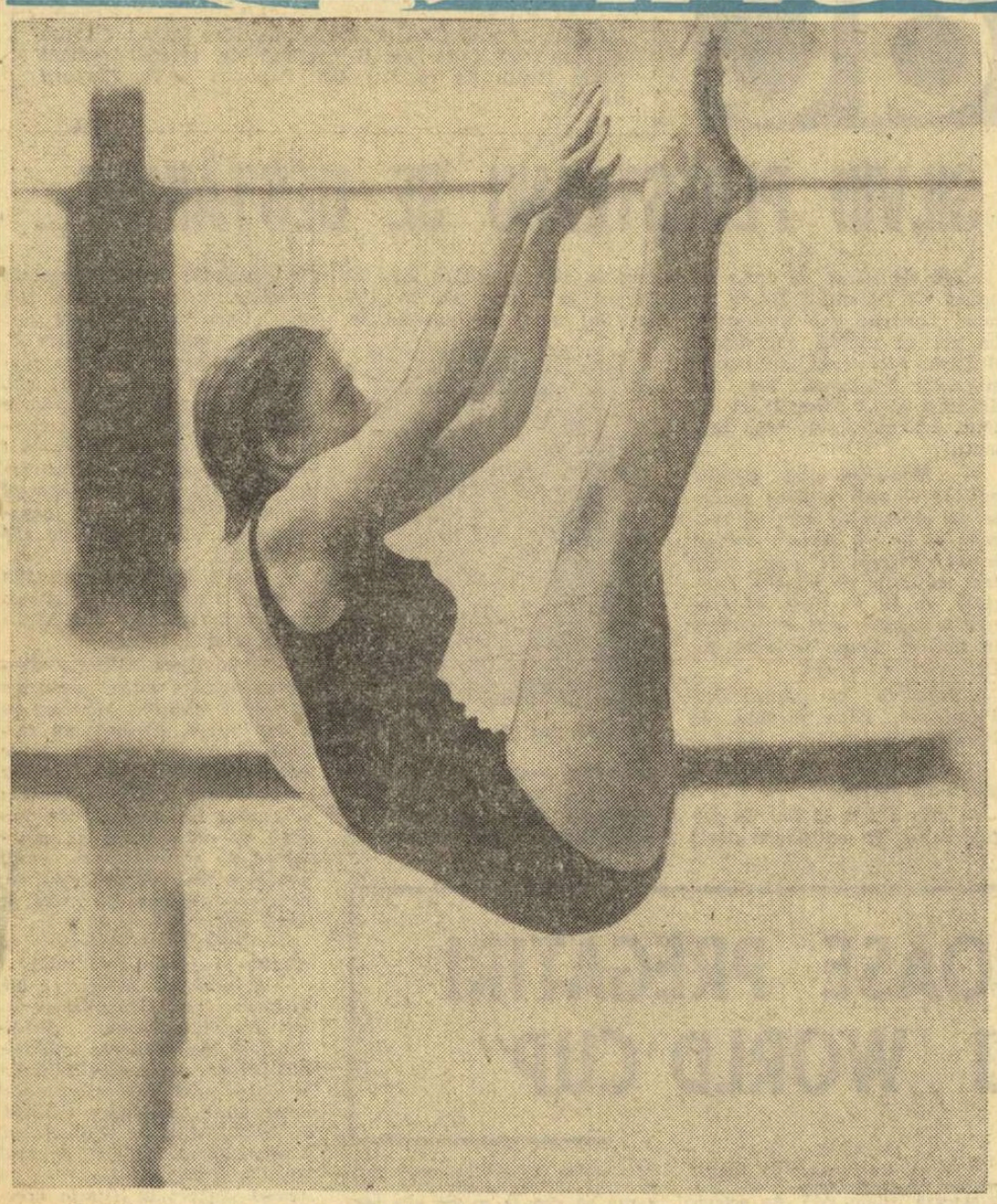

Printre componentele lotului olimpic de sărituri în apă al R. F. a Germaniei se află și Angelika Hilbert pe care fotografia de mai sus ne-o înfățișează în timpul unei sărituri efectuate în cadrul campionatelor R. F. G. pe acest an.

Angelika Hilbert a cîștigat cu acest prilej cel de al 13-lea titlu de campioană națională, titul căruia speră să-i adauge și un rezultat cît mai bun la Ciudad de Mexico.

Foto : IN-BILD

UN FRUMOS SUCCES AL TIRULUI ROMÂNESC

I. Dumitrescu pe primul loc în „Cupa Mării Baltice"

Zilele acestea s-au desfășurat în R.D. Germană — la Rostock — întrecerile celei de a V-a ediții a marii competiții internaționale cu arma de vînătoare, dotată cu *„Cupa Mării Baltice"*. Într-o companie de trăgători valoroși, taleristul român ION DUMITRESCU a reușit să se claseze pe primul loc, cu un rezultat foarte bun, 194 de talere lovite din 200 posibile. Pe poligonul de talere din Rostock s-au aliniat 52 de trăgători din *R. D. Germană* (3 echipe), *Suedia* (2 echipe), *România* (numai la întrecerile individuale cu doi concurenți), *U.R.S.S., Finlanda, Polonia* și *Norvegia*. Proba de 200 talere s-a disputat în trei zile (75,50 și 75 de talere), care a pus la grea încercare nervii concurenților — în care Dumitrescu a fost notat cu următoarele rezultate: ziua I — 73 t, ziua a II-a 49 t și ziua a III-a 72 t. Cel de al doilea trăgător român, *Gh. Florescu*, a avut o comportare mai slabă, în special în ultima zi a întrecerilor cînd a pierdut 8 focuri, clasîndu-se astfel pe locul 14 cu 185 t.

Iată clasamentele : *individual — 1. I. DUMITRESCU (ROMÂNIA) 194 t*, 2. A. Lennart (Suedia I) 192 t, 3. R. Hager (R.D.G. I) 191 t, 4. A. Alipov (U.R.S.S.) 189 t, 5. K. Czekalla (R.D.G. I) 187 t. *Pe echipe : 1. R.D.G. I 746 t*, 2. U.R.S.S., 746 t, 3. Selecționata Rostock 726 t.

Trimisul nostru special

C. FAUR transmite :

LA CRITERIUL SPERANȚELOR OLIMPICE,

VOLEIBALIȘTII ROMÂNI SÎNT NEÎNVINȘI

PISEK, 16 (prin telefon). — În ziua a doua a întrecerilor din cadrul criteriului speranțelor olimpice la volei masculin, echipa României a întrecut Bulgaria cu scorul de 3—1 (—6, 5, 14, 6), realizînd astfel a doua victorie din două meciuri susținute.

ALTE REZULTATE DIN ZIUA A DOUA : Iugoslavia — R.D.G. 3—2, U.R.S.S. — R.P.D. Coreeană 3—1, Cehoslovacia — Ungaria 3—2. Marți, voleibaliștii noștri au avut zi liberă, în timp ce R. P. D. Coreeană a învins Bulgaria cu 3—1, U.R.S.S. pe Cuba cu 3—0, R. D. G. pe Ungaria cu 3—1 și Iugoslavia pe Polonia cu 3—1. Miercuri, România va întîlni, într-un meci decisiv, reprezentativa R. P. D. Coreene.

DIN PRESA STRĂINĂ

„NOUL FOTBAL" SAU „JOCUL CU MANTINELĂ"

La 14 iulie, pe un stadion din New York, o selecționată a „tuturor vedetelor" fotbalistice din S.U.A. a învins cu 6—4 o reprezentativă similară canadiană, în cadrul unui meci desfășurat după reguli noi. În legătură cu acest „fotbal renovat", ziarul „INTERNATIONAL HERALD TRIBUNE" scrie următoarele :

„O nouă versiune de fotbal, fără ofsaid, cu patru reprize a cîte 25 minute fiecare și cu „ziduri" laterale care permit menținerea mingii în joc, este practicată acum la New York. Noile reguli ale jocului au fost elaborate de Joe Martin din Toronto, care le-a denumit „The American Soccer System" *(Sistemul american de fotbal).*

„Fotbalul, în forma sa actuală, este în agonie în Europa, America de Sud și, desigur, în America de Nord — *a declarat el.* Noul joc este de cîteva ori mai rapid, asigură înscrierea mai multor goluri și este mult mai spectaculos. Sînt ferm convins că el va salva fotbalul".

Principala inovație a „sistemului american" o constituie eliminarea controversatei reguli a ofsaidului. Pentru a accelera jocul, noua versiune prevede instalarea unei „mantinele" cu o înălțime de 75 cm în jurul terenului, mingea putînd fi jucată și prin expedierea ei în acest „zid", la fel cum se întîmplă cu pucul la hochei pe gheață. „Am eliminat, de asemenea, toate penalizările minore, astfel încît nu există prea multe pauze în desfășurarea meciului" — *a spus Martin.*

Continuă să fie menținute loviturile de pedeapsă pentru cinci abateri majore : lovirea adversarului, atacuri nepermise, ținerea adversarului, oprirea mingii cu mîna sau jucarea mingii cu mîna — dar toate vor fi executate de la linia de 16 metri, în loc de 11 metri. „Aceasta înseamnă, că, în cursul unui meci, vor exista 6 pînă la 8 asemenea penaltiuri — *afirmă Martin* —, dar fiind executate de la 16 metri, portarii au șanse mai mari de 50 la sută de a le apăra. În actualul sistem, în fața unui șuteur bun, portarul nu are teoretic nici o șansă. Am constatat că în cursul unui meci, disputat după noul sistem, se trag 80—90 șuturi la poartă și se înscrie, de către fiecare echipă, între 6 și 8 goluri. S-a creat și o mai mare viteză de acțiune, fapt dorit de suporterii de pretutindeni".

După cele două meciuri susținute la New York, echipa canadiană intenționează să joace la Philadelphia și în alte orașe americane, precum și în Europa și America de Sud.

„Oamenii nu mai sînt satisfăcuți de vechile reguli, elaborate în urmă cu 100 de ani. Fotbalul trebuie să se schimbe, la rîndul lui, la fel cum s-a petrecut cu hocheiul, baschetul și fotbalul american" — *susține Joe Martin.*

Să se interzică „olimpicilor" conducerea automobilului !...

...Acesta este titlul unui articol apărut recent în ziarul polonez „PRZEGLAD SPORTOWY". Atitudinea ziarului are drept punct de plecare accidentul suferit de campionul olimpic de box, JERZY KULEJ, care, derapînd cu mașina în apropierea localității Ciechocinka, a fost supus unei spitalizări de o săptămînă. Din fericire, accidentul lui Kulej nu a avut urmări grave, campionul olimpic urmînd să-și apere șansa pe ringurile de la Ciudad de Mexico, dar, în urma acestei întîmplări, forurile diriguitoare ale sportului polonez urmează să ia în discuție zilele acestea problema interzicerii conducerii automobilelor de către membrii loturilor olimpi[illegible].

MEXICO 68

AU FOST ALCĂTUITE CELE PATRU GRUPE IN TURNEUL OLIMPIC DE FOTBAL

După meciurile de calificare, care au avut loc în ultimele zile, se cunosc și cele două formații africane care au cîștigat dreptul să participe în turneul final. Este vorba de echipele Guineei și Marocului. Iată componența definitivă a celor patru grupe :

A (se dispută la Ciudad de Mexico) : MEXIC, COLUMBIA, FRANȚA, GUINEEA.

B (Pueblo): SPANIA, BRAZILIA, NIGERIA, JAPONIA.

C (Guadalajara) : UNGARIA, SAN SALVADOR, IZRAEL, MAROC.

D (Leon) : CEHOSLOVACIA, GUATEMALA, BULGARIA, TAILANDA.

FĂRĂ BENE, FARCAS ȘI ALBERT

Echipa de fotbal a Ungariei, campioană olimpică la Tokio, va participa la turneul final cu o echipă tînără, ca și Cehoslovacia și Bulgaria. Antrenorii Karoly Soos și Karoly Lakat au alcătuit un lot format din 30 de jucători, în mare majoritate tineri și mai puțin cunoscuți. Din lot lipsesc vedetele Albert, Farkas și Bene. Printrei cei mai cunoscuți, care au mai evoluat în echipa întîia, se numără **Varga, Szücs, Fatér** și **Novak.** În lot figurează și tînărul **Branikovics,** care nu de mult a jucat în selecționata de juniori a Ungariei.

O NOUĂ VERIFICARE A ATLEȚILOR

Tradiționalul concurs internațional atletic „Memorialul fraților Znamenski" va avea loc sîmbătă și duminică la Leningrad. La competiție și-au anunțat participarea atleți și atlete din 17 țări, printre care Anglia, Suedia, Italia, România, Iugoslavia, Bulgaria, Cuba, Ungaria, Polonia etc.

ILICEV ȘI PROKOPENKO - ÎNVINGĂTORI ÎN FRANȚA

La Dinard (Franța), în cadrul unui concurs internațional de natație disputat într-un bazin cu apă de mare, sovieticul Ilicev a cîștigat proba de 200 m liber cu 2:01,0. Prokopenko (U.R.S.S.) s-a clasat pe primul loc la 100 m bras fiind cronometrat în 1:10,8.

GIMNASTELE NOASTRE ARTISTICE — LOCUL III LA SKOPLJE

La Skoplje, în R.S.F. Iugoslavia, s-a desfășurat în zilele de 9 și 10 iulie concursul internațional de gimnastică artistică din cadrul „Festivalului solidarității", la startul lui fiind reunite valoroase gimnaste din U.R.S.S., R. D. Germană, România și Iugoslavia.

La individual compus, pe primul loc s-a clasat sportiva sovietică Natașa Ovcenikova, care a realizat un punctaj de 29,15 p. Ea a fost urmată de Ute Leman (R.D.G.) cu 28,75 p, Alia Nazmudinova și Natașa Sergheeva (U.R.S.S.) — ambele cu 28,60 p, Lilia Nazmudinova (U.R.S.S.) 28,30 p. Locul al 5-lea ocupat de reprezentanta țării noastre Ana Moțet este apreciat ca meritoriu, mai ales dacă avem în vedere că gimnastele noastre au avut o absență de cîțiva ani din arena internațională. Ana Moțet a realizat 28.10 p. O frumoasă impresie a lăsat și tînăra concurentă română Victoria Vilcu, clasată pe locul 10 (27,70 p), dar în mod nemeritat depunctată de arbitre. Celelalte sportive din delegația noastră au ocupat următoarele locuri : Iulia Zaharia — locul 11 (27,60 p), Livia Grama — locul 13 (27,50 p).

Pe echipe, gimnastele românce au ocupat locul al treilea, după selecționatele Uniunii Sovietice și R. D. Germane.

Korcinoi în finala „Turneului candidaților"

Marele maestru sovietic Victor Korcinoi (în foto) a cîștigat prima semifinală a campionatului mondial de șah, desfășurată la Moscova. El l-a învins cu scorul final de 5½—4½ pe ex-campionul mondial M. Tal. Cea de-a 10-a partidă a acestei întîlniri a fost declarată remiză la mutarea a 61-a. Korcinoi urmează să-l întîlnească pe învingătorul celeilalte semifinale, în care se întîlnesc Larsen (Danemarca) și Spasski (U.R.S.S.). În această întîlnire, care se dispută la Malmö, conduce Spasski cu 3½—1½ puncte.

Nume sonore la startul competiției cicliste „Cupa Bucureștiului"

Iată-ne la 48 de ore distanță de prima zi a unei competiții cicliste internaționale de anvergură, chemată să constituie și un sever examen preolimpic pentru reprezentativa noastră de șosea. Într-adevăr, *„Cupa Bucureștiului"*, concurs organizat de F.R.C., la *100 km contratimp pe echipe* (vineri) și *fond 150 km* (duminică), întrunește la start echipe europene de elită, unele dintre ele propunîndu-și să-și verifice la noi întregul potențial de care dispun pentru întrecerile din Mexic. Așa, de pildă, „5"-ul *Olandei (medalie de aur la Tokio, în cursa contracronometru)* este compus din șefi de promoție ai rutierilor din „țara lalelelor", și anume: *H. Jansen, D. Holst, J. Krekels, J. Zoetemelk, L. Poortvliet.*

O altă garnitură de prestigiu este și cea a *Danemarcei*, care sosește cu o carte de vizită la fel de impresionantă : *campioană mondială a probei.* Acum, vor apăra acest loc de prim rang în arena internațională : *T. Knudsen, F. Stasholm, J. Nielsen, J. Andersen, M. Thorslund.*

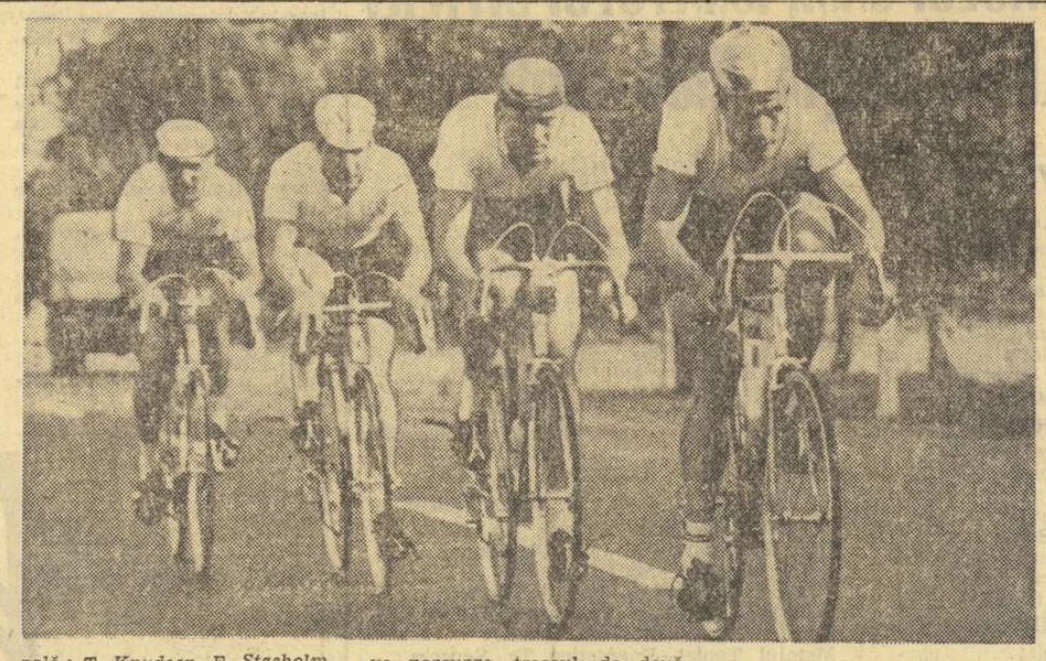

Nu mai puțin prestigioasă este și echipa *Belgiei*, condusă de reputatul antrenor *Lucien Acou*, care va da pe șoselele noastre un ultim retuș formației sale olimpice : *F. Mintjens, W. Scheers, M. Coulon, M. Gifiree, E. Ardebeeck.* Acestor ași, li se vor alătura — la startul *primei probe din concurs*, care va avea loc *vineri la ora 16,30*, pe șos. Pitești, între bornele kilometrice 20 și 45 (se va parcurge traseul de două ori dus-întors), — reprezentanții sportului cu pedale din *R.D. Germană* — a căror valoare a fost confirmată în multe confruntări de amploare. *Polonia* — team care se străduiește să cucerească lauri și în această specialitate, *Ungaria* și, firește, *România.* O singură lipsă pe lista de înscrieri, cea a squadrei azzurra, care — din motive obiective — n-a putut fi prezentă la importanta întîlnire sportivă din preajma Capitalei și împrejurimile Brașovului.

REGATA TATA

Echipa română - locul II la 8 + 1 feminin

BUDAPESTA, 16 (Agerpres). — În ziua a doua a competiției internaționale de canotaj academic „Regata Tata", proba de schif feminin a fost cîștigată de Schmiedt (R. D. Germană) cu 4:13,6. Barcaș (România) s-a clasat pe locul trei. La 8+1 feminin a cîștigat echipajul R. D. Germane, cu 3:23,8, care a întrecut echipajul României— 3:27,5.

Conduce Elisabeta Polihroniade

Turneul internațional feminin de șah de la Szarvas (Ungaria) a continuat cu disputarea rundelor a 7-a și a 8-a. Elisabeta Polihroniade a cîștigat consecutiv la românca Eleonora Jianu și la maghiara Nagy. În clasament, conduce Polihroniade (România) cu 6½ p, urmată de Sinova (Bulgaria) și Stadler (Iugoslavia) cu cîte 5½ puncte.

telex - radio - telefon

ÎN RUNDA A 5-a a turneului de la Skoplje, șahistul iugoslav Nicevski a obținut o surprinzătoare victorie în fața lui Fl. Gheorghiu. În frunte se află sovieticul Savon cu 4 p, urmat de Portisch cu 3½ (1) p.

■

ÎN FINALA probei de dublu masculin din cadrul turneului de tenis rezervat profesioniștilor, care a avut loc la Paris, perechea australiană Rod Laver și Roy Emerson a învins cu 1—6, 3—6, 11—9, 6—3, 6—2 pe Ken Rosewall, Fred Stolle (Australia).

ECHIPA argentiniană de fotbal San Lorenzo a întîlnit, la Santiago de Chile, formația Colo Colo. Oaspeții au obținut victoria cu scorul de 4—2 (3—1).

■

COMPETIȚIA DE SCHI „Marele premiu de la Alpe d'Huez" a fost cîștigată de Jean Pierre Augert, care a realizat în cele două manșe ale probei de slalom uriaș timpul de : 3:20,6. Slalomul feminin a revenit sportivei Florence Steurer cu 2:55,9.

La C.M. studențesc de șah

ROMÂNIA LA EGALITATE CU U.R.S.S. : 2-2

VIENA, 16 (Agerpres). — În localitatea Ybbs (Austria), a continuat campionatul mondial studențesc de șah. În **grupa 1** în meciul disputat între echipele U.R.S.S. și României scorul este egal: 2—2. Israel a învins cu 3½—½, echipa Braziliei. Alte rezultate înregistrate în turul doi : **grupa a 2-a :** Bulgaria — R.F. a Germaniei 2—1 (1); Scoția — Franța 2—1 (1); **grupa a 3-a :** Finlanda — Belgia 3—0 (1); Elveția — R.D. Germană 2—2; **grupa a 4-a:** Islanda — Irlanda 2½—½ (1); Danemarca — Suedia 2—0 (2); **grupa a 5-a :** Grecia — S.U.A. 2—1 (1); Norvegia — Cehoslovacia 1½—½ (2).

În clasament conduce, echipa Israelului cu 7½ p, din 2 partide, urmată de: U.R.S.S. cu 5½ p din 2 meciuri, România cu 2 puncte după un meci, Brazilia cu 1 punct.

SUPER-FAVORITUL CURSEI, RAYMOND POULIDOR, A ABANDONAT !

(Urmare din pag. 1)

din „Marea bucle". Mulți dintre ei nu cred în această tragedie și întîmpină caravana cu pancarte pe care stă scris : **„Ainte, Poulidor !"** sau **„Pingeon — învingător la Paris !"**, dar alții, conștienți de ireparabil, lasă lacrimile să spele obrazul ce trădează deznădejdea... Așa este acest Tur al Franței care din clipa cunoștinței m-a uimit !

Astăzi caravana s-a apropiat cu 236,5 km de Paris. Etapa a XVII-a a prilejuit o evadare senzațională, o victorie detașată a lui Jean-Pierre Genet și a primei echipe a Franței. Dar, din păcate, n-a fost un „coup de foudre". Acțiunea inițiată la 45 km de la plecarea din Aurillac și cu 191,5 km înainte de Saint Etienne a fost opera unor outsideri, a unor cicliști care au diferențe masive față de lider. Wolfshohl a putut sta liniștit atîta timp cît San Miguel, Bitossi și Van Springel n-au arătat nici o clipă intenția de a se aventura. Plutonul le-a permis, în aceste condiții, celor trei inițiatori ai acțiunii — francezii Jean-Pierre Genet și Georges Chappe și elvețianul Willi Spuhler — să ia un avans de aproape 13 minute pînă la Saint Etienne. Cu 3 km înainte de sosire cei doi francezi l-au părăsit pe Spuhler și și-au disputat „în familie" sprintul final. Evadările din etapele a XVI-a și a XVII-a au mai înviorat „Tour de France — 55" și specialiștii afirmă că după ziua de odihnă de la Font Romeu, „Marea bucle" a luat un nou start. Clasamentul etapei : 1. J. P. Genet, 2. G. Chappe — același timp ; 3. W. Spuhler la 27 sec. ; 4. Christian Raymond la 12:05, 5. Erik de Vlaieming (Belgia) la 12:20 și plutonul în care se afla liderul Walfshohl la 12:45. În clasamentul general conduce vest-germanul Wolfshohl, urmat de San Miguel (Spania), Bitossi (Italia) și Van Springel (Belgia). Următoarea etapă, a XVIII-a, Saint Etienne — Grenoble 235,5 km.

LA ÎNCHIDEREA EDIȚIEI

„CURSA DE 6 ORE" DE LA WATKINS KLEN

NEW YORK, 16. — Competiția automobilistică internațională „Cursa de 6 ore", desfășurată la Watkins Klen (S.U.A.), a fost cîștigată de cuplul belgian Jacky Ickx — Lucien Bianchi pe un „Ford". Ei au desfășurat pe cele 286 de ture (1 058,26 km), o viteză medie orară de 176,210 km. Pe locurile următoare s-au clasat David Hobbs — Paul Hawkins (Anglia) și Ray Heppenstall — Dick Thompson (S.U.A.).

● Campionul mondial de box la cat. cocoș, australianul Lionel Rose se va întîlni la 28 august la Los Angeles cu mexicanul Jose Medel. Meciul va avea un caracter amical. Rose a devenit campion al lumii în urma unei senzaționale victorii repurtate în fața japonezului Harada.

RON CLARKE L-A ÎNVINS PE KEINO

STOCKHOLM, 16 (Agerpres). — Cu prilejul concursului internațional atletic desfășurat la Gaevle în Suedia, proba de 3 000 m plat a fost cîștigată de Ron Clarke (Australia), care a realizat timpul de 7:59,4. El a fost urmat în clasament de Keino (Kenia) 7:59,6 și Temu (Kenia) 8:08,6. Alte rezultate mai importante : 100 m — Greene (S.U.A.) 10,4 ; disc — Haglund (Suedia) 58,62 m ; sulită — Nilsson (Suedia) 78,28 m ; 1 500 m — Mason (S.U.A.) 3:42,9. S-a anunțat că Ron Clarke va evolua joi la Stockholm în cadrul altui concurs internațional.

Tiparul I. P. „Informația", str. Brezoianu 23—25

40365

PROLETARI DIN TOATE ȚĂRILE, UNIȚI-VĂ!

Redacția și administrația: str. Vasile Conta nr. 16, tel. 11.10.05, interurban 72 și 286. Telex sportrom buc. 180.

sportul

4 pagini 30 bani

Anul XXIV Nr. 246 (5680) ZIAR AL CONSILIULUI NAȚIONAL PENTRU EDUCAȚIE FIZICĂ ȘI SPORT Joi 18 iulie 1968

A XVII-a EDIȚIE A INTERNAȚIONALELOR DE ATLETISM

Un oaspete de onoare al internaționalelor de atletism de la Poiana Brașov. Este vorba de **dl. Adrien Paulen** (Olanda), președintele comitetului european din I.A.A.F.

● Federația de atletism din **Elveția** a comunicat numele celor trei sportivi care vor lua parte la întrecerile din 27 și 28 iulie: **Edy Hubacher** (19,18 m la greutate și 56,44 m la disc), **Daniel Riedo** (14,0 s pe 110 mg) și **Wiedmar Hansruedi** (10,2 s pe 100 m și 20,8 s pe 200 m).

● Decatlonistul american **Bill Toomey** și-a manifestat dorința de a concura la Poiana. Din programul întrecerilor nu face însă parte proba celor 10 probe, așa că Toomey va trebui să-și aleagă una, două sau trei alte probe la care să concureze... Anul trecut Toomey a totalizat 8044 p, înregistrînd următoarele performanțe: 100 m — 10,8 s, lungime — 7,59 m, greutate — 13,31 m, înălțime — 1,92 m, 400 m — 47,3 s, 110 mg — 15,1 s, disc — 40,18, prăjină — 4,10 m, suliță — 67,62 m, 1500 m — 4:23,3.

● La data C.I. atleții italieni participă la două mari concursuri la Siena și Grossetto, totuși, doi dintre ei, aruncătorii de ciocan **Gian Paolo Urlando** și **Walter Bernardini** doresc să evolueze la internaționalele noastre

Anul trecut, la preolimpicul de la Ciudad de Mexico, atletul grec Christos Papanikolau a ieșit învingător la prăjină cu 5,30 m — record european. Săptămîna viitoare el va evolua pe stadionul din Poiana Brașov.

Foto: KIRK-MEXICO

PRIMELE SCHIMBURI DE MINGI ÎN „CUPA GALEA" 1968

● **Astăzi, partidele**

România — R.D. Germană

Elveția — Turcia

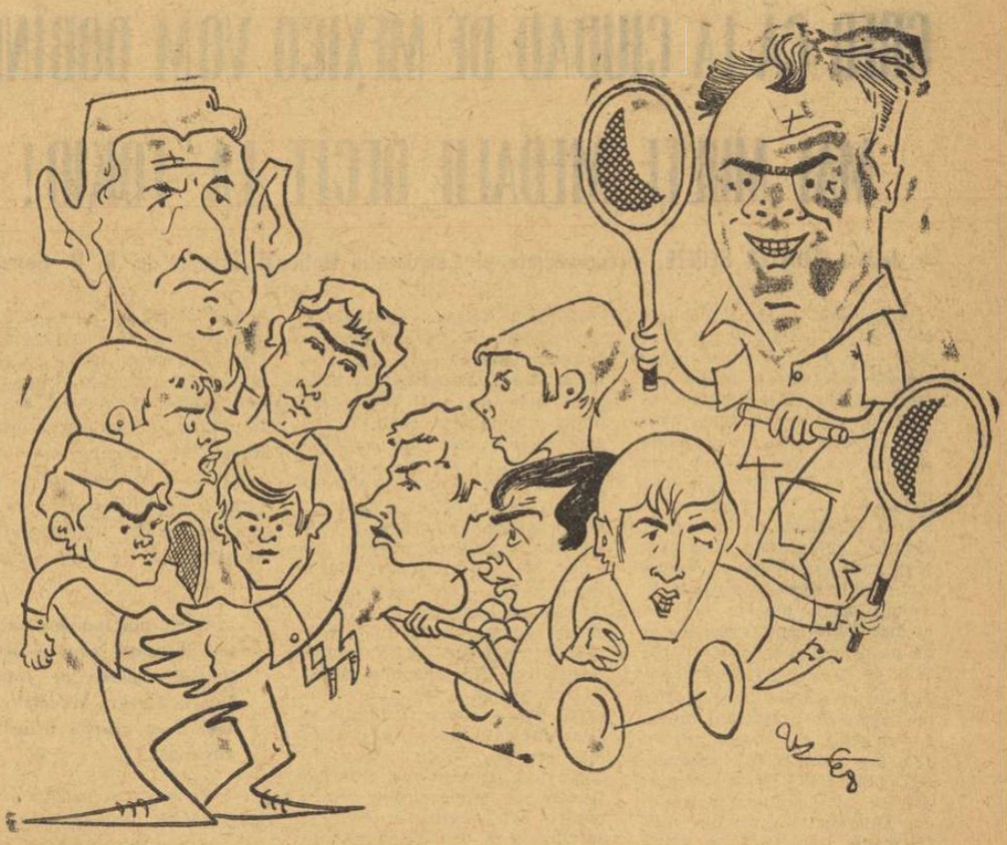

Parcul sportiv Progresul din Capitală, tradiționalul loc de întîlnire a iubitorilor sportului alb, găzduiește pentru a doua oară întrecerile unei etape eliminatorii (turul I) a populare competiții de tenis — deschise tinerilor sub 21 de ani — **„Cupa Galea"**. Începînd de astăzi după-amiază și pînă duminică seară, vom putea asista la meciuri echilibrate, pline de avînt, atractive, în care sînt angajate promoțiile „speranțelor" din **Elveția, Turcia, R. D. Germană** și **România**, cu prim obiectiv: desemnarea echipei ce va reprezenta această grupă (alături de Cehoslovacia, Italia și Polonia) în zona semifinală de la Marianske Lazne (25—28 iulie).

Competiția nu mai necesită recomandări deosebite, ea înscriindu-se în vasta arie a tenisului, ca **un autentic campionat european neoficial al echipelor de tineret**, prin „furcile caudine" ale „Cupei Galea" trecînd cu succes, de la înființare (1950), rachete care, cu timpul, și-au cîștigat consacrarea, cum ar fi Santana, Țiriac, Gimeno, Arilla, Bungert, Pietrangeli, Metreveli ș.a. România a fost prezentă la 10 din cele 19 ediții ale acestei confruntări sportive, mărcîndu-și debutul în 1957. Reprezentanții noștri și-au înscris cea mai fructuoasă participare în 1958 (în formația Țiriac, D. Viziru, Serester), cînd, după cîștigarea zonei de la București (cu Franța, Elveția și Ungaria), ei au cîștigat dreptul de a juca **în finala de la Vichy**, care a revenit valorosului trio spaniol. În fine, amintim că „Cupa Galea" se desfășoară după o formulă asemănătoare cu cea a „Cupei Davis", adică 4 simpluri și un dublu, programate, însă, în numai două reuniuni. Și, de asemenea, că întîlnirile, în toate fazele, sînt eliminatorii.

Pe **programul de astăzi** figurează două asemenea întîlniri: în prima, ce va avea loc pe **terenul nr. 1, ROMÂNIA — R. D. GERMANĂ (I. Santei — B. Schneider, apoi V. Marcu — P. Weiss și dublurile)**; în cea de a doua, pe **terenul central, ELVEȚIA — TURCIA (R. Spitzer — R. Aydin, J. Michod — B. Ambar și dublurile)**. Întîlnirile încep la ora 15, fiind precedate, la ora 14,45, de festivitatea de deschidere. **(N. M.)**

Karl-Heinz Sturm (căpitanul echipei R.D. Germane), împreună cu Botho Schneider, Peter Weiss (de la stînga, sus), Rudolf Weise, Hans J. Pöschk (jos) și prof. St. Georgescu (căpitanul echipei române), cu Codin Dumitrescu (sus), Ion Santei, Viorel Marcu, Dumitru Hărădău (jos) **văzuți de N. CORNELIU.**

RACHETĂ ȘI ȘUBAH

Am admirat întotdeauna lutierii și constructorii de bărci din Reghin. Ne-am bucurat cînd ambarcațiile poleite cu aur pe lacul Wendouree au stîrnit interesul și invidia canadienilor, „strămoșii" canoei. (Din păcate, de atunci complimentele au rămas fără obiect!). Vom fi fericiți în ziua cînd solistul filarmonicii va prefera un „Reghinius" unui Stradivarius.

Îndeobște, veștile care sosesc de pe malurile Mureșului ne întăresc convingerea că la Reghin se dezvoltă un mare centru industrial de echipament și material sportiv. Primim cu plăcere informația că la Reghin se elaborează prototipuri de bărci din material plastic, care vor fi mai ușor de manevrat și se vor găsi în magazine la prețuri mai mici în comparație cu ambarcațiunile din lemn. Ne amintim că toată istoria sporturilor pe ape repezi se fundamentează pe jocul suplu, sinuos, al **faltboot**-urilor printre curenți. Poate că noutatea de la Reghin va readuce în prim plan oportunitatea concursurilor nautice pe numeroasele rîuri care împînzesc țara noastră. Poate că vom revedea slalomurile nautice atît de spectaculoase, la concurență cu zvîcnirile păstrăvilor și ale lostritelor.

Tot la Reghin, în secția de obiecte sportive, se află în curs de experimentare fabricarea schiurilor din lemn de frasin combinat cu fibre de sticlă, folii de plastic și metal. De asemenea, se fac probe pentru noi tipuri de schiuri confecționate din lemn de hickory. Veşti bune, cărora le duce dorul schiul românesc. Și cînd se pomenește cuvîntul exotic hickory, sigur că se sensibilizează și inimile hocheiștilor, cu gîndul la crosele lor prea fragile.

Dar dacă avem atîtea motive să ne zgîndărim orgoliul cu privire la meșterii din județul Mureș, iată că ei ne rezervă și o surpriză de loc plăcută. În epoca mecanizărilor, automatizărilor, electronizărilor, în epoca în care nici copiii nu mai acceptă decît păpuși însuflețite și jucării teleghidate, în epoca în care tineretul se îmbulzește în jurul antrenantelor jocuri mecanice sau în jurul automatelor nichelate, strălucitoare, cu beculețe clipind, cu contoare sincrone etc. — în această epocă de progres uluitor, miraculos (cu toate imperfecțiunile ei, de care sîntem conștienți), în această epocă, fabrica din Reghin comunică prin presă o veste pe care o consideră senzațională, dar care pe noi ne întristează cumplit. Atunci cînd la Tîrgoviște și la alte case pionierești elevii construiesc rachete miniaturale pe care le propulsează în văzduh, conducerea fabricii din Reghin vestește cu seninătate că a „început **executarea în serie** a jocurilor de șubah". Vasăzică o cantitate de efort consacrată unui joc primitiv care nu are decît calitatea de a solicita exclusiv un strungar în lemn de categoria a III-a și un tîmplar cu aceeași încadrare. Sîntem curioși dacă directorul fabricii va recomanda fiului său, ca divertisment, o partidă de puluri de lemn împinse și înghesuite unele într-altele...

Progresul cere fantezie, adaptabilitate la noutăți, simț al prevederii, într-un cuvînt inteligență. Recenta inițiativă a fabricii din Reghin este un act care nu se conjugă cu ideea progresului.

I. MITROFAN

Farul — T.S.C. Berlin 12-8, la box

CONSTANȚA, 17 (prin telefon). — Miercuri seara, pe arena Olimpia din localitate, s-a disputat întîlnirea de box dintre Farul Constanța și T.S.C. Berlin. Pugiliștii constănțeni au cîștigat cu 12—8, luîndu-și revanșa din primul meci cînd oaspeții au terminat învingători cu 13—7.

C. POPA — coresp. prin.

Liderul clasamentului, D. Spîrlea, după proba de natație

PENTATLON MODERN

BANET A CÎȘTIGAT PROBA DE NATAȚIE

La **strandul Tineretului** s-a desfășurat ieri proba de natație din cadrul campionatului de pentatlon modern. A cîștigat timișoreanul Ivan Banet, care a realizat timpul de 3:48,0 (1036 p). Clasîndu-se pe locul al doilea, D. Spîrlea (3:54.4 — 1000 p) și-a consolidat poziția de lider și păstrează cele mai mari șanse pentru a cîștiga titlul de campion al țării. Pe locul III — M. Cosmescu — (3:55,6 — 991 p). După patru probe, la individual continuă să conducă D. Spîrlea cu 3934 p, urmat de St. Vizitiu 3812 p, M. Cosmescu 3721 p. Pe echipe conduce Steaua I cu 10 755 p. Azi, la ora 9, pe traseul de la Călugăreni — ultima probă a campionatului — crosul.

Un fermecător episod de prietenie sportivă

Ion Ionescu *părăsește Giuleștiul cu brațele încărcate de flori*

despărțirea Rapid - Ionescu

Despărțirea Rapid-Ionescu a fost un poem realizat la o mare temperatură emoțională. Peste 10 000 de prieteni, cunoscuți sau necunoscuți (printre care și numeroși fotbaliști din alte divizionare bucureștene) au venit să salute pe unul din maeștrii fentei și golului.

A început meciul de rămas bun și Puiu a jucat un sfert de oră. Intrat în patrimoniul tradiției, cuplul Ionescu — Dumitriu a mai funcționat cîteva minute și toată lumea a privit cu proaspătă încîntare acele sincronizări și afinități multiple, expresii ale talentului și prieteniei celor doi.

Intensitatea poemului a sporit brusc în secvențele următoare. La mijlocul terenului, în fața echipelor aliniate, conducătorii clubului Rapid au îmbrățișat pe copilul intrat acum vreo 20 de ani pe stadionul de lîngă pod în căutarea celebrității, au îmbrățișat pe unul din lungul șir al celor care au apărat onoarea sportivă a Giuleștiului, Ionescu a predat tricoul cu nr. 9 mai tînărului său urmaș Neagu, îmbrăcînd echipamentul viitorului său club Allemania. A vorbit, apoi, cîteva minute la microfon inspirat emoționat și cursiv, exprimînd mulțumiri clubului Rapid, federației de fotbal și C.N.E.F.S.-ului, pentru cinstea de a fi investit să evolueze la o echipă de peste hotare.

Puiule — succes!

Remus BOGDAN

P.S. Rezultatul meciului Rapid—Metalul 23 August 2—0 (2—0).

ARBITRI GRECI ȘI POLONEZI LA MECIURILE STEAUA-A. B. COPENHAGA ȘI DINAMO BUCUREȘTI — F. C. KÖLN

La 18 septembrie, partida Steaua — Akademisk Bagsvaerd — Copenhaga (C.C.E.) va fi condusă de o brigadă de arbitri din Grecia, iar meciul Dinamo București — F.C. Köln (Cupa cupelor) de o brigadă de arbitri polonezi.

Pentru meciul Dinamo Kiev — F.C. Zürich (C.C.E.), programat la 8 octombrie, U.E.F.A. a desemnat un trio de arbitri din România.

Olimpia Reșița — campioană la popice

Turneul final al campionatului masculin de popice pe echipe s-a încheiat aseară cu următorul clasament: 1. OLIMPIA REȘIȚA 9 p. (campioană a țării), 2. Rapid Buc. 7 p, 3. Gaz metan Mediaș 5 p, 4. C.F.R. Timișoara 3 p. (Amănunte de la ultima reuniune — în numărul viitor al ziarului nostru).

Italianul Bitossi, învingătorul etapei a XVI-a.

Telefoto U.P.I. (Agerpres)

Trimisul nostru special în „Turul Franței"

HRISTACHE NAUM transmite:

UN NOU LIDER — SPANIOLUL SAN MIGUEL

GRENOBLE, 17 **(prin telefon).** Turul Franței a mai făcut un pas spre linia de sosire a celei de a 55-a ediții. Un pas uriaș de aproape 240 km, care a mutat caravana de la Saint Etienne la Grenoble. Un pas care a cerut celor 66 de rutieri care au rămas în cursă după 17 zile eforturi greu de imaginat pentru a urca înălțimile de categoria a III-a, a II-a și I ce se aflau presărate pe itinerarul etapei a 18-a. Pentru a vă face o imagine a ceea ce înseamnă un urcuș „Tour de France" este suficient, cred, să vă spun că Timișul de la poale pînă în Predeal ar constitui doar o secvență a unei cățărări de categoria a III-a! Și mai este ceva care le solicită la maximum puterile și, mai ales, nervii acestor giganți ai șoselei: ploaia. N-a încetat o clipă azi și așa cum arată buletinul meteorologic, nu sînt semne că va ocoli caravana în următoarele trei zile.

Dar, toată această imensă întreprindere care se numește „Tour de France" și ai căror organizatori, „L'Equipe" și „Le Parisien Libéré", nu par să se lase impresionați de nici un impediment. Oamenii de aici au văzut și trăit atîtea în anii de cînd însoțesc cursa, încît nimic nu li se pare prea dificil.

Astăzi, de pildă, toți priveau cu calm tragedia lui Wolfshohl, calculau cu răceală... contabilă, după fiecare kilometru minutele pe care le-a pierdut, locul pe care se va situa după această zi dezastruoasă pentru el. Toată lumea se gîndea numai la cel ce devenise eroul zilei, Robert Pingeon, omul care sfidînd munții a lansat în a doua parte a cursei un atac irezistibil ce avea să bulverseze clasamentul. Lucrurile — care aveau să ducă la instalarea spaniolului San Miguel în fruntea cursei — s-au petrecut astfel. După ce a rezistat cu brio atacurilor întreprinse la început de spanioli — în frunte cu Gonzales — Pingeon s-a detașat de pluton atunci cînd

(Continuare în pag. a 4-a)

● **Scrisoarea fotbalistului Seceleanu, de la C.F.R. Timișoara, adresată ziarului nostru**

● **Programul diviziei C, seria a VII-a (turul)**

● **Reportaj din Turul ciclist al Franței, de la trimisul nostru special**

MÎINE ÎN **sportul**

SUB SEMNUL CERCURILOR OLIMPICE

CRED CĂ LA CIUDAD DE MEXICO VOM DOBÎNDI MAI MULTE MEDALII DECÎT LA TOKIO!

— declară GÜNTER HEINZE, vicepreşedinte al Comitetului Naţional Olimpic din R. D. Germană

Anul 1966 — cu strălucitele succese ale înotătorilor şi atleţilor — şi apoi '67 au confirmat marele salt valoric realizat de sportivii din R.D. Germană, aflaţi tot mai des în lupta pentru superioritatea continentală şi chiar cea mondială la o serie întreagă de discipline. Şi fără îndoială că reprezentanţii R.D.G., pregătiţi pe baza unor planuri complexe, sistematic organizate, rezultate din cercetările ştiinţifice întreprinse în ultimii ani, nu vor lipsi — în mai multe ramuri sportive — de pe primul plan al marii bătălii de la Ciudad de Mexico.

Solicitat asupra unor probleme legate de pregătirile, modul de selecţie şi şansele pentru J.O. ale sportivilor germani, GÜNTER HEINZE — vicepreşedinte al Comitetului Naţional Olimpic (N.O.K.) din R.D. Germană a răspuns cu multă amabilitate unor întrebări ale redactorului nostru **Adrian Vasiliu**.

— Ciţi sportivi vor reprezenta ţara dv. la J.O.?

— Cu excepţia fotbalului şi a volejului feminin, unde am ratat calificarea, vom fi prezenţi la toate disciplinele din programul olimpic. Cred că delegaţia noastră pentru Ciudad de Mexico va cuprinde aproape 200 de sportivi.

— Cînd va fi cunoscut în mod oficial lotul care se va deplasa la Olimpiadă?

— În primele zile ale lunii august. Selecţia va fi foarte strictă, în sensul că nu vom deplasa decît sportivii care au îndeplinit (pînă la 1 august) norma olimpică. Pentru noi, J.O., nu sînt un experiment şi de aceea vom alinia doar pe acei sportivi cu şanse evidente la locurile fruntaşe.

— Care au fost în linii mari coordonatele pregătirii pentru marea competiţie din Mexic?

— Practic, munca noastră a început din primele zile ale lui 1965, cînd fiecare federaţie a schiţat loturile de perspectivă. Normele olimpice au fost stabilite în ianuarie 1966, cu obligativitatea de a fi atinse cel puţin o dată (în condiţii de concurs din cele mai dificile) în perioada 1 martie — 1 august 1968. Pe baza acestor norme au fost alcătuite planurile de pregătire individuale, care au fost controlate în mod riguros de reprezentanţii fiecărei federaţii. Ceea ce este important de subliniat este faptul că am acordat o deplină libertate antrenorilor şi cluburilor respective, care răspund direct de pregătirea sportivilor. Paralel însă, fiecare federaţie a avut obligativitatea să controleze efectiv — nu numai în competiţii interne sau internaţionale — munca celor vizaţi pentru J.O. Acestea au avut şi sarcina de a urmări în permanenţă creşterea calitativă a competiţiilor pe plan naţional, prin angrenarea unui număr cît mai mare de sportivi în fazele preliminare, şi apoi printr-o selecţie foarte riguroasă pentru fazele finale. În acest fel am putut descoperi (la atletism, înot, gimnastică, polo) o serie de elemente excepţional dotate, care candidează acum în mod sigur la paşaportul olimpic.

— În ce măsură v-a preocupat problema aclimatizării sportivilor la altitudine?

— Am folosit, în primul rînd, săptămînile preolimpice din 1966 şi 1967, deplasînd un număr mare de sportivi, doctori şi tehnicieni. Testele au fost interesante şi ne-au folosit mult. În plus, aproape fiecare lot a făcut cîte un scurt stagiu la staţiunea montană Belmeken din Bulgaria.

— Pentru ce date a fost programată plecarea primelor grupuri?

— În jurul lui 22 septembrie. Cred că 18—20 de zile vor fi suficiente sportivilor pentru, acomodare.

— Ce şanse întrevedeţi sportivilor din R.D. Germană la Ciudad de Mexico?

— La J.O. de la Tokio, reprezentanţii noştri au urcat de 19 ori pe podiumul de premiere. Cred însă că în Mexic numărul medaliilor pe care le vor cîştiga sportivii noştri va spori. Cele mai mari şanse le avem la canotaj, atletism, înot, polo, caiac-canoe, gimnastică şi tir. În schimb, sîntem total nemulţumiţi de comportarea din acest an a voleibaliştilor, pentatloniştilor, jucătorilor de hochei pe iarbă, luptătorilor şi boxerilor, de la care aşteptam mai mult.

— Nu mă îndoiesc că sînteţi informat asupra posibilităţilor sportivilor români. În ce ramuri credeţi că îi veţi avea printre principalii adversari?

— România a produs cîteva surprize la ultimele ediţii ale J.O. şi nu mă îndoiesc că şi la Ciudad de Mexico se va afla pe primul plan al întrecerilor la caiac-canoe, lupte, box, tir, scrimă, polo şi cîteva probe atletice. Doresc mult succes sportivilor din frumoasa dv. ţară la marea confruntare din Mexic!

Ciochină povesteşte...

Şerban Ciochină a cîştigat şi al cincilea concurs din seria întrecerilor internaţionale la care a luat parte în ultimele săptămîni. Cea din urmă victorie a sa a fost obţinută pe White City din Londra, cu care prilej a înregistrat şi un nou record al străvechiului stadion londonez, deşi rezultatul de 16,03 m nu se înscrie pe linia adevăratelor sale posibilităţi, certificate de performanţele realizate la Sofia, Constanţa, München.

La reîntoarcerea în Capitală şi înaintea plecării spre Leningrad (pentru a participa la „Memorialul fraţilor Znamenski"), Şerban Ciochină ne-a făcut o vizită la redacţie, relatîndu-ne, între altele:

„Întrecerea de la Londra a fost foarte dificilă: adversari puternici, vînt tare din faţă şi pistă acoperită cu un covor de cauciuc, cu care nu m-am putut acomoda pentru că, la fiecare pas, îmi fugea sub picioare. Am reuşit totuşi să sar, în a cincea încercare, 16,03 m, întrecînd cu 3 cm recordul stadionului deţinut de Schmidt. Am făcut eforturi serioase pentru acest rezultat şi efectiv nu-mi explic de ce n-am putut sări mai mult. Îmi spunea, după concurs, Alsop (clasat înaintea mea la J.O. de la Tokio) că pe White City nu se pot obţine rezultate mari la triplu. Nici măcar Schmidt, cînd era în formă de 16,60—16,70 m, n-a putut realiza acolo mai mult de 16 metri.

Sper ca la sfîrşitul acestei săptămîni, în compania unor foarte valoroşi săritori, la „Znamenski", să pot obţine rezultatul de care mă simt în stare..."

MINI-ROMANUL JOCURILOR OLIMPICE MODERNE

Ediţia a IV-a
1908-Londra
(6.V. - 29.X.)
22 ŢĂRI PARTICIPANTE
2059 concurenţi
(36 femei)
21 discipline
109 probe

Asumîndu-şi sarcina organizării Jocurilor la Londra, în 1908, cu prilejul expoziţiei franco-britanice, englezii au hotărît să construiască în grabă şi un stadion impozant. Într-adevăr, în 18 luni, au fost ridicate tribunele pentru 70 000 de spectatori. Stadionul se află în periferia Sheperd's Bush, din sud-vestul Londrei (altădată pădure cunoscută din aventurile haiduculuj Robin Hood).

Inspirîndu-se din concepţia circului Barnum, proiectanţii stadionului s-au gîndit la posibilitatea de a oferi publicului mai multe spectacole (la alegere) în acelaşi timp. Ceea ce ar fi putut naşte confuzii, dar organizatorii au scăpat cu faţa curată. Pe un imens dreptunghi de iarbă de 700x300 picioare (aproximativ 235x100 m) se află arena de atletism, cu o pistă de 1/3 de milă (536,45 m), înconjurată de o pistă de ciclism de 3 furlongi (603,50 m), avînd în mijlocul lor, în afara obişnuitelor sectoare atletice, o piscină lungă de 100 şi largă de 17 m, un podium pentru box şi lupte, peluze de iarbă pentru gimnastică şi tir cu arcul (precum şi corturi pentru scrimă în vecinătate)!

Programul principal trebuia să se desfăşoare între 13 şi 25 iulie. În realitate, prima probă a început în mai, iar ultima s-a încheiat în octombrie. Ca întindere calendaristică, este cea mai lungă ediţie din cîte cunoaştem. Explicaţia trebuie căutată, pe de o parte, în numeroasele exhibiţii şi demonstraţii care nu aveau, de fapt, nimic olimpic, iar pe de altă parte în ideea — pentru prima oară apărută! — de a separa „Jocurile de iarnă". Acestea — deşi departe de a fi toate „de iarnă": boxul, patinajul, fotbalul, rugbyul, hocheiul pe iarbă — au fost aminate pentru luna octombrie. În sfîrşit, probele de canotaj s-au disputat, firesc, pe Tamisa, la Henley.

Numărul concurenţilor, al ţărilor participante şi al ramurilor sportive a întrecut cu mult cifrele înregistrate pînă acum. Judecînd diverse aspecte, istoricii sînt astăzi de acord că ediţia aceasta a fost la înălţimea prestigiului sportului englez, şi, mai mult, că ea a adus ideii olimpice o victorie hotărîtoare în acea epocă.

În ziua de 13 iulie, ziua inaugurării oficiale, deasupra stadionului, pe treisferturi gol ploua cu o obstinenţă tipic britanică. Defilarea, destul de fantezistă, aducea un singur element nou: gimnastele daneze apar, pentru prima oară în cortegiu, în ţinută sportivă, obţinînd meritate aplauze.

Atletismul a dat loc unor întreceri pasionante. Programul era destul de bogat, dar englezii nu s-au lăsat pînă nu au introdus şi cîteva probe măsurate... în mile. Lordul Desborough (faimos încă de pe vremea cînd traversase înot cataractele Niagarei) — cu tot umorul propriu revistei „Punch" — a declarat că sistemul metric dezavantajează considerabil pe atleţii englezi care, de pildă, sînt obligaţi să alerge acum 109 yarzi şi 1/3, în loc de obişnuiţii lor 110 yarzi! Programul cuprindea pentru prima oară aruncarea suliţei, experimentată cu succes încă la Jocurile intermediare de la Atena (1906).

Rezultate foarte bune au obţinut Melvin Sheppard la semifond şi „hurdler"-ul Forrest Smithson (15 s pe 110 m garduri). O fotografie a acestuia din urmă — tînăr pastor american — aflată la muzeul C.I.O. din Lausanne, îi arată alergînd peste garduri cu... o biblie în mîna stîngă (întrucît cursa se disputa duminica). Irlandezul Tim Ahearne, cîştigător la triplusalt, este socotit azi părintele tehnicii moderne în această specialitate. La aruncarea ciocanului, lupta se dă între atleţii americani de origine irlandeză: John Flanagan cîştigă titlul pentru a treia oară profitînd de rănirea la antrenament a marelui favorit McGrath.

Cu o singură excepţie (aruncarea suliţei), toate probele au revenit anglo-saxonilor (fie ei englezi, americani, canadieni sau sud-africani). Şi totuşi, chiar între ei, au izbucnit certuri răsunătoare.

Jocurile au început să dezlănţuie pasiunile. Situaţia l-a determinat pe Coubertin, încă la Londra, în 1908, să ia poziţie. Discursul pronunţat cuprinde şi celebra frază a cărei paternităţi i-a fost multă vreme atribuită şi care necesită o restabilire a adevărului: „Duminica trecută (la 19 iulie 1908) ...episcopul de Pennsylvania a amintit în cuvinte fericit alese: **«Important la aceste concursuri nu este să cîştigi, ci să iei parte»**". Principiu căruia Coubertin i-a adăugat propriul său adagiu: **„Importantă în viaţă nu este victoria, ci lupta; esenţialul nu este să învingi, ci să lupţi bine"**.

Apar probe noi în program: cursa de bărci cu motor pe 40 de mile marine şi tenis în sală. Ca şi sporturi noi (în fond... vechi de secole!): **Jeu de paume** (un fel de tenis în sală, folosind pentru ricoşeu şi pereţii înconjurători!) şi **rackets** (tot un joc de rachetă, tipic englezesc). De asemenea, polo călare şi hochei pe iarbă.

Victor BANCIULESCU

Arbitri cu cilindru sau canotieră înregistrează victoria americanului Sheppard în cursa de 800 m.

MARTOR OCULAR

ŞTEFAN SOMODI, jurisconsult clujean, antrenorul unei întregi generaţii de atleţi români din deceniile 20—30 (Peter, David, Biro etc.), s-a născut în 1885 şi a murit acum cîţiva ani la Cluj. El este primul medaliat olimpic provenit de pe teritoriul patriei noastre. Iată o amintire repovestită de fratele său, octogenarul Andrei Somodi, cel mai vîrstnic antrenor activ de patinaj artistic din Europa:

„Fratele meu Ştefan a cîştigat medalia olimpică de argint la Londra, în 1908, la săritura în înălţime, concurînd în echipa Ungariei. Rezultatul său de 1,88 m nu spune prea mult astăzi, dar pe atunci era doar la cîţiva centimetri de recordul mondial. Stilul său era cu totul personal. Îşi lua elanul dintr-un unghi foarte dificil, atacînd stacheta aproape frontal, la mijloc, cu amîndouă picioarele înainte, capul trecînd la urmă! De altfel, pentru a ajunge la Londra a trebuit să învingă pe campionul Ungariei, Gönczy, originar tot din Cluj. Ştefan a condus pînă la ultima săritură cînd Porter, cu un efort excepţional, a trecut 1,90 m suflîndu-i medalia de aur!"

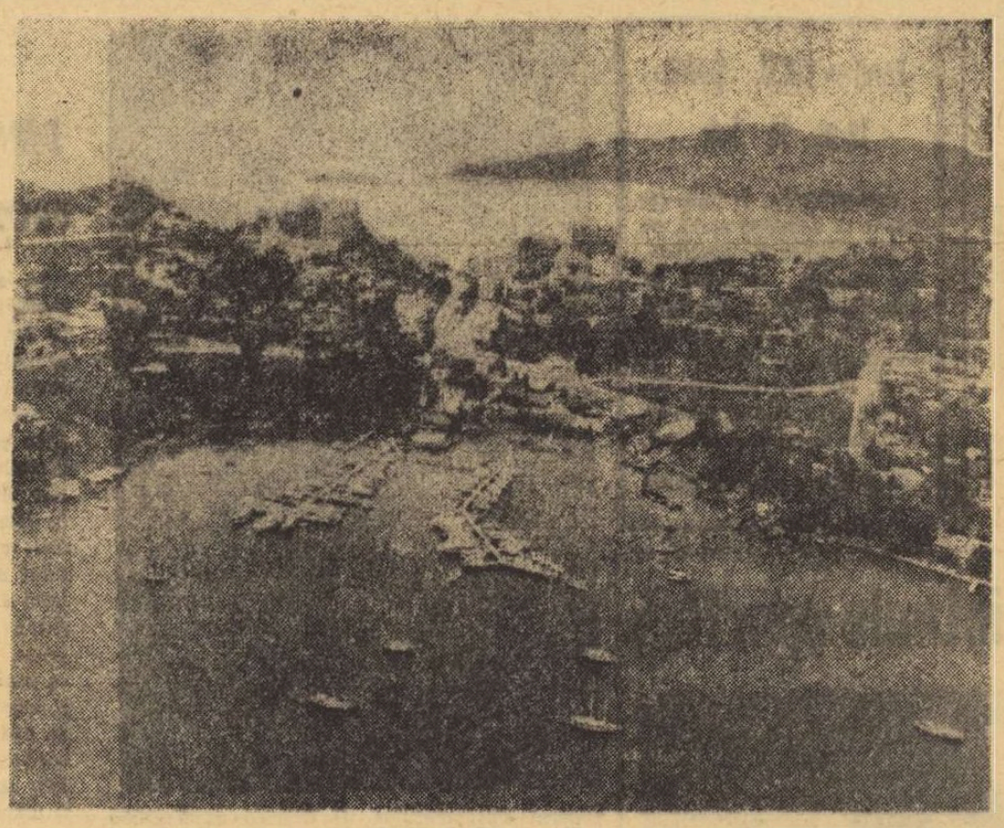

Pe coasta Pacificului, la 440 km de Ciudad de Mexico, se află localitatea Acapulco care va găzdui întrecerile olimpice de iahting. Foto: Multicolor S. A. Baja California

MEXICO 68

● F.I.F.A. a desemnat lotul de arbitri care va conduce partidele din turneul final al J.O.: Filho (Brazilia), Betcirov (Bulgaria), Velasquez (Columbia), dr. Galba (Cehoslovacia), Terekegn (Etiopia), Kitabdjian (Franţa), Robles (Guatemala), Zsolt (Ungaria), Klein (Izrael), Marujama (Japonia), Badru (Nigeria), Hieger (Peru), Marmol (San Salvador), Iglesias (Spania), Suvaree (Tailanda), Gugulovici (Iugoslavia). Vor mai fi şi un arbitru marocan şi şapte mexicani.

● Fiecare concurent la Olimpiadă va primi cadou din partea organizatorilor cîte un disc pe care sînt imprimate melodii populare mexicane.

● Primul bloc cu şase etaje din satul olimpic a fost dat în primire. Celelalte şase sînt în stadiu de finisare.

● Prin confirmarea participărilor delegaţilor din Afganistan şi Coasta de Fildeş, numărul ţărilor înscrise la J.O. se ridică în prezent la 108 (cu 14 mai mult decît la Tokio). Se mai aşteaptă confirmarea de participare a încă 8 ţări.

E ANOTIMPUL DE AUR AL MARILOR VACANŢE!

Înainte de a pleca la mare sau la munte, completaţi-vă garderoba cu articole de plajă.

Rochii din ţesături uni sau imprimate, pantaloni, compleuri pentru plajă, costume de baie, bluze, fuste, vă puteţi procura cu reduceri de preţuri pînă la 30%.
PUTEŢI REALIZA IMPORTANTE ECONOMII, CUMPĂRIND ÎN PERIOADA IULIE—31 AUGUST ARTICOLE DE VARĂ CU MARI REDUCERI DE PREŢURI

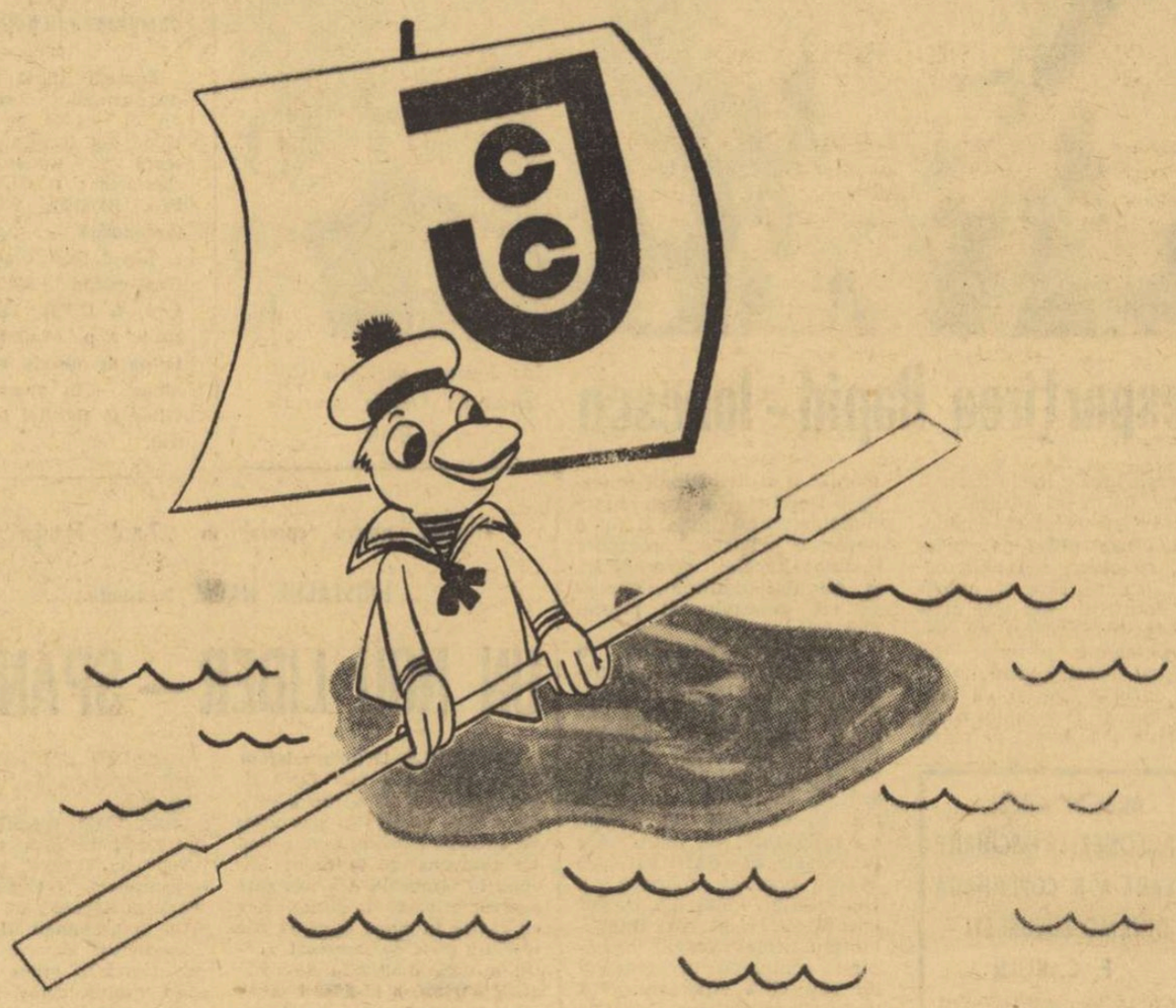

PROCURAŢI-VĂ DIN TIMP GALOŞI.
FAŢA DIN CAUCIUC LĂCUIT, CAPTUŞEALĂ DE TRICOT NEPLUŞAT ŞI TALPA DIN CAUCIUC CU PROFIL ANTIDERAPANT FAC DIN ACEST PRODUS O PAVĂZĂ SIGURĂ ÎMPOTRIVA INTEMPERIILOR.

COMBINATUL DE CAUCIUC „JILAVA" BUCUREŞTI

fotbal

Abecedarul micului fotbalist

Marcarea şi demarcarea (VIII)

Tehnica şi tactica sînt cele două elemente de bază pe care este construit jocul de fotbal. Un bun jucător de fotbal trebuie să posede un înalt grad de abilitate în manevrarea mingii şi să dispună de capacitatea tactică necesară.

Fiecare dintre jucătorii de cîmp, indiferent ce post ocupă, trebuie să fie în stare de a rezolva sarcinile ofensive sau defensive, de o manieră eficace, în folosul echipei.

Jucătorul de cîmp trebuie să ştie în orice situaţie de joc — indiferent dacă echipa sa este

în atac sau în apărare — ce are de făcut.

TOATE ACŢIUNILE JUCĂTORILOR SE SUBORDONEAZĂ, AŞADAR, ECHIPEI, ÎN SCOPUL DE A O AJUTA SĂ ÎNSCRIE GOLURI ŞI, TOTODATĂ, DE A ÎMPIEDICA ADVERSARUL SĂ ÎNSCRIE PUNCTE.

MARCAREA ŞI DEMARCAREA, LEGE FUNDAMENTALĂ A TACTICII DE JOC

Cînd începe una şi cînd cealaltă?

O echipă este în atac în clipa cînd mingea se află la unul dintre jucătorii ei. Din acest moment partenerii lui încep acţiunea de demarcare.

Dacă însă adversarul reuşeşte să intre în stăpînirea mingii, trecem rapid în defensivă. Deci vom marca adversarul.

Să începem însă cu demarcarea.

Ce realizăm prin această acţiune şi cum vom exersa?

Prin acţiunea de demarcare înţelegem scăparea de acel adversar care ne marchează. Cu cît vom face acest lucru mai repede şi mai derutant, schimbînd direcţia, vom cîştiga timp şi spaţiu. În acest mod venim în ajutorul partenerului care are balonul, oferindu-i posibilitatea de a-l transmite rapid şi de a evita lupta directă cu adversarul.

Forme de exersare.

1. (2:1). Doi parteneri (1 şi 2) stau la o distanţă de 20 m. Unul din ei (1) are mingea. Celălalt (2) are în faţă adversarul (3) care îi închide calea spre minge.

Jucătorul 2 este obligat să scape de sub marcaj, prin deplasări scurte şi rapide. După ce a ieşit din strînsoarea marcajului va primi pasa de la partenerul său la picior (fig. 1).

Apărătorul advers (3) se va întoarce repede şi va fugi spre jucătorul care fusese în posesia mingii (1) pentru a-l marca.

După ce aţi exersat două minute, schimbaţi între voi rolurile, astfel încît fiecare să vă aflaţi de 3 ori în mijloc, în postura de apărător.

Acest exerciţiu are ca scop învăţarea modului de a scăpa de sub supravegherea unui adversar care ne marchează sever.

2. (2:1). Exersăm ca la punctul 1, însă, combinînd mai rapid şi încercînd cu pase directe. După fiecare pasă alergăm imediat în spaţiul liber spre a reprimi mingea.

Apărătorul (1) va acţiona mai hotărît pentru a intra în posesia mingii. Dacă reuşeşte, va schimba locul cu unul din ceilalţi doi parteneri. (2 sau 3) devenind atacant. Dar mai întîi trebuie să intre în stăpînirea balonului, nu numai să-l atingă (fig. 2).

Acest exerciţiu cuprinde în acelaşi timp:

— demarcarea şi combinaţia între doi parteneri aflaţi în atac;

— dibăcia în a se plasa şi intervenţia apărătorului.

Dacă apărătorul, obosit, nu reuşeşte să intre în posesia

mingii, puteţi să schimbaţi de bună voie locurile între voi.

3. (3:1). Trei contra unul; exersaţi potrivit celor 3 schiţe alăturate care se înlănţuiesc între ele şi pe care le veţi repeta progresiv.

Figura a. A are mingea şi se îndreaptă cu faţa către apărător. Cei doi parteneri ai

săi, B şi C, îl încadrează pe A, plasîndu-se primul la stînga şi al doilea la dreapta lui.

A îndică, ridicînd braţele, căile posibile de joc.

A, B şi C formează un unghi obtuz.

A are două posibilităţi să joace mingea (spre B sau spre C), deoarece apărătorul are şanse minime de a interveni cu succes.

Figura b. A a trimis balonul lui B care se întoarce spre apărător şi îşi ridică braţele la-

teral. A şi C sprintează imediat în spaţiile noi, libere, la dreapta şi stînga coechipierului lor B. În acest fel s-a format din nou unghiul obtuz şi B are iarăşi posibilitatea de a juca mingea.

Înainte ca adversarul să poată interveni, B pasează mingea lui C şi sprintează pe drumul cel mai scurt găsindu-şi o nouă poziţie în teren.

Figura C. B se află într-o altă poziţie, la dreapta lui C. Adversarul va fi din nou „prins" în mijlocul triunghiului.

De data aceasta C este cel care are două posibilităţi de a trimite mingea partenerilor săi (A şi B). Aceeaşi desfăşurare se va repeta de mai multe ori.

LA ÎNCEPUT SE GREŞEŞTE CAM MULT... DAR REPETIŢIA ESTE MAMA STUDIULUI!

Băgaţi bine de seamă că spaţiile libere trebuie „ochite" dintr-o privire, trebuie să vezi imediat spaţiul liber, nu cu întîrziere, căci în acest caz nu-l veţi putea folosi potrivit intenţiilor tale.

Executaţi repede pasa, altfel nu-ţi poţi crea avantajul dorit.

O PASĂ EXECUTATĂ CU ÎNTÎRZIERE ESTE PE JUMĂTATE DATĂ ADVERSARULUI ŞI ÎN ORICE CAZ COECHIPIERUL TĂU N-O VA PUTEA FOLOSI CUM TREBUIE, SAU POATE CHIAR VA PIERDE BALONUL.

Cînd căutaţi „spaţiul liber" să alegeţi totdeauna drumul cel mai scurt. Acesta este, de fapt, secretul demarcării.

Respectînd toate aceste îndrumări va fi uşor să asimilaţi bine exerciţiul, ca apoi să treceţi la perfecţionarea lui. Şi anume cum?

— Exersînd repede, cît mai repede.

— Exersînd fără a mai ridica mîna.

— Exersînd în aşa fel, încît să nu atingeţi mingea decît de două ori, numai de două ori: PRELUAREA şi PASA. Acela dintre voi care a atins mingea mai mult de două ori

se va pedepsi singur: întrînd la mijloc! Şi jocul continuă...

Veţi considera scopul atins dacă mingea va circula între voi cu joc direct, fără oprire.

Petre STEINBACH

P.S. Şi o veste care o să vă bucure. Pentru perfecţionarea, în condiţii de joc, a celor învăţate împreună pînă acum, voi încheia serialul cu capitolul cel mai atrăgător pentru voi: **„Mini-jocurile"**.

UN DOSAR CU 76 DE FILE ŞI... DOI ANI ŞI TREI LUNI ÎNCHISOARE!

Cu cîteva săptămîni în urmă, trecînd prin Cîmpia Turzii, întîmplarea mi-a pus în mînă ziarul „METALURGISTUL", organ al Comitetului de partid şi al Comitetului sindical din uzina locală Industria sîrmei. Şi trebuie să recunosc că nu mică mi-a fost surprinderea cînd am citit în paginile lui despre procesul penal deschis împotriva lui Ladislau Miko, fost jucător al Stelei, transferat la Cîmpia Turzii.

Iată cum sunau capetele de acuzare: delict de huliganism pentru încălcarea repetată a normelor de conduită cetăţenească şi tentativă la infracţiunea de viol.

Analizînd comportarea fostului sportiv Ladislau Miko, un obişnuit al restaurantelor din localitate şi „erou" a numeroase scandaluri, judecătoria municipiului Turda, pe baza unui dosar numărînd 76 de file, a hotărît condamnarea acestuia la 2 ani şi 3 luni închisoare. Ceea ce pare de necrezut este însă faptul că toate aceste isprăvi au fost săvîrşite de Miko într-un timp scurt, sub „oblăduirea" conducătorilor şi antrenorilor echipei. De fapt, nici nu trebuie să ne mire atitudinea acestora dacă chiar şi în momentul deschiderii anchetei preşedintele clubului Industria sîrmei, I. Stoica, şi preşedintele secţiei de fotbal, V. Deac, au încercat prin caracterizările furnizate instanţei să muşamalizeze abaterile vedetei adusă „cu atîtea sacrificii"...

Cr. M.

ŞTIRI...

ECHIPE ROMÂNEŞTI PESTE HOTARE

La 22 iulie echipele Universitatea Cluj, Politehnica Galaţi şi Minerul Baia Mare vor pleca în R. P. Polonă, unde vor susţine cîte trei partide. La aceeaşi dată, se va deplasa în U.R.S.S. Progresul Bucureşti, pentru cîteva întîlniri amicale.

NE VIZITEAZĂ...

● După turneul întreprins în U.R.S.S., formaţia portugheza Rio va juca în ţara noastră trei meciuri: cu Progresul Bucureşti (21 iulie, în nocturnă), cu Farul (23 iulie) şi Steaua (25 iulie).

● Echipa Beerschoot, finalista din acest an a „Cupei Belgiei", va evolua la 4 august, la Constanţa, în compania Farului. Belgienii vor mai susţine încă două meciuri, la 28 şi 31 iulie, cu adversari nedesemnaţi încă.

● La sfîrşitul lunii va sosi şi o formaţie iugoslavă, Radniski Kraguevat, la invitaţia clubului Dinamo Bacău. Primul joc: la 28 iulie cu Dinamo Bacău, iar al doilea la 31 iulie cu Ceahlăul P. Neamţ.

16 ANTRENORI RĂSPUND LA 3 ÎNTREBĂRI

1. Cum apreciaţi nivelul campionatului trecut?
2. Sînteţi mulţumit de evoluţia echipei ce-aţi pregătit-o?
3. Ce proiecte aveţi pentru ediţia viitoare?

Prezenţa la Snagov a tuturor antrenorilor de divizie A şi B, ca participanţi la consfătuirea organizată sub auspiciile Federaţiei române de fotbal, a prilejuit „carului de reportaje" al redacţiei o deplasare la faţa locului, cu scopul de a sonda opiniile antrenorilor primei noastre divizii naţionale de fotbal, cu mai puţin de o lună înainte de ridicarea cortinei în noua stagiune fotbalistică.

Anchetei noastre i-au răspuns, cu amabilitate, toţi antrenorii echipelor de divizia A, la care i-am adăugat, din motive lesne de explicat, pe Silviu Ploeşteanu, antrenorul Steagului roşu Braşov, echipă, care, în urma barajului de la Timişoara, a părăsit scena primei divizii. Din păcate, nu putem furniza cititorilor noştri răspunsul antrenorului Politehnicii Iaşi, nouă promovată, întrucît problema „cîrmaciului" acestei formaţii este încă în suspensie: după plecarea antrenorului I. Zaharia, fostul secund, Şerban Justin, care conduce în prezent antrenamentele studenţilor ieşeni a absentat de la Snagov.

ŞTEFAN COVACI (Steaua)

1 Satisfăcător. Spun aceasta deoarece, făcînd o medie, constat că au fost unele jocuri de bun nivel tehnic, iar altele anonime. Comparativ însă cu fotbalul modern, în foarte puţine jocuri au putut fi observate caracteristicile marelui fotbal.

2 Sînt mulţumit că am cîştigat campionatul, dar satisfacţia cea mai mare mi-o dă credinţa că, într-o oarecare măsură, am reuşit să schimb în bine mentalitatea jucătorilor mei. Dacă analizez însă comportarea de ansamblu a echipei, nu sînt total satisfăcut, întrucît media generală nu depăşeşte nota 7. Şi aceasta, notaţi bine, cîştigînd campionatul. Pe viitor, chiar dacă echipa mea n-ar mai cuceri locul 1, aş vrea, cel puţin, ca media ei la sfîrşitul întrecerii să arate că fotbaliştii noştri au jucat bine.

3 Sper ca Steaua să practice un joc mai apropiat de nivelul fotbalului european. Pe lîngă organizarea bună a apărării, doresc să ameliorez consistent şi jocul atacului. În ceea ce priveşte meciurile cu A.B. Copenhaga, deşi această formaţie daneză nu are o valoare prea mare, ea constituie totuşi un adversar dificil. Este bine că jucăm primul meci acasă şi cred că vom obţine calificarea în turul următor.

ION BALANESCU (F.C. Argeş)

1 Mediu. Consider însă că în ceea ce priveşte dinamica şi concepţia de joc, ne-am apropiat oarecum de cerinţele jocului actual; raportez afirmaţia, bineînţeles, la condiţiile noastre organizatorice şi tehnico-materiale.

2 Ţinînd seama de potenţialul iniţial (cînd am preluat, împreună cu colegul meu Eugen Mladin, conducerea tehnică, F.C. Argeş terminase campionatul pe locul XII), precum şi de componenţa eterogenă a lotului, pot să mă declar foarte mulţumit.

3 Intenţionăm să ne înscriem, în viitor, pe o linie mereu ascendentă din toate punctele de vedere: potenţial fizic, concepţie de joc şi comportare morală.

BAZIL MARIAN (Dinamo Bucureşti)

1 Mediu spre satisfăcător. Şi cînd spun mediu, mă refer, desigur, la prima parte a campionatului. În retur s-a înregistrat un salt, echipele reuşind să practice un joc la nivelul cerinţelor actuale. Mai toate echipele au avut în această perioadă un număr de 2—3 jocuri de bun nivel tehnic. Deci... se poate.

2 Echipa mea a avut o comportare constant bună numai pe parcursul returului. Rezultatul de la Cluj (0—5) îl consider un accident şi-l explic mai mult prin aceea că siguranţa locului III a deconectat total formaţia noastră.

Printr-un efort conjugat al tuturor factorilor, o serie de deziderate au devenit în jocul echipei noastre realităţi. Din punct de vedere fizic, jucătorii au fost capabili de un travaliu mare, au acoperit zone mai largi, participînd atît la acţiunile de atac, cît şi la cele de apărare; tehnic — procentajul de greşeli a fost din ce în ce mai mic, iar execuţiile au fost adaptate tempoului de joc mai ridicat; tactic — jucătorii au posedat cunoştinţele necesare pentru a face faţă problemelor impuse de adversar şi pentru a-şi impune, apoi, jocul propriu; moral — a existat o omogenitate sufletească şi consider că aceasta ne-a fost de un real ajutor în urmărirea şi realizarea obiectivelor. Mai rămîn, fireşte, probleme de rezolvat: presingul, ritmul în faza de finalizare (caracteristica marilor echipe). Mai avem de rezolvat unele probleme şi în ceea ce priveşte aspectul moral. În mixtura actuală jucătorii mai găsesc porţile pentru manifestarea unui liberalism dăunător.

3 La Dinamo Bucureşti, proiectele sînt aceleaşi în fiecare an: cîştigarea campionatului şi a Cupei. Pentru că a venit vorba de Cupă, aş vrea să vă spun că, deşi întîlnim un adversar dificil, jucătorii mei nu sînt de loc timoraţi. Vom lupta cu toate eforturile noastre pentru calificarea în turul II.

NICOLAE DUMITRESCU (U.T.A.)

1 Apreciind prin prisma posibilităţilor actuale ale fotbalului nostru, nivelul ediţiei trecute a campionatului diviziei A a fost mulţumitor, întrezărindu-se posibilităţi de noi ameliorări.

2 Da. Echipa pregătită de mine şi de Reinhardt s-a ridicat din punct de vedere al comportării generale la o treaptă corespunzătoare. Practică un joc colectiv, plăcut la vedere. Singura lacună — eficacitatea — sperăm s-o eliminăm într-o proporţie cît mai mare, pe de o parte, prin munca de instruire, pe de alta, prin maturizarea jucătorilor (îndeosebi Birău, Czako, Şchiopu, Moţ, Dumitrescu, Domide).

3 Permanentizarea jocului ofensiv, spectaculos, de mare eficacitate, cu care să ne putem prezenta la nivelul corespunzător pretenţiilor actuale. Sperăm să ne clasăm la sfîrşitul ediţiei din 1968—1969 pe unul din primele cinci locuri.

ILIE OANĂ (Petrolul)

1 În campionatul trecut am văzut jocuri foarte bune, bune, satisfăcătoare şi slabe. Făcînd o medie, ajung la calificativul **satisfăcător.**

2 Ediţia trecută a campionatului a însemnat pentru echipa noastră un an de reconstrucţie. Aceasta s-a realizat doar parţial, rămînînd să continuăm opera noastră şi în viitorul campionat. Băieţii mei vor atinge, mai mult ca sigur, nivelul comportărilor din perioadele nu prea îndepărtate, cînd Petrolul a avut de spus un cuvînt greu în fotbalul românesc.

3 În campionatul care urmează, Petrolul va scade din nou ca medie de vîrstă şi vom ajunge la o fericită îmbinare între rutină şi elan. Doresc ca echipa mea să mai urce un loc-două la sfîrşitul ediţiei viitoare.

D. NICOLAE-NICUŞOR (Dinamo Bacău)

1 Nivel bun, dacă avem în vedere actuala mentalitate a jucătorilor, care dau prea puţin fotbalului, „menajîndu-se" pentru timpul lor liber.

2 Locul VI în clasament ar trebui să mă mulţumească. Dar nu e aşa... Dacă băieţii, şi în special cei tineri, ar fi lucrat cu mai multă sîrguinţă, poate că ne plasam chiar în vecinătatea primilor trei. Sînt satisfăcut însă de cîteva jocuri bune pe care echipa le-a făcut, în deplasare, cu Steaua, Rapid, Farul etc.

3 Proiectele depind în mare măsură de eforturile pe care „generaţia tînără" — Rugiubei, Duţan, Comănescu, Munteanu, Maghiar — le va depune pentru omogenizarea formaţiei. Apoi, orice loc în clasament mai sus de poziţia a V-a ar constitui o performanţă lăudabilă...

ROBERT COSMOC (Farul Constanţa)

1 Mediocru. Este şi normal, la maniera reprobabilă în care jucătorii noştri îşi privesc obligaţiile şi responsabilităţile faţă de club şi spectatori.

2 După cum se poate vedea dintr-o simplă comparare a clasamentelor — de la locul III la locul XI — „U" Craiova, echipa pe care am antrenat-o, a traversat o perioadă de criză. Căderea echipei a fost consecinţa directă a automulumirii care a cuprins clubul, secţia de fotbal şi Consiliul judeţean pentru educaţie fizică şi sport. Contaminaţi şi ei, jucătorii, cu adrese speciale la Oblemenco, Marian Popescu, Niţă şi Strîmbeanu, au crezut că o echipă care s-a clasat pe locul III în clasament nu mai are nevoie de antrenamente. Rezultatele s-au văzut...

3 Deocamdată nimic despre proiectele pe care le am la Farul Constanţa. Analizez încă lotul, aşa că nu mă pot pronunţa. Trei noutăţi în formaţie: Badea de la Petrolul, Cojocaru de la Politehnica Galaţi şi Stoica de la Portul Constanţa, care sper să întărească valoarea echipei. Apoi, locul V—VI în clasament nu mi se pare irealizabil...

TITUS OZON (noul antrenor al Jiului Petroşeni)

1 Modest. De altfel, nici nu putea fi altfel, atunci cînd, pe parcursul a 26 de etape, nici o echipă nu vădeşte o constanţă cît de cît mulţumitoare.

2 După cum ştiţi, în ediţia '67—'68 am antrenat o echipă de copii, aşa că...

3 Ce aş putea să vă spun acum, cînd perioada de cunoaştere a lotului de la Petroşeni este încă în curs? Ceea ce doresc însă foarte mult este ca echipa să piece bine din start, să joace cît mai frumos pentru a scăpa încă din tur de crisparea ultimelor locuri. Cît despre lotul pe care l-am găsit aici, băieţii sînt gata de lucru şi puşi pe fapte mari. În privinţa noilor „achiziţii" nu vă pot indica decît un nume, în care îmi pun mari speranţe: Georgescu, fostul jucător al Progresului. Aşadar, ca proiecte ocuparea unui loc între poziţiile 4—8, lucru, după părerea mea, perfect realizabil, mai ales dacă vom avea şi puţină... şansă.

VALENTIN STANESCU (Rapid)

1 Campionatul, în notă obişnuită. Nu s-a ridicat peste cunoscuta-i ştachetă valorică, ba, aş putea spune, că multe dintre partidele ediţiei '67—'68 au fost sub nivelul campionatului precedent.

2 Sînt, evident, nemulţumit de evoluţia echipei mele în trecutul campionat. Ea a jucat cu mult sub posibilităţile ei.

3 Deşi începem campionatul cu un lot incomplet, avem proiecte mari. Din capul locului, vreau să spun că intenţionăm să... contăm în lupta pentru titlu. Vrem să încadrăm în jocul echipei o serie de tineri care au însemnul talentului. Vrem, în sfîrşit, să convingem pe toţi jucătorii că fotbalului, de la care au totul, trebuie să-i dea mult mai mult decît i-au dat pînă acum.

CONSTANTIN TEAŞCA (Universitatea Cluj)

1 Nivelul a fost sub... nivelul cerut! Să mă explic: a) conceptional, echipele n-au trăsături caracteristice, care să le impună un stil de joc propriu. b) tehnica reprezintă încă un element minor al pregătirii, iar pe teren, din 10 pase, 8 merg întotdeauna la adversar. c) pregătirea fizică se reduce la cîteva sprinturi şi, normal, spre finele campionatului echipele sînt ostenite.

2 Mult prea puţin. De altfel, nici nu putem să pretind mai mult unei echipe în care am avut de schimbat stilul de muncă şi de format o concepţie nouă, cea a fotbalului ofensiv. Să recunoaştem, însă, că e încă prea devreme, după numai cîteva luni, să dăm sentinţe...

3 Nu vă pot spune nimic. Într-un fel, aştept cu nerăbdare să fac cîteva legitimări, care să mai întărească echipa. Nu e vorba de nume sonore, ci de Bungău, Calinin şi Petrovici, foşti jucători timişoreni. Şi, ca să fiu sincer, o dată realizate aceste transferuri, aş vrea ca echipa de fotbal să facă un cadou frumos entuziastului public clujean cu ocazia semicentenarului lui „U"...

ŞTEFAN COIDUM (Universitatea Craiova)

1 Consider că în campionatul care a trecut a existat o nuanţă de creştere calitativă faţă de ediţiile precedente. În raport cu fotbalul mondial, însă, nivelul campionatului nostru a fost — trebuie s-o recunoaştem — mult în urmă.

2 Jiul, echipa pe care am antrenat-o, putea obţine un loc mai bun şi putea juca mai bine. Faţă de posibilităţile ei, rezultatele nu mă satisfac întrucît. A reuşit lucruri bune dar, repet, putea mai mult.

3 Cu noua mea echipă, Universitatea Craiova, am o serie întreagă de proiecte: a) Îndrăznesc, în primul rînd, disciplinarea acestei formaţii, care şi-a permis, pînă acum, licenţe care i-au subminat munca şi rezultatele. În această ordine de idei, aş da un exemplu. Am propus suspendarea pe doi ani a jucătorului Deselnicu, care a avut o atitudine incompatibilă faţă de conducerea echipei. b) Deoarece eu şi antrenorul Frînculescu avem la dispoziţie un lot tînăr, talentat, sînt convins că putem „mula" o echipă cu un stil propriu de joc, modern, o echipă care să se impună în divizia A. c) Doresc să imprim echipei un spirit de joc ofensiv, în care cred total.

TIBERIU BONE (A.S.A. Tg. Mureş)

1 Consider nivelul campionatului care a trecut drept slab.

2 Apreciez ca mulţumitoare evoluţia echipei mele. Am vizat rămînerea în divizia A şi am rămas. Din păcate, am jucat nesatisfăcător în meciurile susţinute la Tg. Mureş, A.S.A. fiind echipa care a obţinut cele mai puţine puncte în jocurile susţinute pe teren propriu.

3 Îmi propun ca în campionatul viitor să ne profilăm net: în echipă cu... permanenţă în divizia A, arătînd tuturor, prin joc, că am depăşit faza de „staţiari".

TOMA JURCA (Vagonul Arad)

1 Consider că, faţă de ediţiile precedente, ultimul campionat nu reprezintă un salt calitativ.

2 Sînt mulţumit de evoluţia echipei mele în divizia B.

3 Primul proiect: să ne menţinem în divizia A. Al doilea: să jucăm ofensiv. Este stilul de joc pe care-l apreciez cel mai mult, pentru că poate da cel mai mare randament. Ca să nu spun că şi spectatorii sînt mai sensibili la ofensivă.

ANTON FERENCZI (Crişul Oradea)

1 Consider că nivelul campionatului trecut a fost slab.

2 Sînt mulţumit de rezultatele echipei mele şi, mai ales, de rezultatul final, cîştigarea barajului de la Timişoara. Jocul echipei, însă, nu mă satisface şi va trebui să muncim mult pentru ridicarea sa calitativă.

3 Avem două proiecte majore. Primul: menţinerea în divizia A. Al doilea: practicarea unui joc care să dovedească tuturor că echipa Crişul este urmaşa lui C.A.O., descendenţă care ne obligă la multe. Intenţionăm să jucăm ofensiv, aerisit, spectaculos. Acestea sînt proiectele. Pentru realizarea lor vom munci cu toate forţele.

CORNEL DRAGUŞIN (Progresul)

1 Nivel satisfăcător faţă de condiţiile organizatorice şi administrative existente în fotbalul nostru.

2 Prin prisma strictă a rezultatelor, nu! Consider, însă, că jocul echipei mele a marcat un progres în ediţia trecută, un progres în ceea ce priveşte organizarea lui.

3 Intenţionez să sedimentăm ceea ce am cîştigat în campionatul trecut. Mă refer, în primul rînd, la aderarea totală a jucătorilor faţă de servitutile pregătirii lor. (Nu trebuie uitat că, de la 10 februarie la 30 iunie, jucătorii mei au susţinut 42 de partide, pregătindu-se în condiţii de mare dificultate). Aş adăuga că în viitorul campionat intenţionăm să slefuim ideea proprie de joc. Care este aceasta? Sperăm ca spectatorii să o detecteze (şi s-o aprecieze) în meciurile viitoare.

SILVIU PLOESTEANU (Steagul roşu Braşov, retrogradată în divizia secundă)

1 Nesatisfăcător. Nimic nou. Aceeaşi stagnare. De ani de zile se aşteaptă un impuls, dar el întîrzie...

2 Ce aş putea să vă răspund, cînd toată lumea ştie că Steagul roşu a retrogradat? De fapt, nimeni nu poate fi mulţumit la Braşov, nici jucătorii, nici conducerea clubului, iar spectatorii, cărora le-am înşelat speranţele, nici atît... A fost un adevărat lanţ al greşelilor, fiecare — da, da, fiecare — a greşit în felul lui şi, după cum ştiţi, greşelile se plătesc. A sosit scadenţa...

3 Proiecte? Cel mai simplu ar fi să declar: „vom strînge rîndurile" şi vom reveni în divizia A. Dar lucrurile nu stau chiar atît de simplu: dacă nu se va realiza gradul de seriozitate necesar, căderea echipei ar putea continua. Ar fi multe de discutat, dar lucrul care ne întristează cel mai mult este că mai bine de jumătate din titulari şi-au exprimat intenţia să părăsească Braşovul. La capitolul dragoste pentru club, sîntem deci, încă datori...

Anchetă realizată de
G. NICOLAESCU, Marius POPESCU şi Ov. IOANIŢOAIA

PROGRAMUL TURULUI CAMPIONATULUI DIVIZIEI NAŢIONALE C, EDIŢIA 1968-69

SERIA A VI-a

ETAPA I DIN 11 AUGUST

Progresul Sibiu—Soda Oc. Mureş
Tehnofrig Cluj—Victoria Călan
Ştiinţa Petroşeni—Metalul Copşa Mică
Aurul Brad—Minerul Ghelar
Minerul Baia de Arieş—Aurul Zlatna
Mureşul Luduş—Metalul Aiud
Arieşul Turda—Mureşul Deva
Arieşul Cîmpia Turzii—A.S.A. Sibiu

ETAPA A II-A DIN 18 AUGUST

Metalul Aiud—Ştiinţa Petroşeni
A.S.A. Sibiu—Arieşul Turda
Victoria Călan—Progresul Sibiu
Soda Oc. Mureş—Tehnofrig Cluj
Mureşul Deva—Arieşul Cîmpia Turzii
Aurul Zlatna—Aurul Brad
Minerul Ghelar—Mureşul Luduş
Metalul Copşa Mică—Minerul Baia de Arieş

ETAPA A III-A DIN 25 AUGUST

Arieşul Cîmpia Turzii—Metalul Copşa Mică
Victoria Călan—Minerul Ghelar
Aurul Brad—Mureşul Deva
Progresul Sibiu—Mureşul Luduş
Tehnofrig Cluj—A.S.A. Sibiu
Ştiinţa Petroşeni—Soda Oc. Mureş
Arieşul Turda—Minerul Baia de Arieş
Metalul Aiud—Aurul Zlatna

ETAPA A IV-A DIN 8 SEPTEMBRIE

A.S.A. Sibiu—Ştiinţa Petroşeni
Arieşul Turda—Tehnofrig Cluj
Mureşul Luduş—Arieşul Cîmpia Turzii
Minerul Ghelar—Soda Oc. Mureş
Metalul Copşa Mică—Metalul Aiud
Mureşul Deva—Victoria Călan
Aurul Zlatna—Progresul Sibiu
Minerul Baia de Arieş—Aurul Brad

ETAPA A V-A DIN 15 SEPTEMBRIE

Tehnofrig Cluj—Mureşul Deva
Soda Oc. Mureş—Aurul Zlatna
Ştiinţa Petroşeni—Arieşul Turda
Arieşul Cîmpia Turzii—Metalul Aiud
Victoria Călan—Minerul Baia de Arieş
Mureşul Luduş—A.S.A. Sibiu
Metalul Copşa Mică—Aurul Brad
Progresul Sibiu—Minerul Ghelar

ETAPA A VI-A DIN 22 SEPTEMBRIE

Aurul Zlatna—Arieşul Turda
Metalul Aiud—Minerul Ghelar
Mureşul Deva—Soda Oc. Mureş
Victoria Călan—Metalul Copşa Mică
Aurul Brad—Mureşul Luduş
Progresul Sibiu—A.S.A. Sibiu
Arieşul Cîmpia Turzii—Tehnofrig Cluj
Minerul Baia de Arieş—Ştiinţa Petroşeni

ETAPA A VII-A DIN 29 SEPTEMBRIE

Minerul Ghelar—Metalul Copşa Mică
Arieşul Turda—Arieşul Cîmpia Turzii
Mureşul Luduş—Aurul Zlatna
Soda Oc. Mureş—Metalul Aiud
Ştiinţa Petroşeni—Progresul Sibiu
Tehnofrig Cluj—Aurul Brad
Mureşul Deva—Minerul Baia de Arieş
A.S.A. Sibiu—Victoria Călan

ETAPA A VIII-A DIN 6 OCTOMBRIE

Minerul Baia de Arieş—A.S.A. Sibiu
Progresul Sibiu—Tehnofrig Cluj
Arieşul Cîmpia Turzii—Ştiinţa Petroşeni
Mureşul Luduş—Arieşul Turda
Metalul Aiud—Victoria Călan
Metalul Copşa Mică—Aurul Zlatna
Soda Oc. Mureş—Aurul Brad
Minerul Ghelar—Mureşul Deva

ETAPA A IX-A DIN 13 OCTOMBRIE

Arieşul Turda—Progresul Sibiu
Minerul Baia de Arieş—Mureşul Luduş
A.S.A. Sibiu—Metalul Aiud
Tehnofrig Cluj—Ştiinţa Petroşeni
Aurul Brad—Arieşul Cîmpia Turzii
Victoria Călan—Soda Oc. Mureş
Mureşul Deva—Metalul Copşa Mică
Aurul Zlatna—Minerul Ghelar

ETAPA A X-A DIN 20 OCTOMBRIE

Aurul Brad—Victoria Călan
Arieşul Turda—Minerul Ghelar
Arieşul Cîmpia Turzii—Min. Baia de Arieş
Soda Oc. Mureş—A.S.A. Sibiu
Progresul Sibiu—Mureşul Deva
Tehnofrig Cluj—Metalul Aiud
Ştiinţa Petroşeni—Aurul Zlatna
Metalul Copşa Mică—Mureşul Luduş

ETAPA A XI-A DIN 27 OCTOMBRIE

Mureşul Deva—Ştiinţa Petroşeni
Aurul Zlatna—Victoria Călan
Metalul Aiud—Progresul Sibiu
Minerul Baia de Arieş—Tehnofrig Cluj
Metalul C. Mică—Arieşul Turda
Metalul Ghelar—Arieşul Cîmpia Turzii
Mureşul Luduş—Soda Oc. Mureş
A.S.A. Sibiu—Aurul Brad

ETAPA A XII-A DIN 3 NOIEMBRIE

Aurul Zlatna—Tehnofrig Cluj
Mureşul Luduş—Ştiinţa Petroşeni
Mureşul Deva—A.S.A. Sibiu
Victoria Călan—Arieşul Turda
Minerul Ghelar—Minerul Baia de Arieş
Soda Oc. Mureş—Metalul Copşa Mică
Aurul Brad—Metalul Aiud
Progresul Sibiu—Arieşul Cîmpia Turzii

ETAPA A XIII-A DIN 10 NOIEMBRIE

Metalul Copşa Mică—Progresul Sibiu
Minerul Baia de Arieş—Soda Oc. Mureş
Tehnofrig Cluj—Mureşul Luduş
Ştiinţa Petroşeni—Minerul Ghelar
Arieşul Turda—Aurul Brad
A.S.A. Sibiu—Aurul Zlatna
Arieşul Cîmpia Turzii—Victoria Călan
Metalul Aiud—Mureşul Deva

ETAPA A XIV-A DIN 17 NOIEMBRIE

Mureşul Luduş—Victoria Călan
Aurul Zlatna—Mureşul Deva
Progresul Sibiu—Minerul Baia de Arieş
Metalul Copşa Mică—Tehnofrig Cluj
Minerul Ghelar—A.S.A. Sibiu
Ştiinţa Petroşeni—Aurul Brad
Metalul Aiud—Arieşul Turda
Soda Oc. Mureş—Arieşul Cîmpia Turzii

ETAPA A XV-A DIN 24 NOIEMBRIE

Minerul Baia de Arieş—Metalul Aiud
Aurul Brad—Progresul Sibiu
Tehnofrig Cluj—Minerul Ghelar
Victoria Călan—Ştiinţa Petroşeni
Arieşul Turda—Soda Oc. Mureş
Arieşul Cîmpia Turzii—Aurul Zlatna
Mureşul Deva—Mureşul Luduş
A.S.A. Sibiu—Metalul Copşa Mică

NOI MARI CÎŞTIGĂTORI LA SISTEMELE DE JOC LOTO-PRONOSPORT!

Săptămînal, participanţii care joacă la sistemele Loto-Pronoexpres şi Pronosport obţin premii de valoare ridicată. Astfel, la ultimele trageri şi concursuri, au fost obţinute zeci de mii de premii şi cîştiguri mari.

La concursul Pronosport nr. 28 de duminică 14 iulie 1968, participantul Dumitru Dumitrescu din Brăila a cîştigat 51.329 lei, iar participantul Gheorghe Ristia din Lupeni a obţinut frumosul premiu de 73.619 lei, ca urmare a reintroducerii reporturilor la concursul Pronoexpres nr. 28 din 10 iulie 1968.

Cîştigurile importante care se obţin la fiecare tragere sau concurs obişnuit explică în mare măsură interesul de care se bucură aceste sisteme de joc în întreaga ţară.

Un nou prilej de a obţine premii importante îl puteţi avea jucînd la tragerea Loto de mîine, a cărei vînzare se încheie astăzi.

Nu uitaţi, au mai rămas cîteva ore pentru procurarea biletelor.

● Tragerea Loto de mîine, vineri 19 iulie 1968, va avea loc la Bucureşti în strada Doamnei nr. 2, cu începere de la ora 19.00. Tragerea va fi radiodifuzată.

PRONOEXPRES
tragerea concursului nr. 29 din 17 iulie 1968
Extragerea I:
2 32 14 10 48 42 — 33 27
Fond de premii: 396.891 lei.
Extragerea a II-a:
44 32 28 15 19 46 — 42 5
Fond de premii: 299.015 lei.

LOTO
premiile tragerii din 12 iulie 1968
Categ. I: 2 variante sfert a 42.435 lei; categ. a II-a: 4×22.140 lei şi 7×5.535 lei; categ. a III-a: 121×1.077 lei şi 146×269 lei; categ. a IV-a: 399×406 lei şi 490×101 lei; categ. a V-a: 913×207 lei şi 1.256×51 lei.

De la trimisul nostru special, VICTOR BĂNCIULESCU:

„CAMPIONATO DEL SOLE" A LUAT SFÎRȘIT

MESSINA, 17 (prin telefon). — Acum, la încheierea turneului sicilian, numit pe drept cuvînt „Campionato del Sole", lumea baschetului feminin european este predispusă la meditație. Echipele sosite de la Ragusa au petrecut ultima zi relaxat, asaltînd plaja colțului de rai de la Taormina, cu conștiința că zarurile au fost aruncate. Rezultatele au confirmat și au consolidat pozițiile cucerite, fără a reflecta însă o ierarhie justă. Statistica oferă ciudățenii care vor da bătăi de cap membrilor F.I.B.A.: Belgia, de pildă, ocupă locul 7 după **un singur meci cîștigat** (cel cu Olanda) și după 7 înfrîngeri, iar Cehoslovacia, după **numai două înfrîngeri**, se clasează a 9-a!

Detașîndu-se net, echipele României și Cehoslovaciei au dat strălucire turneului 8—13 de la Ragusa, onorînd cu evoluțiile lor eforturile făcute de organizatori. Raguzanii, tot mai puțini în fiecare seară, treceau prin fața admirabilei statui non-figurative a sculptorului local Nunzio Di Pasquale și își ocupau cu fidelitate locurile în tribunele de beton ale terenului „Villa Margherita", așezat într-o ambianță geografică inedită: la izvorul torentului Santa Domenica, într-o vale străjuită de înalte block-house-uri și dominată de Ponte Nuovo. Acestor spectatori — foarte atenți la excepționalul tablou electric de înregistrări — cele două echipe fruntașe le-au oferit partide care i-au făcut adesea să uite că formațiile mai norocoase se află la Messina.

Antrenorul român Sigismund Ferencz a sărbătorit în Sicilia zece ani de cînd conduce destinele echipei naționale feminine de baschet. A preluat formația în 1958, cînd se afla pe poziția 10 în Europa, a dus-o în acești ani pe locul 4 (de trei ori consecutiv) și poate spune și azi că numai 3 echipe continentale au reușit să o învingă (asupra uneia dintre ele, Cehoslovacia, luîndu-și pe loc o strălucită revanșă). L-au însoțit în această carieră lungă jucătoarele Spiridon, Racoviță, Suliman și Taflan, primele două încă eficiente și foarte utile echipei prin experiența lor solidă. Corespondenții de presă aflați în Sicilia remarcau, nu fără surprindere, faptul că echipa română a recuperat miraculos trei jucătoare (Racoviță, Suliman și Pruncu) care au devenit mame cu 8—10 luni în urmă. Ferencz poate fi mîndru de echipa sa (**n. r.** afirmația unui martor ocular prevalînd asupra presupunerilor unui turist, Aristide Buhoiu, care nici nu a văzut echipa României jucînd!). Ferencz a pregătit-o foarte bine fizicește și a condus-o tactic cu măiestrie. A fost singura echipă care a jucat aproape tot timpul în sistemul om la om, surprinzîndu-și adversarele cu contraatacuri rapide și depășiri supranumerice, ceea ce firește a anulat adesea dezavantajul lipsei de înălțime. Unica jucătoare cu adevărat înaltă, Octaviana Bițu, a făcut în 3 ani de baschet progrese greu de prevăzut. Dar elementul nostru de mîndrie rămîne Ecaterina Vogel, care și la Ragusa s-a instalat în fruntea coș-geterelor, în buna companie a cehoslovacei Hacmacova, a maghiarei Cziráki, a francezei Chazalon și a olandezei Witte. Vogel a înscris în două jocuri 23 de puncte, performanță întrecută doar de cehoslovaca Jarosova. De altfel, jucătoarea noastră figurează, cu unanimitate de voturi, în echipa-model a turneului raguzan, alcătuită de specialiști, echipă care arată astfel: Vogel, Hacmacova, Chazalon, Cziráki, Witte.

Pe stadionul Campo Cristo Re din Messina, în timp ce echipele defilau pentru ultima oară prin fața a 6000 de sicilieni clamoroși, ne-am imaginat sentimentele de pură și înălțătoare sportivitate care le animă pe vechile noastre jucătoare în momentul acestui bilanț, și ne-am imaginat, în același timp, ce atmosferă de fervoare, ambiție și emoții, așteaptă generația tînără care trebuie să preia ștafeta.

Lia Manoliu pe locul II

Aseară, la Koblenz (R. F. a Germaniei), în cadrul unui concurs internațional de atletism, proba de aruncare a discului (femei) a fost cîștigată de Liesel Westermann (R.F.G.) cu 57,69 m. Pe locul II s-a clasat Lia Manoliu cu 56,56 m., urmată de vest-germana Berenorek (53,03 m).

UN NOU LIDER — SPANIOLUL SAN MIGUEL

(Urmare din pag. 1)

mai erau 80 km pînă la sosire. Gonzales a contraatacat, dar nu suficient de decis și Pingeon a acumulat, kilometru de kilometru, multe secunde avans față de urmăritori. La km 185 ciclistul francez avea 1:45 avans față de Gonzales și 1:55 față de pluton. Spaniolul a fost înghițit de grupul masiv și imediat după aceasta a plecat în urmărirea temerarului Aimar. Aici s-a petrecut drama lui Wolfshohl. Într-o turnantă el a căzut, s-a rănit la braț, dar a continuat, cu greu, să ruleze. Plutonul s-a dezlănțuit, fragmentîndu-se. În această nouă avalanșă, o serie de fruntași, printre care și Bitossi, n-au putut să se situeze la înălțimea ritmului impus de urmăritori, au cedat minute și locuri în clasament. Cu mai puțin de 30 km de sosirea pe stadionul municipal din Grenoble, aflat vizavi de Palatul de gheață, Pingeon își ridicase diferența la 2:30 de Aimar, la 4:10 de un grup de 4 rutieri și la aproape 7 minute de Wolfshohl. Pe stadion, Pingeon, principalul favorit al francezilor în lipsa lui Poulidor, a fost primit cu un entuziasm de nedescris, sărbătorit pentru victoria sa în această etapă. **Clasament:** 1. Pingeon (Franța A) a parcurs 235,5 km în 7h 47:13; 2. Aimar (Franța B) la 2:35; 3. Janssen (Olanda) la 3:53, 4. Pintens (Belgia A), 5. Houbrechts (Belgia B), 6. Van Springel (Belgia A) — același timp, 7. Bracke (Belgia B) la 4:29, 8. Gandarias (Spania) la 4:42, 9. San Miguel — același timp, 10. Van den Berghe (Belgia) la 5:45, ...23. Wolfshohl (R. F. a Germaniei) la 7:34. **Clasament general:** 1. San Miguel 107h 18:06, 2. Van Springel la 0:30, 3. Janssen la 0:42, 4. Bracke la 1:07, 5. Gandarias la 1:28, 6. Bitossi la 1:30, 7. Aimar la 1:51, 8. Wolfshohl la 2:02, 9. Pingeon la 2:54, 10. Gomez del Moral (Spania) la 3:21. Etapa următoare Grenoble — Sallanches va avea 199,5 km.

ANVERS 17. — Tradiționala competiție ciclistă internațională de la Bornem, disputată pe un traseu în lungime de 150 km, a revenit belgianului Merckx (în fotografie) cronometrat în 3 h 48:0. După 30 sec. a sosit colegul său de echipă Reybrock.

Actualitatea internațională

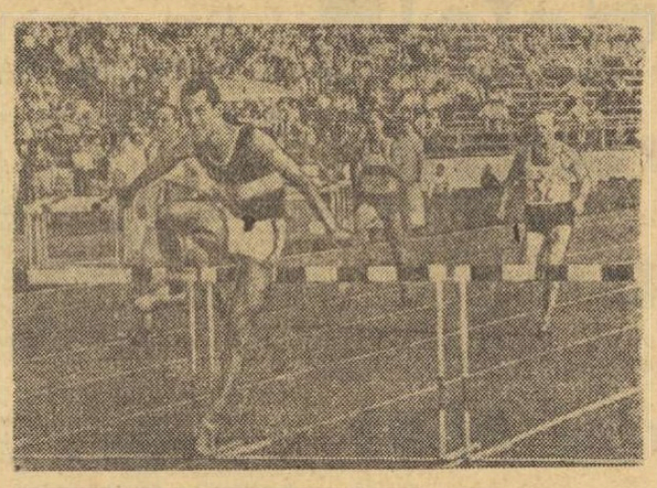

BALCZO — CEL MAI BUN PENTATLONIST LA WARENDORF

MÜNCHEN 17 (Agerpres). — După 4 probe în concursul internațional de pentatlon modern de la Warendorf, pe primul loc se află maghiarul Andras Balczo cu 4 181 puncte. El este urmat de Lanev (U.R.S.S.) 4 080 puncte și Onicenko (U.R.S.S.) — 4 073 puncte. Pe echipe conduce U.R.S.S. Proba de cros a fost cîștigată de Balczo în 12:59,0.

Într-un concurs preolimpic de atletism, desfășurat la Berlin, sportivul Joachim Singer (R. D. Germană) a obținut o bună performanță în proba de 400 mg pe care a cîștigat-o în 49,9. L-au urmat: englezul Cooper cu 51,2 și Waldner (RDG) cu 51,7.

La Skoplje: Florin Gheorghiu învingător în runda a 6-a

BELGRAD. — În turneul internațional de șah de la Skopije, Florin Gheorghiu, jucînd cu negrele, l-a învins pe iugoslavul Ianosevici.

După șase runde, în clasament conduce Savon (U.R.S.S.) cu 4½ p. Gheorghiu ocupă locul VIII cu 3 puncte.

IN 1969, CAMPIONATUL BALCANIC LA NATAȚIE

Zilele trecute a avut loc, la Istanbul, Conferința delegaților federațiilor de natație din țările balcanice, la care au luat parte reprezentanți ai Bulgariei, Greciei, României și Turciei. Cu acest prilej, au fost adoptate statutul și regulamentul de desfășurare a campionatului balcanic, a cărui primă ediție se va desfășura anul viitor (probabil în luna septembrie) în localitatea Adana (Turcia). La întreceri vor participa echipe complete la înot, sărituri și polo. Vor fi alcătuite clasamente individuale pe probe, precum și un clasament prin acumularea punctelor obținute la cele trei ramuri.

TURNEUL INTERNAȚIONAL DE HANDBAL „CUPA MĂRII BALTICE"

După turneul de la Zagreb (unde au ocupat locul al treilea), handbaliștii noștri vor participa la o nouă confruntare internațională de anvergură: „Cupa Mării Baltice", ce se va disputa, între 20—23 iulie, la Gdansk (R. P. Polonă). La această tradițională competiție vor lua startul opt reprezentative, împărțite în două grupe: I. Uniunea Sovietică, Danemarca, Polonia, Ungaria; II. R. D. Germană, Suedia, ROMÂNIA, selecționata Gdansk. În primele zile vor avea loc întrecerile preliminare din cadrul grupelor, urmînd ca ultima zi, aceea a turneului final, să stabilească configurația generală a clasamentului. Lotul român cuprinde o serie de tineri jucători, intrați în vederile selecționerilor în ultimul campionat național. Au făcut deplasarea: Dincă, Orban, Moldovan, Coasă, Papp, Stenzel, Paraschiv, Speck, Guneș, Bota, Hovîrneanu, Kicsid. Handbaliștii noștri sînt însoțiți de antrenorul federal N. Nedef, arbitrul internațional P. Cîrligeanu și dr. Gh. Mănescu.

Congres internațional de drept sportiv

Peste 400 de juriști din 26 de țări au participat la „Congresul internațional de drept sportiv" desfășurat, recent, la Ciudad de Mexico. Organizat la inițiativa Universității naționale autonome din Mexic și a Comitetului de organizare a Jocurilor Olimpice de vară, congresul și-a propus să contribuie la elaborarea unui studiu științific asupra relațiilor juridice existente între societatea contemporană și diferitele activități sportive. Programul reuniunii a cuprins patru puncte: organizarea internațională a sportului; sportul ca activitate socială; organizarea administrativă a sportului pe plan național; amatorismul și profesionismul. Peste 50 de comunicări asupra celor patru subiecte au fost prezentate cu acest prilej de juriști veniți din Europa, Asia și America.

CAMPIONAT MONDIAL DE TENIS ÎN SUEDIA?

STOCKHOLM. — Federația suedeză de tenis intenționează să organizeze, iarna viitoare un campionat mondial individual, care va avea loc într-o mare sală din Stockholm. Proiectul a fost primit cu viu interes în Franța, R.F. a Germaniei, Anglia, Spania, Olanda.

Fotbal pe glob

● Selecționatele de fotbal tineret ale Poloniei și Finlandei s-au întîlnit la Kotka. Jocul s-a încheiat cu un rezultat de egalitate: 1—1.

● În meciurile de baraj pentru campionatul francez de fotbal, Reims a învins cu 2—0 pe Strasbourg, iar Nimes a cîștigat cu 3—1 în fața lui Lens. În clasament conduce Nimes cu 5 puncte, urmată de Reims cu 3 puncte. Strasbourg — 3 puncte și Lens 1 punct. Ultimele meciuri ale barajului vor avea loc la 19 iulie.

ÎN C. M. STUDENȚESC DE ȘAH:

ROMÂNIA-ISRAEL 2½ — 1½

VIENA 17 (Agerpres). — La Ybbs au continuat meciurile preliminare pentru campionatul mondial studențesc de șah pe echipe. În grupa I echipele Italiei și Braziliei au terminat la egalitate: 2—2. În meciul România—Israel șahiștii noștri au învins cu 2½—1½. Rezultatele altor întîlniri: grupa a 2-a: Bulgaria—Franța 3—0 (1); R. F. a Germaniei—Austria 2½—1½; grupa a 3-a: Iugoslavia—Belgia 4—0; grupa a 4-a: Anglia—Irlanda 1½—½; grupa a 5-a: Norvegia—Grecia 3—1.

În clasamentul grupei I conduce Israelul cu 9 p din trei meciuri, urmată de U.R.S.S. cu 5½ p din două meciuri, România 4½ p din două meciuri, Brazilia 3 p și Italia 2 p.

„SISTEMUL EXISTĂ PÎNĂ ÎNCEPE... JOCUL"

Antrenorul Iosef Marko.

Interviu cu IOSEF MARKO, antrenorul echipei naționale a Cehoslovaciei

Văzut de NEAGU RĂDULESCU

1962 — finalistă a campionatului mondial de fotbal. La Santiago de Chile, echipa Cehoslovaciei disputa titlul suprem cu redutabila națională a Braziliei. Peste patru ani, însă, reprezentativa Cehoslovaciei — în grupă preliminară cu Portugalia, România și Turcia — rata calificarea pentru turneul de la Londra. Era clar. Fotbalul cehoslovac străbătea o etapă dificilă. „Generația" lui Masopust, Popluhar și Schroif nu mai putea reveni la valoarea atinsă în 1962. Trebuiau căutați jucători tineri, care să readucă fotbalul din această țară pe pozițiile de altă dată. O treabă de loc ușoară. Misiunea de a-i alege i-a fost încredințată lui IOSEF MARKO.

Selecționerul unic Iosef Marko are 45 de ani. Un om înalt, pe care, după cele trei întîlniri cu el, îmi dau seama că nimeni nu poate să-l scoată vreodată din apele sale. Mereu calm, zîmbitor și prietenos. A fost jucător și apoi antrenor la echipe din prima divizie, printre care Spartac Trnava (actuala campioană), Slovan Bratislava etc. De 9 ori a îmbrăcat tricoul primei reprezentative cehoslovace și de alte multe ori pe cel al naționalei B. Postul său: stoper.

În august 1965, în preajma meciului cu România, din preliminariile campionatului mondial, Marko a fost adus la conducerea echipei naționale. De atunci, în calitate de **selecționer unic și antrenor principal**, lucrează împreună cu **Ștefan Iacinski**. Rezultatul: cîteva victorii de prestigiu. Cum a fost posibil? Pentru a afla răspunsul, l-am rugat pe Iosef Marko să ne acorde acest interviu.

— Lumea fotbalului este impresionată de acel 3—0 cu Iugoslavia — marea revelație a anului 1968 —, de victoria asupra reprezentativei Uniunii Sovietice, în preliminariile olimpice, succese la care se adaugă cel înregistrat în fața Braziliei. Cum le explicați?

— Mai întîi, o precizare. Cehoslovacia a prezentat în aceste întîlniri două echipe distincte. În preliminariile olimpice am aruncat în luptă o formație foarte tînără, în rîndurile căreia au jucat doar doi dintre „cei mari" — fundașul Pivarnik și mijlocașul Polach. Obiectivele ei sînt cu totul altele. Antrenorul Blazejovski lucrează în perspectivă, pentru viitoarele confruntări ce vor avea loc după mondialele din 1970.

Dar, să revenim la prima noastră reprezentativă. E o formație tînără. Media de vîrstă — 24 de ani. După insuccesul din 1965 (ratarea calificării la turneul final al campionatului mondial), am pornit la treabă, luînd-o de la capăt. Nu era o sarcină ușoară. Am început munca de la cluburi, fiindcă tot de acolo pornise declinul. Fotbalul nostru avea o tehnicitate recunoscută. Trebuia însă adaptată la noile cerințe sau, mai bine zis, împletită cu alte elemente indispensabile azi oricărei formații: **forță, viteză și o continuă mișcare în teren.** Or, pentru aceasta, jucătorii trebuie să consume un mare volum de energie la antrenamente. A fost greu la început, dar toată lumea și-a dat seama că e necesară o muncă intensă. Azi, o echipă de club face 6—7 antrenamente pe săptămînă.

— Cum ar arăta un grafic al intensității acestor antrenamente?

— În procente, el se prezintă astfel (avînd ca etalon o ședință de pregătire a cărei intensitate să corespundă cerințelor fotbalului modern): luni (antrenament de o oră), intensitate — 40—60 la sută; marți (o oră dimineața, o oră după-amiază) — 60—80 la sută; miercuri (o oră și jumătate) — 80—110 la sută; deci se trece peste efortul maxim; joi (o oră dimineața, o oră după-amiază) — 60—80 la sută; vineri (o oră și jumătate) — 80 la sută; sîmbătă (aproape o oră, după caz), intensitatea scade la 40 la sută.

— Ați avut, probabil, cazuri de jucători care au declarat că nu pot face față unui asemenea ciclu de antrenamente. Cum ați procedat cu ei?

— Foarte simplu: cine nu poate, nu joacă. Fără excepții.

— Să revenim la selecție. Cine se ocupă de acest lucru la dv.?

— Există un colectiv de trei antrenori. Ei fac propunerile pe baza jocurilor văzute și a consultării cu cogrii de la cluburi. Dar ultimul cuvînt îl are selecționerul unic. Pregătirea națională o realizez împreună cu antrenorul Ștefan Jacinski.

— Cînd alcătuiți lotul, ce aveți în vedere: valoarea sau forma jucătorului?

— Întîi valoarea. Chiar dacă într-o etapă unul joacă mai slab, la lot e mai ușor să-l aduci la o formă bună, decît să iei un „rudimentar" și să-l înveți fotbal. Fotbalul nu se învață la lot. Timpul nu ne permite.

— Apropo de timp. Sînteți pentru cantonamente lungi?

— Nu. Cantonamentele noastre, indiferent de valoarea adversarului pe care îl vom întîlni, nu depășesc 7 zile.

— Ce părere aveți despre tactică și sistem de joc?

— Fiecare echipă adoptă o tactică în funcție de particularitățile fotbalului din țara sa și ale jucătorilor de care dispune. Despre sistem? El nu există, sau există pînă începe... jocul. De atunci, fiecare fotbalist trebuie să știe ce să facă în teren, să gîndească. Să joace și cînd nu are mingea. Orientarea jucătorilor în teren este determinantă.

— În apărare, ce sistem preferați?

— Cînd echipa nu mai mergea, am folosit și noi „libero". Dar betonul a făcut mult rău fotbalului. L-a tras înapoi. În noua noastră echipă, el n-are ce căuta. Fundașii (laterali sau centrali), fiind jucători completi (tehnică, viteză, detentă) se pot dubla oricînd. În caz că sîntem surprinși cu trei apărători în fața a patru atacanți, jucăm la ofsaid, vrînd-nevrînd.

— Dar în atac?

— Am readus extremele pe pozițiile lor, lîngă tușe și avansate. Desfășurăm atacurile pe un front larg, cu 4 vîrfuri. Jocul modern e o combinație perfectă între tehnică, viteză și forță. Adamec, Vesely, Kabat și Jokl posedă aceste calități și de aceea jucăm pe ofensivă. În special Adamec, care are o mare valoare.

— Ce părere aveți despre brazilieni?

— Au o echipă foarte bună. Acești jucători demonstrează o excelentă tehnică și multă imaginație. E o plăcere să joci contra lor. Totuși, sînt sub nivelul europenilor cu pregătirea fizică și jocul colectiv.

— Ne puteți da un pronostic pentru Mexic — 1970?

— E dificil. Dar să încerc. Cred că titlul va reveni Argentinei sau Braziliei.

— O ultimă întrebare: ce părere aveți despre fotbalul din România?

— Am pierdut contactul cu fotbalul din țara dv. Am, totuși, impresia că națională României joacă prea defensiv în deplasare, adică total diferit față de meciurile de acasă. Nu e bine. Și acum, dați-mi voie să profit de acest prilej pentru a-i transmite salutări lui Vaczi, care a fost un foarte bun fotbalist.

Interviu realizat de **Constantin ALEXE**

P.S. Cîteva cuvinte despre antrenorul secund al Cehoslovaciei, ȘTEFAN JACINSKI. Este originar din Nădlag, județul Arad. A fost junior la U.T.A. Apoi, stabilindu-se în Cehoslovacia, a jucat opt ani în prima divizie la formația din Bratislava. Azi, la 39 de ani, Jacinski este un antrenor apreciat. Se ocupă de pregătirile formației V.S.S. Kosice, care a ocupat locul 5 în campionatul țării. De trei ani este colaboratorul principal al lui Iosef Marko. Amabil, antrenorul Jacinski ne-a înlesnit realizarea interviului de față, la două ore după meciul cu Brazilia, de la Bratislava.

C. A.

Caleidoscop

PENTRU SPECTATORII NEDISCIPLINAȚI

Acest tînăr spală o dușumea (a se vedea fotografia alăturată), ca să învețe să fie mai... disciplinat. În Anglia, ca și în alte țări de altfel, exploziile de nervozitate ale spectatorilor la meciurile de fotbal au devenit o problemă acută. O soluție originală și, se pare, eficace a fost găsită de poliția din Manchester. Tinerii între 17 și 21 de ani care insultă pe arbitri și pe jucători sau aruncă cu pietre și sticle pe teren sînt invitați la poliție. Între o amendă (plătită de cele mai multe ori de părinți) și închisoare, a fost introdusă o nouă penalizare: „serviciul". Sîmbăta după-amiază, la orele cînd au loc meciurile de campionat, vinovații trebuie să se prezinte la poliție, unde sînt puși timp de 40 de minute la o treabă gospodărească: să spele podelele sau să zugrăvească pereții. Apoi, ei asistă la o lecție de prim ajutor medical și la una de gimnastică. Contravenienții sînt supravegheați de un polițist, care nu le permite să chiulească, să fie impertinenți și nici... să fumeze.

O FAMILIE CU CELEBRITAȚI

Celebritatea dobîndită de chirurgul **Christian Barnard** pe plan profesional este bine susținută de fiica sa, **Derdre.** Nu prin transplanturi de inimă, ci prin cucerirea de lauri într-un sport deosebit de dificil și de atractiv — schiul nautic. Ea deține titlul de campioană a Republicii Sud-Africane și pe cel de campioană a Australiei în acest sport.

„VEDETELE" TURULUI FRANȚEI

Ediția din anul acesta a „Turului Franței" nu a atras prea multe vedete în coloana de mașini care însoțește caravana cicliștilor. Și, totuși, s-au înregistrat două: în primul rînd, celebrul cîntăreț Jacques Hustin, cîștigătorul „Cerbului de aur" la Brașov, care a urmărit cîteva etape ale Turului, pe o motocicletă. A doua „vedetă" a turului este panamezul Vicente Garcia, fost campion ciclist în țara lui, care a primit o subvenție din partea guvernului francez pentru a studia... tehnica organizării „Turului Franței". El poate fi văzut luînd sîrguincios notițe în vederea organizării unei competiții asemănătoare în Panama.

UN ȘERIF POTRIVIT

În orașul nord-american Campden (statul New Jersey) urmează să fie ales un nou șerif. Cel mai serios candidat pentru această funcție este Joe Walcott, fost campion mondial de box la categoria grea. Walcott are actualmente 49 de ani și o condiție fizică foarte bună. Convins de ascendentul pe care i-l conferă... pumnii săi de fier, Walcott a declarat că, în cazul în care va fi ales, nu va purta pistol asupra sa.

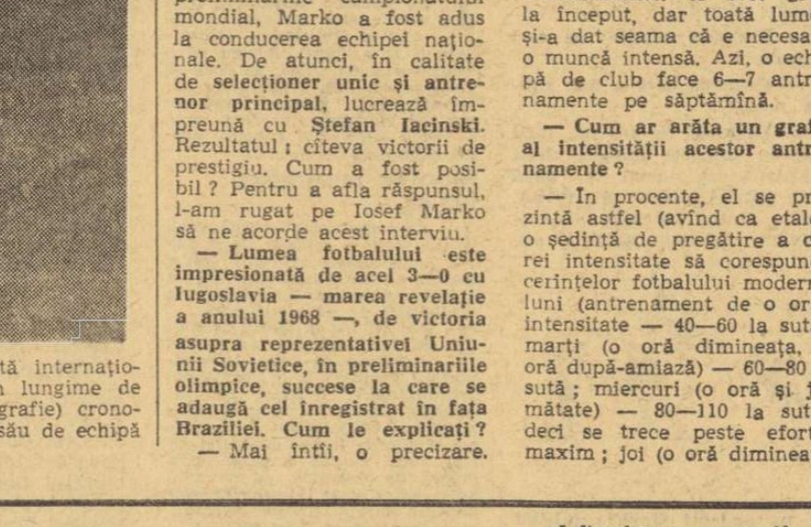

HALTERE PENTRU TOȚI! Cu ajutorul aparaturii care se vede în fotografie orice vilegiaturist care își petrece concediul în stațiunea montană Inzell (Bavaria) poate să-și încerce puterea brațelor. Un mijloc plăcut de a face cunoștință — nemijlocit — cu sportul celor puternici.

Foto: D.P.A. Frankfurt pe Main

La închiderea ediției

JUCĂTORII ROMÂNI AU DEBUTAT CU SUCCES LA BALCANIADA DE TENIS

SOFIA, 17 (prin telefon). — Pe terenurile Akademik din Parcul Libertății a început cea de a 9-a **ediție a Balcaniadei de tenis** cu participarea reprezentativelor **României, Iugoslaviei, Turciei, Greciei** și **Bulgariei.** Echipele **României** au debutat cu succes, înscriind două victorii, în fața formațiilor **Bulgariei** (masculin) și **Greciei** (feminin). Iată de altfel rezultatele primei zile: **masculin ROMÂNIA — BULGARIA 3—0** (Mărmureanu — Iașmakov 7—5, 6—4, 6—2; Dron — Ghenov 6—0, 6—3, 6—4; Țiriac, Dron — Iașmakov, Ghenov 6—1, 6—2, 6—2), **Grecia — Turcia 3—0; feminin ROMANIA — GRECIA 2—1** (Dibar — Asteri 6—1, 6—1, Dumitrescu — Kalogheropoulos 7—5, 0—6, 6—8, Dibar, Kun — Kalogheropoulos, Vasiliadis 6—0, 6—2), **Bulgaria — Turcia 3—0.** Joi: meciurile feminine și masculine România — Turcia și Bulgaria — Iugoslavia.

TOMA HRISTOV

Margareta Perevoznic - locul 7

MOSCOVA. — S-a încheiat turneul internațional feminin de șah de la Vladimir. Pe primul loc s-a clasat Rimma Belunova (U.R.S.S.) cu 8½ p, urmată de colega sa Tamara Belova — 7½ p. Șahista română Margareta Perevoznic a ocupat locul 7 cu 5½ p.

Tiparul: I. P. „Informația", str. Brezoianu 23—25

40365

Redacția și administrația: str. Vasile Conta nr. 16, tel. 11.10.05, interurban 72 și 286. Telex sportrom buc. 180.

PROLETARI DIN TOATE ȚĂRILE, UNIȚI-VĂ!

sportul

4 pagini 30 bani

Anul XXIV Nr. 247 (5681) ZIAR AL CONSILIULUI NAȚIONAL PENTRU EDUCAȚIE FIZICĂ ȘI SPORT Vineri 19 iulie 1968

RALIUL DUNĂRII „CASTROL" A INTRAT ÎN ROMÂNIA

Din cele 58 de echipaje înscrise în cea de a V-a ediție a Raliului Dunării „Castrol", numai 37 au trecut joi seara prin punctul de frontieră Borș. De menționat că echipajul favorit **Zasada — Postawka** (Polonia) n-a luat startul, iar la punctul Lilafüred, unde a avut loc o probă de departajare, au pornit numai 48 de echipaje. La proba specială de la **Freistadt** mașina nr. 36 **(Puiu + Heitz — România)** și mașina nr. 47 **(Dumitrescu—Vezeanu)** au fost avariate, dar ele continuă cursa. Echipajul **Popescu — Steresou** (nr. 49) a primit o penalizare, discutabilă, de 5 min. Numai echipajul **Vicaș — Ionescou Cristea** (nr. 42) a fost descalificat datorită descompletării (Vicaș a fost internat în spital fiind bolnav). Cuplul finlandez **Toivonen — Tinkkanen** confirmă așteptările conducînd detașat cursa, pe mașina Porsche 911-T.

Azi, în jurul orei 17.20, concurenții vor ajunge la București și, după circuitul de viteză de la aeroportul Otopeni, își vor continua cursa pe șoseaua spre Pitești. (I. GHIȘA, coresp. principal).

ÎN PRIMA ZI A „CUPEI GALEA":

ROMÂNIA — R. D. GERMANĂ 3-0, TURCIA — ELVEȚIA 2-0

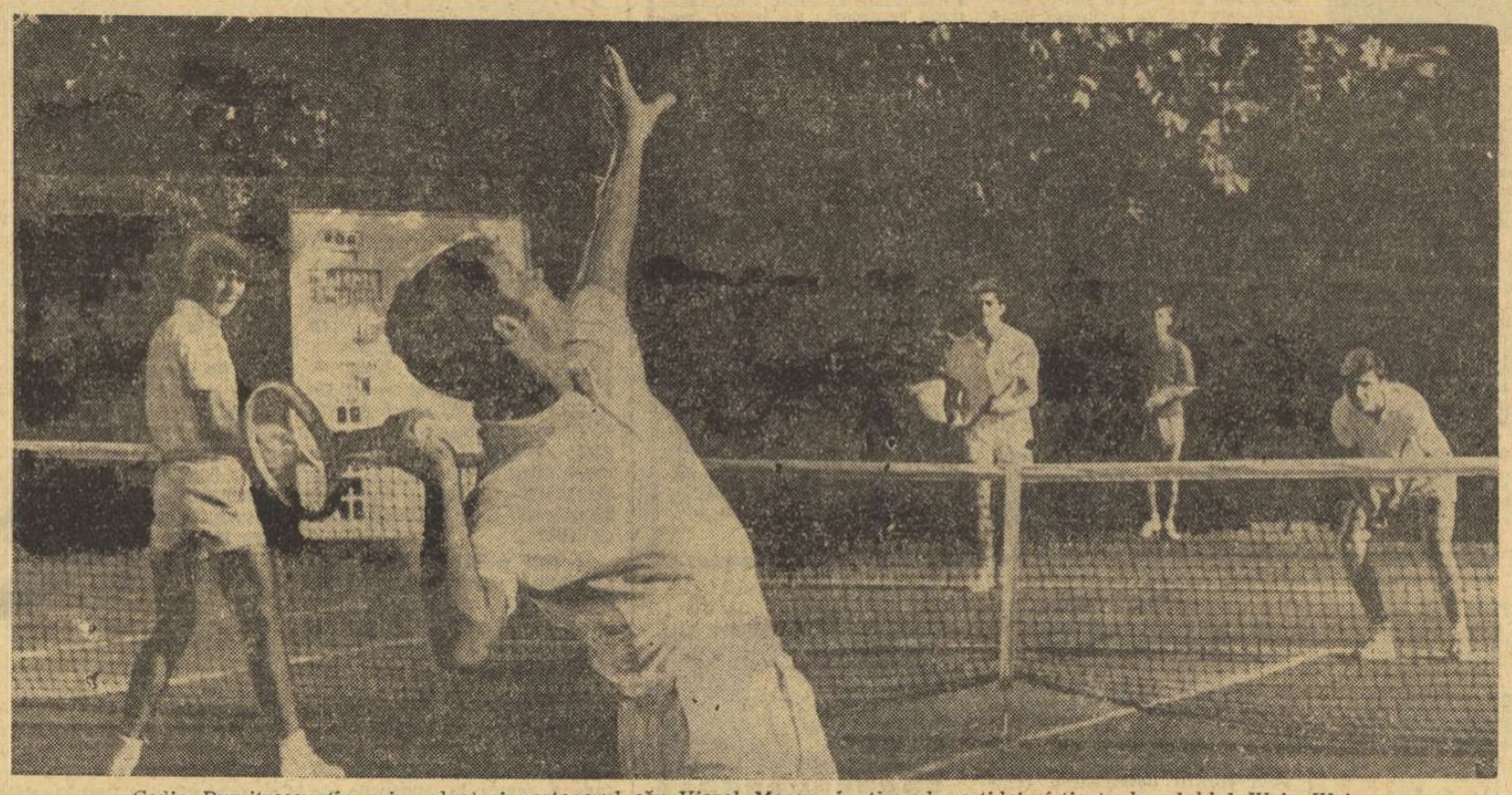

Codin Dumitrescu (în prim plan) și partenerul său Viorel Marcu, în timpul partidei cîștigate la dublul Weiss-Weise.
Foto: V. Bageac'

O vreme... îngăduitoare și o organizare aproape fără reproș au onorat ziua inaugurală a întîlnirilor preliminare din grupa românească a **„Cupei Galea"**. Debutul tenismanilor noștri în cea de a **XIX-a ediție** a acestui campionat european neoficial pentru echipele de tineret a coincis cu o victorie clară, fără dificultăți, a echipei **României**, în fața reprezentativei similare a **R. D. Germane**, pe care a întrecut-o în toate cele trei partide de ieri, fără a pierde nici un set. Astfel, a fost asigurată calificarea echipei române în finala de simbătă și duminică, probabil, în compania formației Turciei, care într-o întîlnire mai echilibrată, conduce pe cea a Elveției cu 2—0.

ROMÂNIA — R. D. GERMANĂ 3—0

Ion Santei — Botho Schneider 6—2, 6—1. După un echilibru efemer, jucătorul nostru nr. 9 își impune inițiativa și rezolvă favorabil majoritatea duelurilor. Santei a

Neagoe MARDAN

(Continuare în pag. a 4-a)

CUI AM DAT TINEREȚEA?

Tinerețea aleargă cu aripioarele lui Mercur sau cu viteza marilor campioni olimpici. Și deodată, iată, ai ajuns la sosire — maturitatea — și apoi în vestiar — senectutea.

Anii de aur ai tinereții trebuie trăiți din plin. Generos, dinamic, rodnic. Vă pasionează, în acești ani, studiul? Aveți înclinații spre știință? E minunat. Veți putea deveni un Vlaicu, un Babeș, un Racoviță, oricum, veți merge pe drumul lor plin de imense satisfacții.

Sau poate ați îndrăgit muzica și simțiți că aveți aripi largi spre creație. Splendid. Veți fi un muzician adevărat, un interpret, compozitor sau dirijor.

Dar poate n-ați întîlnit în anii de aur ai tinereții nici știința, nici artele. Atunci, poate, ați cunoscut prietenia, sinceră și devotată, cu schimburi de idei și de concepții.

Și totuși, cine știe, poate n-ați cunoscut nici prietenia. Desigur, ați îndrăgit lectura, scrisul.

Nu? Păcat. Atunci, sigur, sigur, sînteți un turist, un însetat de natură, poate chiar un alpinist.

Nu? A da, n-ați avut vreme, nici ocazii. În acei ani v-ați îndrăgostit, iubeați. Atunci, înseamnă că erați și poet și muzician și turist, de toate, nu-i așa, căci altfel nu se poate!

Și totuși, vă aud spunînd: „Nu am făcut nimic din toate acestea". Atunci e grav, da, e grav. Fiindcă tinerețea înseamnă elan spre ceva, muncă tenace pentru ceva, bucurie și împlinire în ceva. Dacă în noi, în anii tineri, nu-i nimic din tot ce poate și ar trebui să fie, am fost noi vreodată tineri cu adevărat?

În „Act venețian", Camil Petrescu definește tinerețea prin curaj, opinii independente, luptă, consecvență.

Desigur, se poate trăi și cu țigări străine și nescafé, cu barbă de artist suprarealist, vise auto și recorduri sentimentale. Dar este aceasta adevărata tinerețe?

În toate țările lumii, problema educării tineretului și, legată de ea, aceea a sportului, sînt dintre cele mai însemnate. A crește o generație cultă și sănătoasă constituie una din preocupările de prim ordin.

Cine nu a citit cu înfiorare „Hronicul vîrstelor" al lui Lucian Blaga va înțelege mai greu sensul adînc al lucrurilor. Tinerețea este amiaza vieții noastre, arădina cu roade a existenței, exuberanța și hărnicia.

Cine nu învață acum, în școală, în activități de cultură, pe stadion, în timpul liber să-și cîntărească orele și preocupările, nu va fi niciodată un om întreg.

Viața este plăcută, ispititoare, antrenantă, dar nu iartă. Sînt lucruri pe care dacă nu le faci în anii tinereții, nu le mai poți face mai tîrziu, niciodată.

Tinerii fără experiență, fără gîndire matură, cred că în aceste lucruri care nu mai pot fi făcute mai tîrziu, intră numai voluptățile vieții. Ei se înșeală amarnic și mai apoi plătesc greu această greșeală.

Vă amintiți de îndemnul lui Montherlant: fericit acel tineret care trăiește sub paza celor trei zei: prietenia, poezia, sportul.

Cine nu crede în acești trei zei, în el însuși și în muncă și-a ratat nu numai tinerețea, ci și viața, căci viața nu începe la 40 de ani, decît în literatură și în film.

Ceea ce ai făcut în tinerețe este bun făcut pentru întreaga viață. Și acum, răspundeți sincer și cu curaj: cui ați dat sau veți da propria voastră tinerețe?...

Virgil LUDU

Caiacul și canoea în plină cursă pentru cucerirea popularității

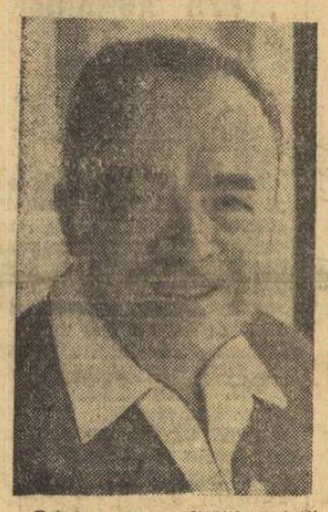

Printre personalitățile vieții sportive internaționale care au vizitat, recent, România s-a aflat și dl. KAREL POPELL, președintele de onoare al F.I.C., invitat să urmărească desfășurarea celei de a XI-a ediții a „Regatei Snagov" la caiac-canoe. Folosindu-ne de acest prilej, am solicitat d-lui Karel Popell cîteva păreri privind prezența caiacului și canoei pe agenda olimpică și, totodată, problemele actuale și perspectivele acestui sport.

Interviu cu dl. KAREL POPPEL (Cehoslovacia), președinte de onoare al F.I.C.

— Cu ce gînduri și dorințe sînt așteptate întrecerile olimpice de la Xochimilco?

— Înainte de toate, cu cea mai mare dorință de a vedea că sportul caiacului și canoei cîștigă în greaua cursă a popularității. Este adevărat, ultimele ediții ale J.O. au consemnat o substanțială creștere valorică a participanților la probele de caiac-canoe. Cu toate acestea, tribunele rămîn goale; foarte puțini amatori de sport urmăresc —

Dan GÂRLEȘTEANU

(Continuare în pag. a 4-a)

PANORAMIC SPORTIV INTERN

Deși canicula a devenit suportabilă, puține sporturi își semnează prezența în panoramicul acestei săptămîni. Unele absențe sînt pe deplin motivate. Atleții, de exemplu, se află în febra pregătirilor pentru cea de a XVII-a ediție a campionatelor internaționale ale României, programate la 27 și 28 iulie în Poiana Brașov. Caiaciștii și canoiștii „rulează" și ei intens pe apele Snagovului, așteptînd cu nerăbdare puternica regată de la Copenhaga. Dar, nu se prea mai aude nimic din lumea tenisului de masă, rugbyului, canotajului, gimnasticii și — surprinzător față de frecvența de competiții cu care ne obișnuise — chiar a tirului. Fără stimulentul concursului, pregătirea sau... vacanța prelungită pot aduce mai greu progresele valorice dorite și posibile.

Dacă pentru unii sportivi — aflați înaintea diferitelor competiții internaționale — există, desigur, circumstanțe, ce motive — pentru a-și justifica absența de pe stadioane — pot invoca ceilalți, acei în fața cărora nu au existat alte obiective decît acelea vizînd îmbunătățirea în perspectivă a performanțelor (echipele din diferite campionate ale seniorilor, cele de tineret și — mai ales — de juniori)?

★

Cvasi-vacanță fotbalistică! Fără, e drept, derbiuri pasionante, dar cu destule — și, sperăm eficiente — meciuri amicale care întrețin, atît cît o pot face, flacăra pasiunii pen-

Silviu FLORESCU

(Continuare în pag. a 2-a)

PATRU ÎNTR-O LOTCĂ

(XI) DE LA SVINIȚA LA PLAVIȘEVIȚA

Dunărea aceasta a cataractelor are malurile dulci. În preajma căpițelor de fîn se înșiră stupii și prin curți strălucesc stins frunzele mari, de un uleios verde închis, ale smochinilor. Și, ca și cum imaginile acestea n-ar ajunge pentru a tulbura sufletele țărănești ale loților lăsîndu-i pradă rîfurilor, pîrîul Porreca își varsă în Dunăre norii de ceață. Izvorăște atîta abur aci, dintre munți, încît marinarii au numit locul „fabrica de ceață". Dar azi, cînd trecem noi, fabrica nu lucrează.

Oprim la Svinița pentru a pregăti masa și legăm lotca în spatele pontonului. Se înalță cortul într-o poziție prielnică filmării, se așează pirostriile pentru ceaun. Totul e gata — și masa, și pregătirile operatorului — cînd deodată pilotul se repede în goană spre țărm. Trecînd cu viteză excesivă prin dreptul pontonului (contrar tuturor normelor de navigație în vigoare), vasul KOMAROM aparținînd societății M.H.R.T. ne aruncă ambarcațiunea pe mal, umplînd-o de apă. Zadarnic încercăm să-i susținem prova

Camil BACIU

(Continuare în pag. a 2-a)

Acum 38 de ani, selecționata Uruguayului își înscria prima numele pe linia învingătoarelor în „CUPA JULES RIMET". Iată-i pe cei 11 fotbaliști, autori ai acestei performanțe: în rîndul de jos (de la stînga la dreapta): Dorado, Scarone, Castro, Cea, Iriarte; în rîndul de sus: Gestido, Nazzazi, Balesteros, Mascheroni, Andrade, Fernandez.

(Citiți în pag. a 3-a continuarea serialului nostru „CELE 8 MINUNI ALE FOTBALULUI").

Citiți astăzi în pagina a IV-a a ziarului

sportul

NOUTĂȚI DIN CIUDAD DE MEXICO

O corespondență specială care vă pune la curent cu pregătirile care se fac în orașul gazdă a Jocurilor Olimpice de vară

AZI, PE DRUMUL NAȚIONAL Nr. 7

UN PRIM TEST PREOLIMPIC, LA CICLISM

● Iau parte rutieri din 8 țări

Între bornele kilometrice 20 și 45 de pe șoseaua națională București—Pitești, vom putea urmări astăzi, începînd de la ora 16,30, un important examen al rutierilor noștri care, într-o companie valoroasă, se vor întrece în clasica probă a J.O. — **contra-timpul pe echipe, 100 km.** Iau startul puternice reprezentative naționale, care la rîndul lor își vor verifica forțele înaintea marii confruntări din „țara aztecilor". Alături de echipele a căror participare am anunțat-o, și anume **Belgia, Danemarca, R.D. Germană, Olanda, Polonia** și **Ungaria**, va concura și cvartetul ciclist al **Bulgariei**, sosit în ultimul moment.

Distanța de 25 km, dintre cele două borne kilometrice, va fi parcursă de cîte două ori, dus-întors. Plecările vor fi date din 5 în 5 minute. Regulamentul precizează că departajarea formațiilor se va face prin cronometrarea sosirii celui de al treilea component din garnitura de patru rutieri plecați în cursă.

Antrenorul reprezentativei române, Nicolae Voicu, aliniază la startul probei pe cei mai în formă sportivi la ora actuală: **Emil Rusu, Constantin Ciocan, Constantin Grigore** și **Tudor Vasile.** Ei vor ataca cu toată energia recordul național (2h 09:17), în speranța că prin doborîrea lui se va atinge și obiectivul principal — baremul **pentru J.O. din Mexic — 2 ore și 9 minute.** De altfel, orice cifră realizată aproape de acest barem reprezintă o performanță remarcabilă, de care echipa noastră — în condiții optime de concurs — este apță.

Dar, să așteptăm răspunsul cronometrelor...

Căpitanul echipei române, EMIL RUSU

Prima defecțiune... tehnică

Foto: TR. GEORGESCU

DIN SUMARUL EDIȚIEI DE MÎINE A ZIARULUI NOSTRU:

- **Hamrin — un al doilea Matthews?**
- **Raid-anchetă: Cum vor arăta stadioanele bucureștene la primele meciuri oficiale ale sezonului?**
- **Vă prezentăm pe nouă promovată în divizia A la fotbal VAGONUL ARAD.**
- **Programul turului seriei a VIII-a a diviziei C la fotbal.**

DE CE ATÎTEA REBUTURI?

În mod cert, într-o ierarhie europeană a valorilor atletice, juniorii noștri ocupă un loc mult mai bun decît reprezentativele de seniori. Această situație datează de mai mulți ani și, totuși, un optimism exagerat ne-a făcut să așteptăm mereu ca juniorii buni să ajungă și seniori buni, în loc să fi ajuns la o analiză a cauzelor pentru care nu ne situăm și la seniori la un nivel asemănător cu cel al juniorilor.

Se constată că peste 90 la sută dintre antrenorii noștri de atletism se ocupă în mod special de pregătirea copiilor și a juniorilor mici. În afara energiei consumate de antrenori și profesori, pe aceeași direcție se scurg și mare parte din mijloacele materiale rezervate atletismului (echipamente, tabere, materiale etc.). Și care sînt rezultatele ?

De mai bine de zece ani, de cînd această orientare a fost introdusă în mișcarea noastră atletică, extrem de puțini (doar excepții) sînt atleții care să fi confirmat la seniorat performanțele realizate ca juniori mici sau copii.

Dar să lăsăm să vorbească statistica : din cei 11 campioni pe anul 1961 la categoria copii, nici unul nu s-a afirmat mai tîrziu ca atlet, iar din cei 20 de campioni la juniori mici din același an, doar 3 (Viorel Suciu, Gheorghe Costache și Elena Vasi-Vintilă) au „supraviețuit". De altfel, și în anul următor, din cei 16 campioni, tot cei amintiți — Suciu, Costache și Vasi aveau să se „vadă".

Lista recordurilor la copii, din 1963, de exemplu, cuprindea o seamă de nume care au dispărut încă la vîrsta junioratului, sau dacă mai practică atletismul s-au pierdut în anonimat : Ion Negruțiu, Victor Niculescu, Mihai Georgescu, Bocu Barbu, Cornel Albu, Robert Feuerstein, Gabriela Rădulescu, Mariana Toader, Felicia Negru, Sanda Tănase, Alice Melinte. Dacă nici unul din acești copii „minune" deținători de recorduri în 1963, nu au ajuns în frunte ca juniori mari, nemaivorbind de seniori, atunci care este rostul acestor rezultate după care se aleargă atîta ?

Dispariția prematură a atleților juniori este oglindită și în numărul extrem de redus de seniori activi. La concursul republican de primăvară din acest an, al seniorilor, au fost probe la care s-au prezentat doar cîte 3—4 concurenți !

În ceea ce privește vîrsta de începere a activității atletice de performanță, Institutul de cercetări științifice din Budapesta a publicat cîteva date deosebit de interesante, culese cu ocazia campionatelor europene de la Budapesta din 1966. Astfel, cei mai buni la aceste campionate s-au dovedit a fi cei care au început atletismul, în medie, la vîrsta de 16 ani la femei și în jur de 17 ani la bărbați. Cei mai mulți s-au antrenat 7—10 ani. Pe probe, majoritatea săritorilor au început practicarea atletismului la 15 ani, aruncătorii la 17 ani, sprinterii și alergătorii peste garduri la 18,7 ani, semifondiștii la 18,4 ani. Jumătate din participanți au practicat înainte de această vîrstă alte ramuri sportive, în special jocuri sportive.

Și la noi, majoritatea atleților de valoare nu au evoluat în concursurile de copii sau de juniori mici, ori nu se afirmaseră atît încît să-i înregistreze statisticile oficiale.

Datele și cifrele statistice sînt elocvente. De aceea, cred că nu mai putem asista pasivi la irosirea atîtor energii și mijloace materiale, fără ca atletismul nostru să aibă, totuși, și un cîștig substanțial. În această privință, cred că nu mai trebuie îngăduit ca peste 90 la sută din cadrele tehnice să-și irosească timpul numai pentru succese efemere la copii și juniori mici, ci este necesar să se pornească, cu curaj, la curmarea acestei situații, frînă principală în mersul înainte al performanțelor noastre atletice.

În primul rînd, socotesc că va trebui schimbată radical metoda de lucru cu cei tineri. Va trebui să predomine jocurile, pregătirea fizică multilaterală, evitarea eforturilor de mare intensitate și emoțiile, care creează așa-numita plafonare, atît de des întîlnită la noi. Renunțările la activitatea atletică, de care se plîng atîția antrenori, sînt normale din partea tinerilor care văd că progresul lor a stagnat, cu toată munca și seriozitatea depusă uneori. De altfel, această „plafonare" nu este un fenomen constatat doar în epoca modernă a sportului. Aristotel, în urmă cu peste 2 300 de ani, scria în cartea sa „Politica" : „Pînă la adolescență exercițiile trebuie să fie ușoare..." și apoi „Primejdia oboselii premature este probată de către o mărturie gravă : la Jocurile Olimpice, de-abia dacă doi sau trei învingători, încoronați în copilăria lor, au obținut succese și mai tîrziu, la o vîrstă matură ; exercițiile prea violente din prima lor vîrstă le răpise orice vigoare".

Este greșit, de aceea, să se ceară rezultate premature antrenorilor, pe temeiul că așa își justifică munca. Poate, cel mult, sînt necesare anumite probe de control, care să demonstreze calitatea pregătirii și a muncii de selecție pe care o duc antrenorii care se ocupă de copii și de juniorii mici. În al doilea rînd, școlile sportive vor trebui să-și reia munca pentru care au fost, de fapt, create, de a angrena elevii în activitatea sportivă, de a-i pregăti fizic, a le da noțiuni elementare de atletism, și nicidecum de a face sport de performanță. Argumente împotrivă se pot găsi, însă practica a demonstrat cu prisosință aceasta. Școlile sportive ar trebui să angreneze, încă de la vîrsta de 10 ani, un număr cît mai mare de copii și pînă la vîrsta de 14 ani să le asigure pregătirea de bază, multilaterală, în care jocurile sportive și alte sporturi să se împletească armonios cu noțiunile elementare de atletism. De aici, din școala sportivă ar trebui să fie îndrumați, mai apoi, viitorii atleți spre cluburile școlare și spre secțiile de atletism ale cluburilor sportive unde, alături de sportivii consacrați, să poată începe drumul atît de greu, dar plin de satisfacții, al sportului de performanță.

Presa și forurile de specialitate își vor aduce un aport mai mare dacă vor drămui laudele adresate antrenorilor ai căror copii realizează recorduri ! Ar trebui evidențiați antrenorii ai căror tineri realizează performanțe după vîrsta de 18—19 ani, precum și antrenorii care au angrenat acești atleți și le-au dat primele noțiuni în atletism.

De asemenea, va trebui îndrumată și controlată mai atent munca în școlile sportive, în secțiile unde se lucrează cu copii și juniori mici, pentru a se evita greșelile din prezent. Vor trebui studiate și adoptate formele și măsurile corespunzătoare pentru ca atletismul nostru să nu mai înregistreze an de an această cifră impresionantă de „speranțe" neîmplinite, această cifră, de ce nu am spune-o, de „rebuturi" în producția atletică.

Silviu DUMITRESCU
antrenor la clubul Metalul București

N.R. Publicăm opiniile antrenorului S. Dumitrescu considerînd că ele vor genera și alte puncte de vedere printre profesorii de educație fizică, antrenori și specialiști, în jurul acestei probleme atît de importante pentru activitatea noastră atletică.

PANORAMIC SPORTIV INTERN

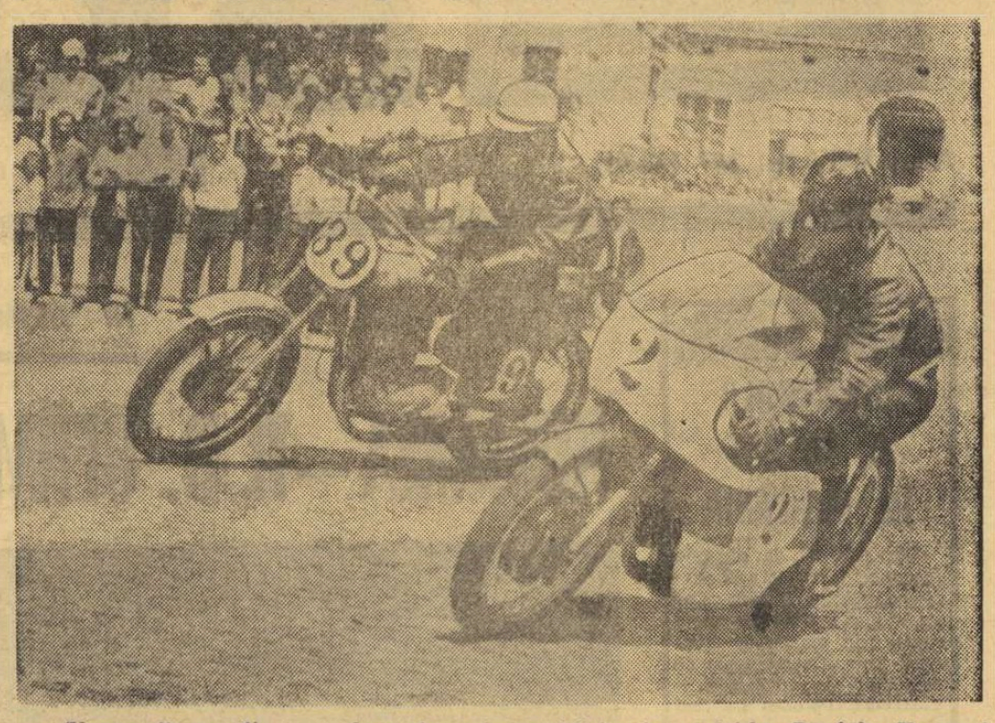

(Urmare din pag. 1)

tru sportul rege de pretutindeni. Pregătirile pentru apropiatul campionat sînt punctate și de o serie de deplasări ale echipelor noastre peste hotare (Universitatea Cluj, Politehnica Galați, Minerul Baia Mare — în Polonia, Progresul — în Uniunea Sovietică), ca și de vizitele unor formații străine, ale căror evoluții sînt așteptate cu mult interes (Portuguesa Rio, Beerschoot — Belgia, Radniski Kraguevaț — Iugoslavia). Deocamdată....

Să mai notăm că în această săptămînă a început spectaculoasa cursă a transferărilor, „competiția" care poate furniza, așa cum s-a întîmplat deseori, mari surprize.

★

Vineri, Raliul Dunării — aflat la cea de a V-a ediție — își va încheia frumoasa și temerara expediție automobilistică, care a reunit în starturile de la Praga și Regensburg așa ai volanului din 11 țări. Înainte de a ajunge la punctul terminus — Poiana Brașov — Raliul va face o spectaculoasă escală bucureșteană. Cîte dintre cele 57 de echipaje vor ajunge în Capitală ? Cîte mașini vor arăta ca în ziua startului ? Cine va cîștiga circuitul de viteză de la aeroportul Otopeni ? Cum se vor comporta automobiliștii români ? Toate întrebările vor primi răspunsurile azi, între orele 17 și 18. Un lucru este, însă, cert de pe acum : automobilismul și-a cucerit un loc central pe scena vieții sportive și pare decis să obțină și mai mult.

★

Amatorii sportului cu pedale sînt, într-un fel, favorizați și în această săptămînă. Pe agenda competițională figurează de data aceasta concursul internațional de contratimp pe echipe (vineri) și fond (duminică), care va prilejui o pasionantă întrecere a unor valoroase formații din Olanda, Belgia, Danemarca, Bulgaria, R.D. Germană, Ungaria, Polonia și, bineînțeles, România. Va reuși, oare, într-o companie atît de selectă, Emil Rusu — specialistul nostru nr. 1 în cursele contratimp — să redediteze prestigioasa victorie din „Cupa Voința ?" I-o dorim, lui și coechipierilor : C. Ciocan, C. Grigore, V. Tudor.

★

Punct final în campionatele naționale de scrimă. Mușchetarii se întîlnesc azi în probele de spadă și sabie, simbătă la floretă băieți și duminică la floretă fete. Vor fi prezente toate speranțele noastre olimpice. Bine ar fi să putem înregistra de data aceasta și prezența cît mai multor spectatori.

CUM EXPLICAȚI COMPORTAREA ECHIPEI?

— Azi răspunde antrenorul POMPILIU SIMION (Rapid) —

În ultimul campionat feminin de handbal, pe locul III în clasamentul întrecerii se află un nume binecunoscut amatorilor acestui sport : formația *Rapid București*.

De mai multe ori campioană a țării (ultima dată în ediția precedentă) Rapidul n-a mai putut reedita performanța și în acest an, fiind obligat să se oprească din mers, la nivelul „medaliilor de bronz" (și acestea obținute cu destule emoții), fiind depășită de o diferență de 10 puncte de prima clasată, *Universitatea Timișoara*.

Cunoscînd că handbalul feminin are o frumoasă tradiție în acest club, l-am rugat pe antrenorul echipei, prof. *Pompiliu Simion*, ca la bilanțul statistic al clasamentului să adauge și „nota explicativă" din care să rezulte bineînțeles și concluziile respective. Iată ce ne-a relatat :

„In anul competițional care s-a încheiat cu rezultatele cunoscute, echipa feminină a clubului nostru a manifestat o scădere evidentă a potențialului de joc. Acest lucru s-a datorat, în primul rînd, componenței nesatisfăcătoare a lotului. Dintre jucătoarele de bază, care cu un an în urmă au adus în Giulești titlul de campioană națională, în ultimul campionat am contat efectiv, doar pe trei : BĂICOIANU, HEDEȘIU *și* BUZAȘ, *restul fiind sau indisponibile în cea mai mare parte a întrecerilor* (ELENA GHEORGHE, ANA STARK *și* HILDEGARD ROTH) *sau plecate din Capitală datorită situațiilor familiare* (BÎTLAN *și* CULA) *și n-au putut să participe la antrenamente pentru a avea o pregătire corespunzătoare. Problema îmbracă însă și alt aspect. Atîta timp cît lucrurile au mers bine nu am privit cu suficientă măsură spre banca rezervelor și a echipei de junioare în vederea pregătirii schimbului următor. Și consecințele n-au întîrziat să apară. Tributul trebuia plătit. Tinerele jucătoare promovate ca* PETRACHE, ȚOPÎRLAN, OANCEA *deși talentate, nu au putut să se ridice decît în parte la nivelul titularelor de ieri. Acum va trebui să muncim mai mult, să găsim o formulă de echipă capabilă să obțină din nou rezultate de valoare, acordînd mai mult credit tineretului. Pentru acest lucru vom spori atenția în pregătirea juniorelor, iar recrutarea acestora o vom face cu mai multă atenție. Consider că în clubul nostru este necesară formarea unei echipe care să participe la o formă competițională orășenească pentru jucătoarele care au depășit vîrsta junioratului, ca ele să poată fi astfel rodate înainte de a fi promovate în prima echipă. In ceea ce privește regulamentul de transferări propun să se găsească posibilitatea de menținere a jucătoarelor la clubul unde s-au consacrat atunci cînd acestea își continuă studiile universitare."*

Nu peste mult timp se va da startul într-o nouă ediție a campionatului național. Desigur că peste noapte minuni nu pot apare, dar sperăm că într-un viitor apropiat Rapidul va avea din nou un cuvînt hotărîtor în stabilirea celei mai bune echipe feminine de handbal din țară. Ne-am bucura...

Gh. RANGU

S-AU CALIFICAT ÎN DIVIZIA B

Foarte echilibrată a fost disputa pentru desemnarea echipelor feminine care vor activa în divizia B. După 5 zile de jocuri desfășurate pe terenul Progresul din Bistrița, a fost întocmit următorul clasament : 1. CONSTRUCTORUL BUCUREȘTI 7 p (3—1 cu Șc. sp. Ploiești, 3—0 cu Lic. cu program de ed. fizică Rm. Vîlcea, 0—3 cu U.T.A. !, 3—1 cu Viitorul Bistrița), 2. U.T. ARAD 6 p, setaveraj 10:8 (3—2 cu Șc. sp. Ploiești, 2—3 cu Viitorul, 2—3 cu Rm. Vîlcea), 3. VIITORUL BISTRIȚA 6 p, setaveraj 9:9 (3—1 cu Rm. Vîlcea, 2—3 cu Șc. sp. Ploiești), 4. Școala sportivă Ploiești 6 p, setaveraj 9:10 (3—2 cu Rm. Vîlcea), 5. Liceul cu program de ed. fizică Rm. Vîlcea 5 p.

Primele trei clasate, Constructorul, U.T.A. și Viitorul, au promovat în divizia secundă a țării.

I. TOMA
corespondent

ÎNCEPE „DANSUL SĂBIILOR"!

Azi — start în campionatul individual de scrimă

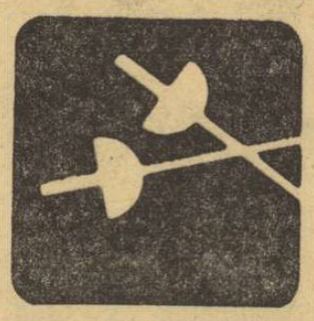

În paralelipipedul prevăzut cu uși și ferestre (și chiar cu o mică tribună pentru spectatori !) care este sala Floreasca II, începe, azi, „dansul săbiilor". Al săbiilor propriu-zise, pentru că prima zi a campionatelor naționale individuale de scrimă programează probele de spadă și sabie, urmînd ca simbătă să intre pe planșe floretiștii, iar duminică, floretistele.

La fiecare din aceste probe vor evolua cele mai bune 24 de elemente pe care le posedă scrima noastră în momentul de față și care s-au calificat în etapele anterioare ale campionatului.

Printre competitori se află toți campionii anului trecut : Iosif Budahaziu (sabie), Anton Pongrați (spadă), Ileana Drîmbă (floretă — feminin), Iuliu Falb (floretă — masculin). Și, fără îndoială, toți sînt animați de dorința de a-și apăra titlurile, deși asaltul adversarilor va fi — credem — foarte viguros.

Întrecerile la floretă au o semnificație specială. Ele constituie, totodată, un nou test de verificare a elementelor din lotul olimpic, care s-au înapoiat, zilele trecute, dintr-un stagiu de pregătire la altitudine, efectuat în Bucegi.

Prin comportarea lor, atît floretiștii cît și floretistele pot aduce, cu acest prilej, clarificările necesare în problema reprezentării țării noastre la Ciudad de Mexico.

Programul campionatelor se prezintă astfel : vineri 19 iulie, orele 8.30 : spadă și sabie (eliminatorii), orele 17 : finala la spadă ; simbătă, orele 8,30 : floretă — masculin (eliminatorii), orele 12 : finala la sabie ; orele 17 : finala la floretă — masculin ; duminică 21 iulie, orele 8,30 : floretă — feminin (eliminatorii) ; orele 17 : finala la floretă — feminin.

LA ORDINEA ZILEI, NAȚIONALELE DE SĂRITURI (juniori) ȘI „CURSA DE MARE FOND PE DUNĂRE"

● Simbătă și duminică, natația are prevăzute două importante evenimente. În Capitală, la ștrandul Tineretului, se vor desfășura întrecerile campionatelor naționale de sărituri de la trambulină și platformă pentru juniori și junioare. Disputele, programate simbătă și duminică de la ora 10 și de la ora 16, vor reuni concurenți din București, Sibiu, Oradea și Cluj.

● Cealaltă competiție va avea loc între Brăila și Galați. Este vorba de „Cursa de mare fond pe Dunăre" care se va desfășura pe distanțele de 20 km pentru bărbați și 10 km pentru femei. Este de așteptat ca această întrecere, organizată de comisia de sport a U.G.S.R., să se bucure de o largă participare.

● La Reșița, cu prilejul etapei județene a campionatelor naționale de juniori și junioare, Anca Andrei (Școala sportivă) a stabilit un nou record al țării în proba de 200 m mixt (junioare categoria I): 2:44,8, față de 2:45,3, performanță care de asemenea îi aparținea. Pe locul secund s-a clasat Monica Horvath (Școala sportivă) cu 2:52,9. Alte rezultate remarcabile : 50 m delfin băieți A (9—10 ani): Dan Gropșan 37,8; 100 m liber fetițe B (11—12 ani): Dagmar Hluvin 1:17,8 ; Nela Sporea 1:21,3; 100 m delfin băieți B: D. Wetternek 1:17,3; 50 m delfin băieți B : D. Wetternek 34,5.

„CUPA ROMÂNIEI" LA DRESAJ ȘI OBSTACOLE

Între 19 și 22 iulie, la Craiova, pe baza hipică din Parcul Poporului, se vor desfășura întrecerile de călărie dotate cu „Cupa României", la probe de dresaj și de obstacole. Pe lista concurenților figurează sportivi de la cluburile bucureștene Steaua și Dinamo, de la Centrul de călărie București, precum și de la C.S.M. Sibiu, A.S.A. Cluj și asociația sportivă Progresul Craiova. Conform regulamentului, fiecare echipă este formată din cîte patru seniori și doi juniori.

Iată programul : **vineri** — proba de dresaj (dimineața de la ora 8 și după-amiază de la ora 17) ; **simbătă** — proba individuală de obstacole (de la ora 16.30) ; **duminică** — proba de obstacole ștafetă (de la ora 16.30) ; **luni** — proba de obstacole pe echipe (de la ora 16.30).

D. SPÎRLEA ȘI ECHIPA STEAUA I — CAMPIONI AI ȚĂRII

După cinci zile de dîrze întreceri, ieri s-a încheiat campionatul de pentatlon modern pe anul 1968. Titlul de campion al țării a revenit tînărului Dumitru Spîrlea (Steaua), cel mai constant și cel mai bine pregătit dintre sportivii care au luat startul duminica trecută în competiția celor cinci probe. Pe echipe, Steaua I a repurtat un succes net, încheind concursul cu un avans considerabil față de celelalte formații.

Ultima probă, crosul, a fost programată în pădurea de la Călugăreni. Terenul lunecos a solicitat concurenților eforturi deosebite, fapt ce explică, în ultimă instanță, că un singur sportiv a depășit granița celor 1000 de puncte. Victoria a revenit lui Gh. Ionescu (14:13,0 — 1003 p). El a fost urmat de F. Mureșanu (14:19,0 — 988 p), C. Zamfir (14:36,0 — 937 p). Liderul clasamentului, D. Spîrlea, a ocupat locul IV (14:41,0 — 922 p).

Rezultate tehnice finale : **individual** : D. Spîrlea 4856 p, I. Banet 4542 p, C. Zamfir 4511 p, M. Cosmescu 4421 p, St. Vizitiu 4362 p, Gh. Ionescu 4242 p ; **pe echipe** : 1. Steaua I (D. Spîrlea, M. Cosmescu, C. Călina) 13098 p, 2. Luceafărul 11444 p, 3. Sănătatea Timișoara 11271 p, 4. Steaua II 10796 p, 5. Voința București 8051 p, 6. Independența Sibiu 7901 p.

PATRU ÎNTR-O LOTCĂ

(Urmare din pag. 1)

spre larg. Valurile curg peste borduri, ca într-o albie. Hainele, cărțile, aparatele plutesc. Trebuie să întindem totul pe pietre, la uscat, ca după un naufragiu. Zahărul s-a topit, cafeaua colorează spuma talazurilor. Răsturnăm lotca pentru a o scurge de apă, dar nu mai putem curăța nisipul adunat sub podea, înfundat printre crevace.

Programul ni s-a dat peste cap. Nu mai putem ajunge la Plavișevița pentru a lua legătura cu redacția. Furioși, ne adunăm banii jilavi, actele care au devenit multicolore și dăm telefon pentru a anunța Orșova de cele întîmplate și pentru a-i cere ajutorul. Ni se răspunde că nerespectarea legilor de navigație nu constituie un caz izolat. Și ni se promite sprijinul. Pornim la drum, nu înainte de a sorbi pe nerăsuflate ciorba pregătită de pilotul nostru, care devine din ce în ce mai matern.

Și imediat apar înotii, ca un tobogan de ape, iar în stînga pîriul Vipera, înșelător de rece pentru cei chinuiți de sete. Apoi, după ce trecem de doi somni grași, cu burți umflate, uciși de elicea vaselor, ne apropiem de Plavișevița.

Am putea rămîne la pontonul satului, dar barca ar fi expusă valurilor și, cum totul în jurul nostru e încă umed, pornim mai departe, pînă la picheții de grăniceri, aflat chiar la intrarea Cazanelor Mari. Tragem lotca pe mal, pe butuci, cu ajutorul unui scripete de mînă, pînă cînd pupa se înalță cu cîteva palme deasupra malului. Apoi începem să desfășurăm poloagele.

Țiuituri ascuțite ne înțeapă urechile și, primul din echipaj, în mod experimental, îmi moi fața și mîinile în anofug. Nu-mi dau seama dacă țînțarii sesizează prezența acestei arme chimice, dar pe mine mirosul pătrunzător mă îneacă și-mi taie pofta de mîncare.

Se spune că gracidina are un efect rapid asupra mîncăilor. Dar dacă îngurgitarea acestui medicament îi indispune, autorul acestor rînduri le propune să se stropească înaintea meselor cu anofug. Fie și numai pe frunte sau pe nas.

Din fericire, țînțarii se retrag fără a fi nevoie de suplimentarea dozelor de anofug. Pur și simplu gustul nostru nu i-a încîntat. Și îi înțeleg.

Întindem poloagele aproape de țărm — albe, mari, ușoare. După o cină compusă din supă de ciuperci, conserve de pește și dulceață ne îmbrăcăm treningurile și ne tîrîm pe burtă pe sub pereții de tifon. E cald. Se aud chemările păsărilor și gîngăniilor. Și deodată, de după stînca din fața noastră, apare luna.

Cețuri subțiri argintate înconjoară marele lac de la picioarele noastre — un lac imens, pierdut sub zare. E un peisaj dintr-o tropicală țară a ceților — un peisaj din care facem și noi parte și care rămîne totuși de neatins.

Un clipocit depărtat face să palpite decorul ireal din jur. Adormim scăldați într-o lumină rece, pe care pologul o face să pară mătăsoasă.

. . . . . .

Scriu aceste rînduri așezat la o masă de lemn negeluită și vopsită în verde. În jurul meu s-au strîns cîțiva frasini, un nuc, un brad, iar la picioare se întinde un lac opalin, a cărui suprafață tresare, străbătută de fiori.

E Dunărea, care se pregătește să redevină fluviu.

SECELEANU: „Nici gînd să plec de la C.F.R. Timișoara"

Zilele trecute am primit la redacție o scrisoare din partea fotbalistului timișorean Seceleanu, din care reproducem următoarele:

STIMATE TOVARĂȘE REDACTOR-ȘEF,

Citeva ziare bucureștene au publicat, în zilele din urmă, o știre în legătură cu legitimarea mea, începînd din sezonul de toamnă, la Rapid București. Vă rog să aveți amabilitatea de a insera în gazeta dv. următoarea precizare:

Am învățat abecedarul fotbalului în cadrul clubului C.F.R. Timișoara. Am învățat meseria aici. Intreprinderea la care lucrez mi-a dat locuință, a manifestat față de mine o grijă deosebită, pentru care-i sînt recunoscător. Munca pe care o depun este remunerată cu un salariu mulțumitor, astfel că nu mă tentează nici un fel de promisiuni venite din alte părți.

Faptul că am jucat de două ori în formația Rapidului, fiind „împrumutat" pe linie de departament — de altfel, regulamentul campionatului feroviar permitea utilizarea mea — nu înseamnă că intenționez să mă legitimez la această echipă. A-mi părăsi formația acum, cînd Timișoara este hotărîtă să promoveze în prima divizie, ar fi un gest lipsit de loialitate.

Aceste rînduri sînt suficiente, cred, pentru a-i lămuri pe toți acela care-mi acordă, pe calea „popularizării", un ajutor nedorit. In concluzie: nici gînd să plec de la C.F.R. Timișoara.

Cu mulțumiri anticipate,

Dumitru SECELEANU
jucător al echipei de fotbal C.F.R. Timișoara

AMINTIREA BARAJULUI — „SUPORTUL PREGĂTIRILOR"

Pregătiri, pregătiri, pregătiri. „Laboratoarele" performanței cunosc efervescențe direct proporționale cu intențiile noului sezon ce se apropie cu pași mari. Pentru astăzi, reporterul și-a propus să răspundă la întrebarea:

Ce face Progresul? Iată cîteva prim-planuri din tabăra albaștrilor.

● „Cartierul general" a fost stabilit la baza sportivă proprie de pe malul lacului Floreasca, în apropierea terenului Voința.

● Primul contact dintre antrenori, jucători și... pregătire s-a făcut acum trei zile, printr-un antrenament ușor, de acomodare cu efortul. Trecîndu-se fortuit peste pregătirea generală, bucureștenii au intrat direct în capitolul pregătirii fizice speciale. Aceasta explică și motivul pentru care nu s-a procedat la o deplasare într-o zonă mai ozonată.

● C. Drăguțin a hotărît să reactualizeze, înaintea fiecărui antrenament, clipele din „purgatoriul" barajului pentru a rămîne mereu proaspete în memoria colectivă. Să fim sinceri — ne declară antrenorul — nu ne-a prea plăcut. Dar, uneori, și răul se poate transforma în putere a exemplului.

● Intreg lotul participă zilnic la două antrenamente. Excepții: Mateianu și Mîndru (în tratamente), Oaidă (în examene), Țarălungă (revenit de la lot) și Matache (singurul absent nemotivat).

● Este definitivat un turneu de trei jocuri amicale în U.R.S.S.

● De mult timp, de la Ozon și Dinulescu încoace, Progresul se mulțumește doar a nu „strica" cuplajele bucureștene și aceasta nu întotdeauna cu succes. Suporterii așteaptă o sincronizare între titulatura echipei și rezultatele ei.

Mihai POPESCU

FOTBAL — 03!

● **Oaidă — „boboc" la drept. Viitor avocat? Cele 6 examene luate cu bine — piese la dosar — ne asigură că „Ulysse" știe și să pledeze.**

● **Pentru omologarea terenurilor de fotbal afectate diviziei naționale C, F.R. Fotbal va trimite în țară cîtiva delegați. Terenurile din Turnu Severin, Motru, Calafat, Tg. Jiu, Craiova, Bals, Drăgășani, Rm. Vîlcea și Cîmpulung Muscel vor fi verificate de delegatul federal Nicu Virgil, care a plecat ieri din București.**

● **Arbitrul N. Cursaru (Ploiești) și-a reluat antrenamentele. El poate fi văzut de cîteva ori pe săptămînă pe stadionul Petrolul din Ploiești, alături de cîțiva cavaleri ai fluierului din lotul republican de aici. Așadar, și arbitrii au început pregătirile pentru noul sezon.**

● **In lotul lui Dinamo Bacău a survenit o indisponibilitate: Comănescu. Lovit la picior, în timpul meciului cu F.C. Argeș, băcăuanul este supus unui atent tratament medical la policlinica din Bușteni.**

● **Echipa sovietică Spartak Ivanov Frankovsk întreprinde un turneu de două jocuri în țara noastră. Adversare îi vor fi Minerul Baia Mare și C.I.L. Sighet.**

● **Conducerea secției de fotbal a clubului Universitatea Craiova a hotărît, zilele trecute, scoaterea din lot pe termen nelimitat a lui Deseinicu. Fundașul craiovean s-a făcut vinovat de abateri repetate de la conduita sportivă.**

● **Intre 1 și 4 august va avea loc la Pitești un turneu internațional de fotbal cu prilejul celei de a XV-a aniversări a clubului pitestean. Alături de F.C. Argeș și Rapid București, la turneu vor participa și două formații străine.**

● **Adrian Rămureanu, portarul echipei Politehnica București, va apăra în campionatul viitor buturile formației bucureștene Rapid. Proaspătul absolvent al Facultății de geografie a Universității București, în vîrstă de 23 de ani, s-a prezentat, ieri dimineață, la primul antrenament alături de noii săi coechipieri.**

● **In viitorul campionat, echipa de divizia B Gloria Bîrlad va beneficia de serviciile antrenorului Virgil Rizea, fost la C.F.R. Pașcani.**

EXCURSIE

Cu ocazia jocului internațional de fotbal dintre orașele Bratislava și București ce va avea loc la data de 4 septembrie 1968, Federația română de fotbal organizează o excursie în Cehoslovacia în perioada 1—6 septembrie.

Costul excursiei: 1 000 lei (informativ).

Inscrierile se fac între 19—27 iulie la sediul federației de specialitate: București, str. Vasile Conta nr. 16.

Informații suplimentare la telefon 12.45.32.

fotbal

PROGRAMUL TURULUI CAMPIONATULUI DIVIZIEI NAȚIONALE C, EDIȚIA 1968-1969

SERIA A VII-a

ETAPA I, 11 AUGUST
Metalul Satu Mare—Bihoreanca Marghita
Unirea Oradea—Victoria Carei
Topitorul Baia Mare—Unirea Dej
Știința Oradea—Minerul Baia Sprie
C.I.L. Gherla—St. roșie Salonta
Gloria Bistrița—Constructorul Baia Mare
C.I.L. Sighet—Dinamo Oradea
Bradul Vișeu—Unio Satu Mare

ETAPA A II-A, 18 AUGUST
Dinamo Oradea—C.I.L. Gherla
Unio Satu Mare—Gloria Bistrița
Bihoreanca Marghita—Unirea Oradea
St. Roșie Salonta—Topitorul Baia Mare
Victoria Carei—Știința Oradea
Minerul Baia Sprie—Metalul Satu Mare
Unirea Dej—Bradul Vișeu
Constructorul B. Mare—C.I.L. Sighet

ETAPA A III-A, 25 AUGUST
Unirea Oradea—Constructorul Baia Mare
Minerul Baia Sprie—C.I.L. Gherla
Gloria Bistrita—C.I.L. Sighet
Metalul S. Mare —Dinamo Oradea
Bihoreanca Marghita—Unirea Dej
St. roșie Salonta—Victoria Carei
Topitorul Baia Mare—Unio Satu Mare
Știința Oradea—Bradul Vișeu

ETAPA A IV-A, 8 SEPTEMBRIE
Unio Satu Mare—Minerul Baia Sprie
Dinamo Oradea—Topitorul Baia Mare
C.I.L. Gherla—Metalul Satu Mare
Victoria Carei—Unirea Dej
Bradul Vișeu—Gloria Bistrița
Unirea Oradea—Știința Oradea
Constructorul B. Mare—St. roșie Salonta
C.I.L. Sighet— Bihoreanca Marghita

ETAPA A V-A, 15 SEPTEMBRIE
C.I.L. Gherla—Știința Oradea
Unirea Dej—Constructorul Baia Mare
Dinamo Oradea—St. roșie Salonta
Minerul Baia Sprie—Unirea Oradea
Topitorul Baia Mare—Bihoreanca Marghita
Unio Satu Mare—Victoria Carei
Bradul Vișeu—C.I.L. Sighet
Gloria Bistrița—Metalul Satu Mare

ETAPA A VI-A, 22 SEPTEMBRIE
St. roșie Salonta—Unirea Dej
Bihoreanca Marghita—Minerul Baia Sprie
Știința Oradea—Unio Satu Mare
Constructorul Baia Mare—Bradul Vișeu
Unirea Oradea—C.I.L. Sighet
Gloria Bistrița—Dinamo Oradea
Metalul Satu Mare—Topitorul Baia Mare
Victoria Carei—C.I.L. Gherla

ETAPA A VII-A, 29 SEPTEMBRIE
C.I.L. Sighet—Victoria Carei
St. roșie Salonta—Bradul Vișeu
Unirea Dej—Metalul Satu Mare
Unio Satu Mare—Unirea Oradea
C.I.L. Gherla—Constructorul Baia Mare
Topitorul Baia Mare—Știința Oradea
Minerul Baia Sprie—Gloria Bistrița
Dinamo Oradea—Bihoreanca Marghita

ETAPA A VIII-A, 6 OCTOMBRIE
Unirea Oradea—Gloria Bistrița
Știința Oradea—Dinamo Oradea
Bradul Vișeu—Bihoreanca Marghita
Topitorul B. Mare—Constructorul B. Mare
Victoria Carei—Minerul Baia Sprie
Metalul Satu Mare—Unio Satu Mare
Unirea Dej—C.I.L. Gherla
C.I.L. Sighet—St. roșie Salonta

ETAPA A IX-A, 13 OCTOMBRIE
Bradul Vișeu—Topitorul Baia Mare
Minerul Baia Sprie—C.I.L. Sighet
Gloria Bistrița—Victoria Carei
Unirea Oradea—C.I.L. Gherla
Știința Oradea—Unirea Dej
Constructorul Baia Mare—Dinamo Oradea
Metalul Satu Mare—St. roșie Salonta
Bihoreanca Marghita—Unio Satu Mare

ETAPA A X-A, 20 OCTOMBRIE
Unio Satu Mare—Constructorul Baia Mare
St. roșie Salonta—Unirea Oradea
Unirea Dej—C.I.L. Sighet
Bihoreanca Marghita—Știința Oradea
Topitorul Baia Mare—Gloria Bistrița
C.I.L. Gherla—Bradul Vișeu
Dinamo Oradea—Minerul Baia Sprie
Victoria Carei—Metalul Satu Mare

ETAPA A XI-A, 27 OCTOMBRIE
St. roșie Salonta—Bihoreanca Marghita
Gloria Bistrița—C.I.L. Gherla
Unirea Oradea—Bradul Vișeu
Minerul Baia Sprie—Topitorul Baia Mare
Metalul Satu Mare—Știința Oradea
Constructorul Baia Mare—Victoria Carei
C.I.L. Sighet—Unio Satu Mare
Unirea Dej—Dinamo Oradea

ETAPA A XII-A, 3 NOIEMBRIE
Bradul Vișeu—Victoria Carei
Știința Oradea—St. roșie Salonta
Constructorul B. Mare—Metalul Satu Mare
Unio Satu Mare—C.I.L. Gherla
Dinamo Oradea—Unirea Oradea
C.I.L. Sighet—Topitorul Baia Mare
Minerul Baia Sprie—Unirea Dej
Bihoreanca Marghita—Gloria Bistrița

ETAPA A XIII-A, 10 NOIEMBRIE
Metalul Satu Mare—Bradul Vișeu
C.I.L. Gherla—C.I.L. Sighet
St. roșie Salonta—Minerul Baia Sprie
Știința Oradea—Constructorul Baia Mare
Unirea Dej—Gloria Bistrița
Dinamo Oradea—Unio Satu Mare
Victoria Carei—Bihoreanca Marghita
Topitorul Baia Mare—Unirea Oradea

ETAPA A XIV-A, 17 NOIEMBRIE
C.I.L. Sighet—Știința Oradea
Unirea Oradea—Metalul Satu Mare
Victoria Carei—Topitorul Baia Mare
Unio Satu Mare—Unirea Dej
Constructorul B. Mare—Minerul Baia Sprie
C.I.L. Gherla—Bihoreanca Marghita
Gloria Bistrița—St. roșie Salonta
Bradul Vișeu—Dinamo Oradea

ETAPA A XV-A, 24 NOIEMBRIE
Minerul Baia Sprie—Bradul Vișeu
Știința Oradea—Gloria Bistrița
Metalul Satu Mare—C.I.L. Sighet
Dinamo Oradea—Victoria Carei
Topitorul Baia Mare—C.I.L. Gherla
St. roșie Salonta—Unio Satu Mare
Bihoreanca Marghita—Constructorul B. Mare
Unirea Dej—Unirea Oradea

DUPĂ FINALA CAMPIONATULUI MASCULIN PE ECHIPE

REDUTA REȘIȚEANĂ...

● DE ȘASE ORI DEȚINĂTORI AI TITLULUI ● LOVITURA LUI MICOROIU ● REZULTATE DE VALOARE MONDIALĂ

● Miercuri seara, popicarii maestrului emerit al sportului Ion Micoroiu au îmbrăcat din nou tricourile de campioni. C. Rădulescu, Al. Mayer, D. Kridor, Fr. Hubert, I. Brebenari, I. Băieș și antrenorul lor, I. Micoroiu, jucătorul de bază al echipei, au fost aplaudați îndelung pentru frumoasa lor comportare. Din 1960, de cînd fostul campion mondial s-a stabilit în Reșița, înființînd echipa Olimpia, sportivii din orașul de pe malul Birzavei au cucerit de șase ori titlul (patru ani consecutiv). E o performanță rară, care denotă multă seriozitate în pregătire, întrucît experiența a dovedit că e mai greu să aperi un trofeu decît să-l dobîndești. Reșițenii, așa cum se prezintă de la an la an, vor constitui și în viitor o redută greu de doborît.

● Pentru campioni a fost mai dificilă calificarea în turneul final, decît „maratonul" care avea să stabilească clasamentul definitiv. Astfel, întîlnind în concursul eliminatoriu puternica formație ploieșteană, Petrolul, Olimpia Reșița a fost la un pas de înfrîngere. In ultimul moment a ajutat, însă, mîna salvatoare a maestrului. Pentru a vă face o imagine mai clară, să derulăm finalul acestui meci de un rar dramatism. La ultima pereche, cînd au apărut pe pistă I. Micoroiu și maestrul sportului Ivan Victor, ploieștenii conduceau cu 88 p.d. Au intrat în concurs doi jucători care s-au înfruntat adesea în marile competiții. In timp ce Micoroiu acționa calm și sigur, adversarul său „spărgea" exasperant, nu-și găsea ritmul și egalitatea s-a restabilit. Soarta echipei campioane a stat în ultimele două bile pe care le mai avea de tras Micoroiu. In lăcașul popicelor se afla o figură pretențioasă la „izolate": **mărginașul dreapta și mijlocașul stînga spate**, care trebuiau luate dintr-o singură lovitură. Mai întîi, o privire atentă spre popice, elan, o lansare perfectă, care a imprimat bilei un efect extraordinar, și s-a produs... minunea, fiind doborîtă figura care, în mod normal, se rezolvă una dintr-o mie! Olimpia a cîștigat la o diferență de numai 3 p.d. Peste două zile, Micoroiu și-a confirmat măiestria, realizînd un nou record: 1 011 p.d., performanță de valoare mondială.

● Indiscutabil, actuala finală a fost net superioară din punct de vedere tehnic ediției de anul trecut, ca urmare a faptului că marea majoritate a concurenților s-a orientat spre un joc modern, la „canale", cu lovituri moderate, dispărînd „tunarii" care spărgeau popicele în șapte. Olimpia Reșița, de exemplu, a cîștigat în 1967 primul loc în clasamentul final cu o medie de 5 100 p.d., iar acum a realizat în patru meciuri următoarele punctaje: 5 008, 5 155, 5 325, 5 325 p.d., toate echipele reușind, de altfel, să depășească (unele de mai multe ori) granița celor 5 000 p.d.

● Deși se joacă pe echipe, sportul popicelor este prin excelență individual, deoarece pe pistă nu te poate ajuta în nici un moment coechipierul. In consecință, se cuvine să consemnăm numele celor mai merituoși popicari, care lansînd bila cu precizie au reușit să treacă de 900 p.d.: **I. Micoroiu** (Olimpia Reșița) 1 011, 974, 931, 913, **C. Rădulescu** (Olimpia Reșița) 909, 908, **E. Kiss** (Gaz metan Mediaș), 926, **I. Petru** (Rapid Buc.) 910, **V. Mănțoiu** (Rapid Buc.) 901.

Tr. IOANIȚESCU

Forul de resort ne-a comunicat că între 1 și 31 august are loc perioada de transferări, conform normelor în vigoare.

CELE 8 MINUNI ALE FOTBALULUI

II

● Echipa „cerească" în scrie ● Britanicii, la prima înfrîngere ● In sfîrșit: „Campeonato del Mundo" ● Expediția europeană în Uruguay ● Un „Turn Babel" al arbitrajului ● Finala, în tumultuoasa ambianță sud-americană

După patru ani, uruguayenii au mai primit o cunună de lauri olimpici la Amsterdam și apoi a început seria campionatelor mondiale, competiție care a fost aprobată în Congresul F.I.F.A. din 1928, tot de la Amsterdam. Curios, poate inexplicabil azi, dar proiectul unui campionat mondial de fotbal n-a întrunit atunci unanimitatea delegaților. Au fost 5 voci împotrivă! De necrezut... Totuși, reprezentanții unor țări europene (printre care Suedia, Norvegia, Danemarca) s-au manifestat ostil ideii organizării unui campionat mondial de fotbal. Astăzi, desigur că și-au revizuit opiniile, mai ales suedezii, care în 1958 au avut satisfacția de a organiza, cu un mare succes, turneul final al unei competiții, căreia cu 30 de ani înainte nu-i vedeau sorți de izbîndă.

Succesele din cele două turnee olimpice, ca și faptul că în 1930 Uruguayul își serba centenarul independenței sale, au determinat F.I.F.A. ca să acorde acestei țări sarcina organizării primului campionat mondial. Dar, înainte de a traversa Atlanticul, o dată cu participanții la acest prim „Campeonato del Mundo", să mai rămînem pe bătrînul nostru continent, unde se zămislesc alte mari echipe de fotbal, care vor fi însă absente la Montevideo.

★

Din cînd în cînd, insularii abandonau splendida lor izolare și acordau, ca o favoare, cîte o întîlnire uneia din selecționatele europene. Aci se impune, însă, o precizare. La început forul englez opunea în partidele cu echipele europene reprezentativa sa amatoare. Dar, după ce Franța a învins pe amatorii englezi chiar la ei acasă (2—1, în ziua de 5 mai 1921, în localitatea Pershing), cîștea de a reprezenta Football Association a revenit numai jucătorilor profesioniști. Acestia au fost neînvinși pînă în ziua de 15 mai 1929 (după cum se vede, luna mai nu prieste de loc fotbaliștilor englezi), cînd, la Madrid, prestigiul britanic a suferit prima sa mare lovitură: Spania a învins Anglia cu 4—3! *Rezultatul s-a înstalat a doua zi cu litere de o șchioapă în paginile ziarelor din toate capitalele europene. Alături de acest scor, tot cu litere mari, erau menționate și numele celor 11 realizatori ai acestei veritabile performanțe:* Zamora — Quesada, Quincoces — Prats, Marculeta, Pena — Lazcano, Goiburu, Rubio, Padron, Yurrita. *Un an mai tîrziu, însă, într-o după-amiază cețoasă și friguroasă de decembrie, englezii i-au chemat pe spanioli la Londra și s-au revanșat pe deplin, surclasîndu-i cu 7—1. Așa s-a născut tradiția ca, anual, cea mai bună echipă de pe continent să fie invitată în fața exigentului public britanic.*

★

Succesul fotbalului iberic a trăit însă efemer, deși valoarea jucătorilor spanioli nu s-a consumat tot atît de repede. Mai tîrziu, Ricardo Zamora *și coechipierii săi vor dovedi acest lucru, reapărînd pe primul plan al actualității lumii fotbalistice. Dar, în momentele acelea semnificația victoriei lor n-a avut o durată prea lungă pentru că ora de intrare în scenă a lui „Campeonato del Mundo" se apropia, accelerînd bătăile inimilor tuturor celor ce începuseră să îndrăgească fotbalul.*

Și, în ziua de 21 iunie 1930, pachebotul „Conte-Verde" a părăsit portul francez Villefranche, purtînd spre necunoscut patru echipe europene, evident nu cele mai bune atunci (Franța, Belgia, Iugoslavia, România), *dar totuși de admirat pentru temerara lor încercare de a-și măsura forțele cu acei uimitori sud-americani, chiar la ei acasă.*

In aceste condiții, părea puțin probabil ca tentativa lor să aibă șorți de izbîndă. Echipele participante au fost împărțite în patru serii (una de patru formații, iar celelalte cu cîte trei competitoare), care au dat cîștig de cauză fotbaliștilor sud-americani. In finală s-au întîlnit Uruguay și Argentina. Înainte însă de a ne opri mai mult asupra acestui meci, nu se poate să nu consemnăm, în treacăt măcar, unele amănunte savuroase despre acest „Campeonato del Mundo".

De pildă, una din problemele ce părea a fi fără soluție era aceea a unificării concepției arbitrilor, regulile de joc nefiind, în 1930, atît de cunoscute și de corect interpretate ca azi. Organizatorii și F.I.F.A. s-au trezit pur și simplu în fața unui adevărat „Turn Babel" al arbitrajului. Ce era de făcut? S-a organizat în pripă o conferință, depunîndu-se eforturi pentru a se da o nuanță comună interpretării principalelor reguli. Pînă la urmă nu se știe cum au fost acestea înțelese, dar cert este că arbitrul bolivian Ulyses Sancedo *a acordat cu dezinvoltură, spre stupefacția generală, 5 penaltiuri în meciul Argentina — Mexic, încheiat cu victoria argentinienilor.*

★

Finala a declanșat pasiuni inimaginabile pentru epoca aceea. Seara, în ajunul acestui meci, care electrizase întreaga Americă Latină, vapoarele ce plecau din Buenos Aires spre a duce susținătorii fotbaliștilor argentinieni peste estuarul La Plata, în Montevideo, erau însoțite de-a lungul cheiului de alte mii și mii de înflăcărați cetățeni ai capitalei argentiniene, care strigau în cor: „Argentina, sí! Uruguay, no!". La sosirea în Montevideo, ca și la intrarea pe imensul Estadio Centenario, toată lumea a fost minuțios percheziționată pentru a nu se strecura în tribune vreun posesor al unei... arme!

Și iată marea clipă. Echipele Uruguayului și Argentinei au pătruns pe teren. Dar meciul, meciul atît de așteptat, nu a început. Se parlamentează, vin și oficialii care rămăseseră lîngă tușe, iar arbitrul belgian, John Langenus, *pare descumpănit. Ce se întîmplase? Fiecare echipă a venit la acest joc cu mingea sa și fiecare din cei doi căpitani susținea morțiș să se joace numai cu a lui! In sfîrșit, s-a tras la sorți și mingea. Soarta a fost favorabilă balonului argentinian. Semn rău pentru uruguayeni...*

Intr-adevăr, se părea că ghinionul, din clipele premergătoare partidei, îi urmărea în continuare pe fotbaliștii țării gazdă. Argentinienii conduceau la pauză cu 2—1. In ultimele 45 de minute, însă, echipa „cerească" a reînviat surprinzător și, în minutul 57, Pedro Cea *a egalat, iar 11 minute mai tîrziu, în mijlocul unui vacarm de nedescris, fragila extremă stîngă* Iriarte *a înscris din nou. Acum, descătușată, echipa Uruguayului a redevenit formația capabilă să practice un fotbal paralizant prin înlănțuirea, uimitor de rapidă, a unor ingenioase procedee tehnice. Și, în final, chiar în ultimul minut, extraordinara evoluție a uruguayenilor s-a concretizat, entuziasmant pentru tribunele care clocoteau, printr-un nou gol înscris de centrul atacant* Castro. *Uruguay a cîștigat (4—2), deci, și primul campionat mondial, după cele două turnee olimpice! Performanță care a aureolat încă mult timp formația „cerească". Aliniați în fața tribunei de onoare, uruguayenii* (Ballesteros — Mascheroni, Nazzasi — Andrade, Fernandez, Gestido — Dorado, Scarone, Castro, Cea, Iriarte) *îl priveau emoționați pe căpitanul echipei lor,* Nazzasi, *cum primea din mîna lui* Jules Rimet *„zeița de aur", cizelată de francezul* Lafleur. *Din cei 11 uruguayeni, 4* (Nazzasi, Andrade, Scarone *și* Cea) *au reușit un veritabil tur de forță, fiind cîștigători și ai celor două turnee olimpice.*

Călin ANTONESCU

(Va urma)

COMBINATUL DE CAUCIUC
„JILAVA" BUCUREȘTI

TALPA „DUROFLEX" ÎNLOCUIEȘTE TALPA BOVINĂ UTILIZATĂ LA ÎNCĂLȚĂMINTEA PENTRU FEMEI, BĂRBAȚI ȘI COPII

Talpa microporos este ușoară și rezistentă la uzură. Se fabrică cu diferite profile și în mai multe culori: gri, maro, negru etc.

CORESPONDENȚĂ SPECIALĂ PENTRU „SPORTUL"

Noutăți de la Ciudad de Mexico

Firește, toată lumea vrea să afle cum se desfășoară lucrările pentru terminarea ultimelor baze și instalații destinate Jocurilor Olimpice.

Trebuie să știți că, în ciuda unui timp extraordinar de ploios — cum nu s-a mai pomenit de 40 de ani — în capitala Mexicului, lucrările continuă în ritm accelerat.

Zilele acestea, de exemplu, se vor face primele probe ale tabelei electronice de afișaj de pe „Stadionul aztec". Uriașul tablou luminos măsoară 30 m în lungime, 14 m în înălțime și are o grosime de 2 m, permițînd tehnicienilor un acces lesnicios la instalațiile din interior. Tabelul electronic este alcătuit din 514 moduli și totalizează 17 790 becuri, alimentate de o sursă specială de energie electrică.

La cele două extremități ale tabelului vor fi instalate centralele de radio-amplificare ale stadionului. Acestea vor răspîndi anunțurile crainicilor, ca și cuvîntările rostite cu prilejul festivităților de deschidere și închidere a Jocurilor pe întreg stadionul, printr-o rețea de cabluri care totalizează aproape 50 km.

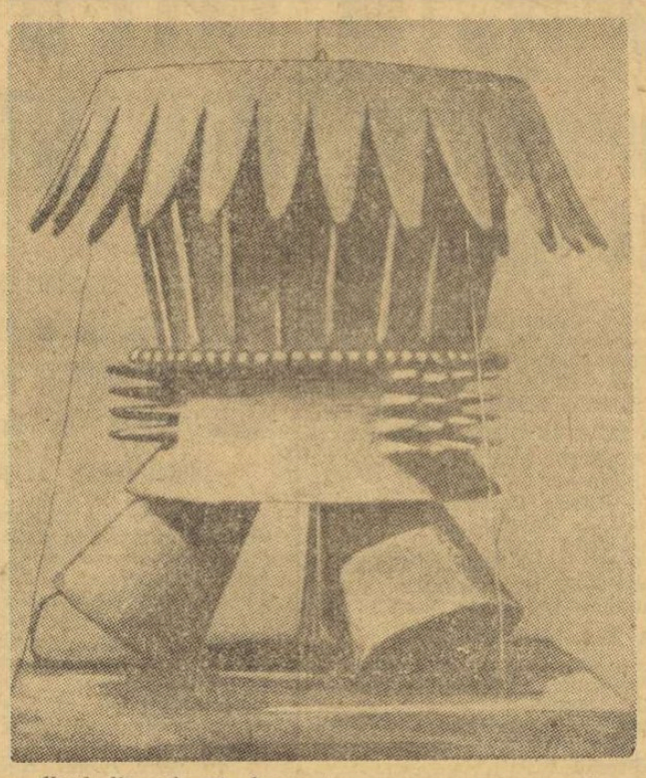

Unul din cele 11 „brasero" care vor marca traseul pe unde va trece flacăra olimpică.

11 „BRASEROS" PE TRASEUL FLĂCĂRII

Președintele Comitetului de organizare a J.O., arhitectul Ramirez Vasquez, a avut fericita inspirație de a valorifica una din descoperirile făcute cu prilejul săpăturilor din „Piața celor trei culturi — Santiago Tlatelolco". Este vorba de un vas metalic în care strămoșii depărtați ai mexicanilor țineau jăratec în zilele friguroase. Din inițiativa lui Ramirez Vasquez vor fi confecționate (din bronz) 11 reproduceri ale acestui vas, care vor fi plasate în diferite puncte ale traseului flăcării olimpice, pe pămîntul Americii. Primul din aceste „braseros", care vor avea un metru și jumătate înălțime și vor cîntări aproape 750 kg, va fi așezat în apropierea crucii care marchează, la San Salvador, locul unde se presupune că ar fi debarcat Cristofor Columb în America și unde va debarca și flacăra olimpică adusă de la Olimpia.

ȘI NATAȚIA DA SPERANȚE GAZDELOR

Succesele înotătorului Guillermo Echevarria în fieful americanilor de la Santa Clara a aprins noi speranțe în inimile numeroșilor „aficionados" mexicani. Pentru că, oricît am fi de acord cu preceptele lui De Coubertin („principalul este să participi") victoriile nu lasă totuși pe nimeni indiferent. Dar să revenim, puțin, la Echevarria și la ai săi „companeros"! Student în arte plastice (secția grafică publicitară), Echevarria a împlinit la 13 mai 20 de ani, și a început să practice natația de aproape trei ani, după ce, mai înainte, savurase deliciile schiului nautic. De anul trecut, el este pregătit de antrenorul nord-american Ron Johnson care, în țara sa, nu se bucura de prea multă considerație.

Echevarria a demonstrat, prin performanțele sale, că Johnson este totuși un bun pedagog sportiv. El a realizat pe 400 m 4:08,5, iar pe 1 500 m — 16:28,4. Dar, în afara lui, s-au mai calificat în finalele de la Santa Clara, în compania unor înotători redutabili, încă o serie de mexicani: **Munoz**, care a cîștigat proba de 200 m bras în 2:29,3; **Oynick**, care a ocupat locul III în aceeași probă cu 2:49,8; **Maria Teresa Ramirez**, care s-a clasat pe locul IV pe 1 500 m cu 18:21,9; **Laura Vaca**, clasată pe locul V în proba de 400 m mixt cu 5:23,5 etc. Toți acești înotători au realizat progrese uimitoare față de anul trecut, datorită, desigur, priceperii lui Johnson, dar și perseverenței lor.

Alberto SANCHEZ

Caiacul și canoea în plină cursă

(Urmare din pag. 1)

din păcate — aceste admirabile întreceri ale măiestriei, forței și voinței. Este drept, atît la Melbourne, cît și la Roma și Tokio s-a înregistrat un plus de interes pentru sportul nostru, dar — fără îndoială — el a fost prea fragil ca să poată convinge marele public.

— De ce credeți că la J.O. din Mexic acest deziderat va fi împlinit sau că, în orice caz, caiacul și canoea se vor impune mai mult ca pînă acum atenției generale?

— După competiția de la Sagami au urmat două campionate europene (Snagov, 1965; Duisburg, 1967) și unul mondial (Grünau, 1966) care au constituit o bună propagandă pentru acest sport, datorită frumuseții și valorii ridicate a întrecerilor. Mă gîndesc, în plus, la intensele pregătiri făcute în acest an în vederea Olimpiadei din Mexic, la succesul numeroaselor regate internaționale care au avut loc pînă acum. O excelentă invitație la viitoarele întreceri olimpice a fost transmisă prin frumoasa desfășurare a tradiționalei regate Snagov.

— Ne bucură aprecierea dv. Ce alte impresii v-a lăsat competiția internațională de la Snagov?

— Sînt, pur și simplu, încîntat de tot ceea ce am văzut. Lacul este minunat și specialiștii dv. în organizarea marilor competiții i-au dat un plus de frumusețe. „Regata Snagov" n-a fost numai o foarte reușită repetiție olimpică ci — așa cum spuneam — și o competiție care a lărgit drumul popularității acestui sport. Sincere mulțumiri tuturor celor care au concurat la realizarea acestui dublu succes.

— Știam că, deși sînteți pentru prima oară oaspetele țării noastre, ați avut deseori prilejul să urmăriți evoluția echipei României la diferite competiții de amploare. Cum apreciați contribuția caiaciștilor și canoiștilor noștri la progresul pe care, în ciuda unei popularități reduse, acest sport l-a atins pe plan mondial?

— Este limpede — atîtea rezultate de prestigiu confirmă că România se află de mai multă vreme în plutonul țărilor în care caiacul și canoea cunosc o înfloritoare dezvoltare. Sportivii români, de atîtea ori medaliați la cele mai mari competiții, se bucură de stimă și respect în orice parte a globului. Nutresc aceleași sincere sentimente și folosesc prilejul vizitei mele în România pentru a le ura — prin intermediul „Sportului" — cît mai frumoase succese în întreaga lor activitate.

— În caiac și canoe, pe plan mondial, există și alte echipe de mare valoare.

— Fără îndoială! Sportivii din **Ungaria, R. D. Germană, Uniunea Sovietică, R.F. a Germaniei, Cehoslovacia ș.a. s-au** impus în toți acești ani, cucerind numeroase titluri și medalii. Dar, nu numai ei, ci și o serie de caiaciști și canoiști din **Danemarca, Suedia, Olanda, Austria** (ca să nu citez decît cîteva exemple) își aduc prețioase contribuții la continua creștere a performanțelor, a măiestriei și, nemijlocit, la prosperitatea acestui sport. De fapt, cu mijloace mai mari sau mai modeste, toate cele 33 de federații naționale și-au făcut din aceasta un țel nobil. Cu atît mai mult, cu cît la ora actuală sportul caiacului și canoei nu a pătruns încă în importante zone geografice.

— A produs multă bucurie știrea că la Olimpiada de la München, numărul probelor de caiac-canoe va crește la 11. Care este părerea dv?

— Sperăm că așa va fi. Introducerea în programul olimpic a probelor de fond (cu excepția caiacului 4 — 10 000 m) ar însemna un mare succes. Sînt convins că la München — dar și pînă atunci —pot fi cucerite noi trepte în afirmarea și popularitatea olimpică, o recunoaștere binemeritată a progresului în continuă creștere înregistrat în sportul caiacului și canoei.

Actualitatea internațională

Trimisul nostru special la Sofia, **RADU VOIA**, transmite:

ECHIPELE ROMÂNIEI NEÎNVINSE

în primele două zile ale Balcaniadei de tenis

Iată din nou reunită mica, dar activa, familie a tenisului balcanic. Pentru a IX-a oară, cei mai buni tenismani din cele cinci țări se află în întrecere, iar pentru a treia oară dau lupta — în ediția care va conta, oficial, ca inaugurală — și cele mai bune rachete feminine. De data aceasta, gazde sînt cochetele terenuri ale complexului Akademik.

Reîntîlnim figuri cunoscute. Blondul Zeliko Franulovici, care încearcă să suplinească prin talent recunoscuta forță și măiestrie a fostului nr. 1 iugoslav, Pilici, ambițioșii Ghenov și Iasmakov, speranțe bulgare, apoi simpaticul cuplu de soți elleno-americani Nikos și Carole Kalogheropoulos (ultima, la a doua sa participare sub culorile Greciei), în fine, eșalonul de jucători turci, conduși de veșnic jovialul lor manager Savgi, cărora li s-a alăturat prezența — în debut — a unei reprezentative feminine. Și, bineînțeles, echipele României, de două ori victorioase în Balcaniada de anul trecut, de la București. Delegația română, prezentă aici de luni, s-a completat în prima zi de joc cu Ion Țiriac, descins din Nord, după emoționantele sale lupte cu Santana (victorie) și Mulligan (înfrîngere).

Luni a avut loc aci reuniunea tradițională a șefilor de delegații ale țărilor participante. Printre alte hotărîri, s-a stabilit ca viitoarea ediție a întrecerilor să aibă loc la Istanbul.

Marți a fost zi de încălzire pe terenurile „Akademik", iar miercuri — startul. Dintre rezultatele primei zile, este de notat evoluția deosebit de dezinvoltă a jucătorilor noștri, deși lipsiți de aportul primelor rachete, în partidele de simplu. De asemenea, o foarte bună comportare a jucătoarelor Dibar și Kun în partida de dublu cu reprezentativa feminină a Greciei, fapt care a adus victoria echipei noastre, într-un meci mai dificil decît părea la prima vedere.

Alte două victorii românești au fost înscrise pe tablou în ziua a doua a Balcaniadei. Victorii ușoare, prin care echipa masculină a României întrece pe cea a Turciei cu 3—0 (Țiriac — Ataș 6—0, 6—2, 6—0; Mărmureanu — Gürak 6—1, 6—2, 6—4; Țiriac, Dron — Ataș, Gürak 6—2, 6—1, 6—0) și cu același scor formația noastră feminină dispune de cea a Turciei (Dibar — Ambar 6—3, 6—2; Kun — Byukfirat 6—1, 6—0; Dibar, Kun — Ambar, Feldman 6—0, 6—1).

Celelalte rezultate înregistrate: la masculin, Iugoslavia — Bulgaria 3—0 (Franulovici — Iasmakov 6—3, 6—2, 6—2; Spear — Ghenov 6—3, 6—4, 6—2; Franulovici, Spear — Iasmakov, Ghenov 6—2, 6—4, 6—0); la feminin: Bulgaria — Iugoslavia 3—0 (Ceakîrova — Skul 6—3, 6—4; Berberian — Dvornik 6—2, 6—4; Ceakîrova, Radkova — Skul, Dvornik 8—6, 6—2).

Mîine după-amiază (n.r. azi): băieții noștri au un meci mai dificil, cu Grecia, iar fetele joacă împotriva Iugoslaviei. Un alt punct (inedit) pe program: va fi sărbătorit, în cadru oficial, un spectator al Balcaniadei, care împlinește 22 de ani. Este vorba de Ilie Năstase, campionul de tenis al României. Absent de pe lista competitorilor, Iliuță și-a încheiat convalescența fiind gata de joc.

Prin telefon de la trimisul nostru special, **C. FAUR**

O NOUĂ VICTORIE ROMÂNEASCĂ ÎN TURNEUL SPERANȚELOR OLIMPICE LA VOLEI

PIȘEK, 18 — În continuarea turneului speranțelor olimpice la volei masculin, care se desfășoară la Pișek (R. S. Cehoslovacă), echipa României a obținut o nouă victorie. Intîlnind reprezentativa R. P. D. Coreene, voleibaliștii români au cîștigat cu 3—0 (12, 14, 12). Alte rezultate înregistrate în ziua a doua: Bulgaria — Cuba 3—1 (2, — 10, 12, 7); Polonia—Ungaria 3—2 (7, 11, — 15, — 14, 15); Cehoslovacia — R. D. Germană 3—1 (10, 13, — 10, 1).

Joi, voleibaliștii români au obținut încă o victorie dispunînd de echipa Cubei cu 3—1 (14, — 3, 10, 15). Alte rezultate: U.R.S.S. — Bulgaria 3—1 (11, 8, — 11, 9); Iugoslavia—Ungaria 3—0 (11, 8, 14,); Cehoslovacia—Polonia 3—1 (14, — 10, 8, 13).

ÎNOTĂTORII MEXICANI INVITAȚI DIN NOU ÎN S.U.A.

CIUDAD DE MEXICO. — După excelenta comportare avută în cadrul concursului internațional de natație de la Santa Clara, înotătorii și înotătoarele din lotul olimpic mexican au fost invitați să ia parte la campionatele Statelor Unite care se vor desfășura la începutul lunii august, la Lincoln.

Meci amical de fotbal Anglia — Franța

LONDRA. — Reprezentativele de fotbal ale Angliei și Franței vor susține anul viitor un meci amical programat pentru data de 12 martie pe stadionul Wembley.

ȚARA GALILOR - ITALIA în preliminariile C. M. de fotbal

LONDRA. — Federațiile de fotbal ale Țării Galilor și Italiei au stabilit datele meciurilor pe care le vor susține în preliminariile campionatului mondial. Primul joc va avea loc la 23 octombrie la Cardiff, iar returul la 4 noiembrie 1969 în Italia.

Fotbal pe glob

● După încheierea primei părți a campionatului de fotbal al U.R.S.S. în clasament conduce echipa Spartak Moscova cu 30 de puncte din 19 jocuri. În ultimul meci al turului, Spartak a învins cu 4—0 pe Pahtakor Taşkent.

● Disputat la Gera, meciul internațional de fotbal dintre selecționata orașului Beyrut și echipa Wismuth Gera (R.D.G.) s-a încheiat cu scorul de 3—2 (2—2) în favoarea jucătorilor libanezi.

● Fotbalul prinde teren în America de Nord. După recentele victorii, care, de altfel, au surprins întreaga lume sportivă, asupra celebrei formații braziliene F. C. Santos, cu Pele în echipă, fotbalul american se pregătește intens pentru întreceri de mare anvergură. Zilele trecute a fost desemnat, în persoana scoțianului PHIL WOOSNAM, de la Atlanta Chiefs, antrenorul reprezentativei de fotbal a Statelor Unite, care se va alinia la startul campionatului mondial din 1970.

● De cîteva săptămîni se află în Spania celebrul fotbalist brazilian DIDI, unul dintre „făurarii" marilor victorii ale fotbaliștilor din țara cafelei la campionatele mondiale din 1958 și 1962. Motivul vizitei? Se pare că Didi se află în tratative serioase cu mai multe cluburi spaniole, între care F. C. Bilbao, pentru angajarea sa ca antrenor...

Iată de ce proba „împins" este supusă atîtor discuții. În fotografie, Ian Talts, recordmanul mondial la cat. semigrea, „împinge" incorect 170 kg. Și totuși, arbitrii i-au considerat-o valabilă. Care sînt greșelile? Bara este împinsă înainte și nu pe verticală, iar sportivul se află prea mult aplecat pe spate

De la trimisul nostru special în Turul ciclist al Franței, HRISTACHE NAUM

VAN SPRINGEL L-A DETRONAT PE SAN MIGUEL

SALLANCHES 18 (prin telefon). Astăzi dimineață cînd s-a dat startul în etapa a XIX-a ploua. Cursa începe într-un ritm foarte lent. „Tricoul galben", spaniolul San Miguel, este trist. În cursul nopții i s-a furat bicicleta și acum se vede nevoit să ruleze pe una cu care este mai puțin obișnuit.

După 30 de km de rulaj, șoseaua începe să străbată înălțimile. Pînă la km 50, la Chammlaurent, se urcă o diferență de nivel de 800 m, dar sus, în vîrf, nu este punct de cățărare. De ce? Ne răspunde Jacques Marchand, redactor șef adjunct la „l'Equipe": **Există o rațiune. Deși urcușul este, evident, dificil se presupune că rutierii nu sînt încă suficient de obosiți pentru o bătălie cu repercusiuni și nici pentru a-și merita premiile. Primul sprint de cățărare va fi abia la km 80.**

Și, într-adevăr, la Tour Blanche asistăm la o dispută electrizantă. Pe o șosea foarte îngustă (maximum 4 m), cu serpentine în ac de păr, în 6 km se urcă o diferență de nivel de aproape 500 m și nu este decît de categoria a treia...

În sfîrșit, la Albertville, prima acțiune a cursei. Cei care se aventurează este Hoban (Anglia). Scăpat de sub supravegherea plutonului (grație situației precare pe care o are în clasamentul general) el cumulează la km 204 un avans de 4 minute și 15 sec. Rutierul solitar profită de clemența plutonului și după alți 7 km dă diferenței o tentă de senzațional: 9 minute, 30 secunde! Traversăm zone alpine de o indescriptibilă frumusețe, cu peisaje în culori și, mai frapante, mai atrăgătoare decît cele de pe vederile ce inundă chioșcurile. Coborîm spre Flumet. Urmăresc întrecerea din mașina nr. 2, a conducătorului cursei, dl. Felix Levitan, așa încît pot să văd totul foarte bine, de aproape.

Cînd începe urcușul spre Col des Aravis, Hoban are 8 minute avans, iar în vîrf, la Aravis (km 135 — altitudine 1498 m) primul trece Hoban, îl urmează plutonul la 11 minute 10 secunde. Cursa continuă în același ritm. Un nou urcuș de categoria a II-a își întinde arcul serpentinelor în spirală spre vîrful La Colombière, situat la km 160 al etapei, la 1618 m altitudine.

Primul ajunge tot tenacele Hoban, urmărit la 7 minute și 45 secunde de pluton. Fruntașii clasamentului general se găsesc reuniți în grupul masiv și așteaptă momentul cel mai prielnic pentru a-l ataca pe Gregorio San Miguel. Și momentul survine la km 178 — la trecerea prin Cluses — cînd un grup de 14 cicliști se detașează de pluton chiar în momentul în care purtătorul tricoului galben trece printr-o situație dificilă. Printre inițiatori se află Van Springel, Janssen, Bracke, Bitossi, Aimar, Pingeon. Acesta este de altfel și momentul cheie al etapei.

La km 185 avansul lui Hoban se reduce considerabil. Ultimii 4,8 km (Sallanches — vîrful Cordon) sînt decisivi. Se urcă de la 545 m la 975 m altitudine. Cu ultimele puteri, San Miguel încearcă să-i ajungă pe fugari, dar nu reușește să pună mîna decît pe o parte din ei, de fapt, pe cei mai puțin periculoși.

Între timp, Hoban a trecut primul linia de sosire...

Clasamentul etapei a XIX-a, Grenoble — Sallanches — Cordon (200 km): 1. Hoban (Anglia) 7h 06'23 (medie orară 28,144 km); 2. Bitossi (Italia) la 4:06; 3. Van Springel (Belgia A) la 4:07; 4. Pingeon (Franța A) la 4:11; 5. Janssen (Olanda) la 4:11; 6. Gandarias (Spania) la 4:24; 7. Aimar (Franța B) la 4:24; 8. Colombo (Italia) la 4:47; 9. Wolfshohl (R.F.G.) la 4:47; 10. San Miguel (Spania) la 4:49;

Înaintea etapei de astăzi, a XX-a, Sallanches — Besançon 242,5 km, clasamentul general se prezintă astfel: 1. **Van Springel** 114 h 29.06; 2. **San Miguel** la 12 sec; 3. **Janssen** la 16 s; 4. **Bitossi** la 59 s; 5. **Gandarias** la 1:15; 6. **Aimar** la 1:38; 7. **Bracke** la 1:56; 8. **Wolfshohl** la 2:12; 9. **Pingeon** la 2:28; 10. **Gomez del Moral** (Spania) la 3:38.

Prima zi a „Cupei Galea"

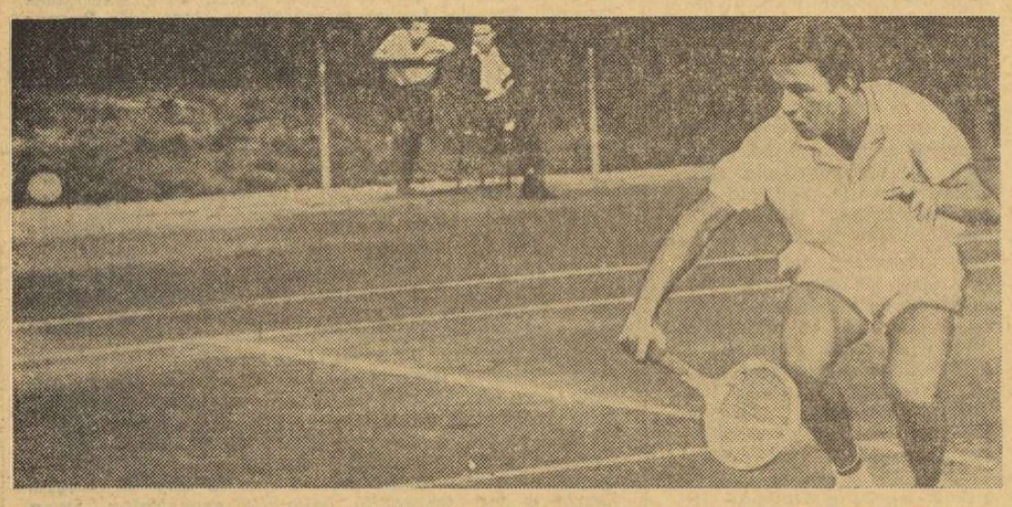

Ion Santei a deschis scorul în favoarea echipei române, printr-un joc de calitate.

(Urmare din pag. 1)

demonstrat același joc viguros, complex, a folosit din plin atu-ul unor servicii fără replică și a intervenit prompt la fileu, de cîte ori a fost nevoie, Schneider, deși stîngaci, nu l-a incomodat de loc pe învingător.

Viorel Marcu — Peter Weiss 6—0, 6—2. Primul set nu a avut istoric, Marcu dominîndu-l cu autoritate pe campionul de juniori al R. D. Germane. În continuare, după două ghemuri de ezitare și neatenții, românul se impune din nou prin forța loviturilor, prin voleuri și smeciuri sigure, refăcînd în serie. Peter Weiss a ripostat timid, fiind vulnerabil, îndeosebi din cauza loviturii slabe de pe stînga și a mișcărilor prea lente, „telefonate".

V. Marcu, C. Dumitrescu — P. Weiss, R. Weisse 6—2, 6—4, 6—3. Deși învingător, cuplul nostru a manifestat unele carențe, ca lipsa de omogenitate și momente de enervare în urma unor greșeli copilărești (comise, în special, de Marcu). Dar, atunci cînd s-a jucat cu concentrare, hotărît, diferența de valoare și-a spus cuvîntul, deși „motorul" dublului advers, Peter Weiss, a dovedit un simț dezvoltat al dublului.

TURCIA — ELVEȚIA 2—0

Remzi Aydin — Rolf Spitzer 7—5, 2—6, 6—3. Mai constant, cel de al patrulea jucător al Turciei a cîștigat pe merit.

Beyazit Ambar — Jacques Michod 6—3, 6—3. Deși oarecum mai subtil, tînărul elvețian n-a rezistat adresei mingilor lui Ambar.

R. Aydin, B. Ambar — Z. Michod, M. Burgener 6—2, 4—6, 1—6, 6—1, 1—3 (întrerupt).

ASTĂZI, pe terenurile de la Progresul: de la ora 15 — continuarea dublului de mai sus; de la ora 16, ultimele două simpluri din fiecare partidă.

POLIHRONIADE CONDUCE LA SZARVAS

BUDAPESTA 18 (Agerpres). — După 9 runde, în turneul internațional feminin de șah de la Szarvas (Ungaria), în fruntea clasamentului se află maestra română Elisabeta Polihroniade cu 7 puncte, urmată de Stadler (Iugoslavia) 6½ puncte, Jianu (România) 6 puncte. În runda a 9-a, Polihroniade a remizat cu Tompa, iar Jianu a cîștigat (cu piesele negre), la Borisova.

SOFIA. — În runda a 5-a a turneului internațional feminin de șah de la Sofia, Gertrude Baumstark (România) a învins-o pe campioana Bulgariei, Ivanova, Eretova a cîștigat la Todorova și Ivanovici la Porubski. În clasament conduce cehoslovaca Eretova cu 4 puncte, urmată, la o jumătate de punct, de Baumstark.

RECORD MONDIAL PE 3000 m OBSTACOLE

KUHA (FINLANDA) — 8:24,2

STOCKHOLM 18 (Agerpres). — Cu prilejul concursului preolimpic de atletism, desfășurat pe stadionul din Stockholm, sportivul finlandez **Jouka Kuha** a stabilit un nou record mondial în proba de 3 000 m obstacole cu performanța de 8:24,2. Vechiul record, deținut de belgianul Gaston Roelants, era de 8:26,4.

Alte rezultate înregistrate: 110 m garduri: **Forssander** (Suedia) 13,9; 1 500 m: 1. **Mason** (S.U.A.) 3:40,5; 2. **Keino** (Kenya) 3:40.7; 100 m plat: **Greene** (S.U.A.) 10,3; disc: **Haglung** (Suedia) 58,34 m; 400 m plat: **Matthews** (S.U.A.) 46,0; prăjină: **Seagren** (S.U.A.) 5,20 m; ștafeta 4x100 m: 1. **Coasta de Fildeș** 41,3.

C. M. STUDENȚESC DE ȘAH

ROMÂNIA — ITALIA 3-1

VIENA 18 (Agerpres). — Campionatul mondial studențesc de șah de la Ybbs (Austria) a continuat cu întîlnirile turului 4. În prima grupă, echipa României a învins cu 3—1 reprezentativa Italiei. În aceeași grupă: echipele U.R.S.S. și Israel se află la egalitate: ½—½ puncte (3 partide întrerupte). Clasamentul grupei: 1. Israel 9½ (3) puncte (4 meciuri); 2. România 7½ puncte (3 meciuri); 3. U.R.S.S. 6 (3) puncte (3 meciuri); 4. Brazilia 3 puncte, 5. Italia 3 puncte.

În celelalte grupe: Austria — Franța 3½—½; Bulgaria — Scoția 2½—1½; Danemarca — Anglia 3½—½; Islanda — Suedia 3—0 (1); Cehoslovacia — Grecia 3½—½.

telex-radio-telefon

CONCURSUL preolimpic de pentatlon modern desfășurat la Warendorf s-a încheiat cu victoria sportivului maghiar Andras Balczo — 5151 puncte, urmat de Lednev (U.R.S.S.) cu 5060 puncte, Thade (R.F.G.) cu 4946 puncte. Pe echipe a cîștigat U.R.S.S. — 15 017 puncte, urmată de Ungaria — 14 786 puncte, R.F.G. — 14 464 puncte. Ultima probă, călăria, a revenit sovieticului Sdobnikov.

■

A 7-A PARTIDĂ a meciului Spasski — Larsen (semifinalele campionatului mondial de șah) s-a întrerupt la mutarea 42 cu șanse de cîștig pentru marele maestru sovietic. Scorul meciului este de 4—2 în favoarea lui Spasski.

■

ÎN ZIUA A DOUA a turneului internațional (open) de tenis de la Gstaad, olandezul Okker l-a eliminat cu 6—4, 6—2 pe italianul Palmieri, iar chilianul Pinto Bravo a cîștigat cu 6—8, 7—5, 6—3 în fața japonezului Isao Watanabe.

■

SELECȚIONATELE DE FOTBAL ale Braziliei și Perului au susținut la Lima a doua întîlnire amicală. Fotbaliștii brazilieni, care cîștigaseră cu 4—3 primul meci, au învins de data aceasta cu 4—0 (3—0).

■

CONTINUÎNDU-ȘI turneul în U.R.S.S., echipa braziliană de fotbal „Portuguesa" a jucat la Astrahan cu formația locală „Bolgar". Victoria a revenit fotbaliștilor sovietici cu scorul de 3—2 (2—1). Au asistat 18 000 de spectatori.

■

ÎNTR-UN MECI internațional de box disputat la Tokio, „semimijlociul" japonez Tetsuro Furuyama l-a învins prin K.O. în repriza a 4-a pe filipinezul Sugar Ray Yalong. Furuyama, în vîrstă de 20 de ani, a obținut pînă în prezent 11 victorii dintre care 6 prin K.O.

LA ÎNCHIDEREA EDIȚIEI

INCIDENTE LA MECIUL DE FOTBAL F. C. SANTOS — SELECȚIONATA OLIMPICĂ A COLUMBIEI

BOGOTA. — Echipa braziliană F. C. Santos a întîlnit selecționata olimpică de fotbal a Columbiei pe care a învins-o cu 4—2 (2—1), după un joc în care s-au produs o serie de incidente soldate cu reținerea a patru jucători brazilieni, timp de cîteva ore, la poliția din Bogota. În continuarea turneului, F. C. Santos va juca în Peru.

LAGUNA — ȘALANGER LA TITLUL MONDIAL

NEW YORK. La Madison Square Garden din New York, boxerul de categorie ușoară, Ismael Laguna (Panama) l-a întrecut la puncte în 10 reprize pe portoricanul Victor Menendez. În urma acestei victorii, Laguna devine șalangerul campionului mondial Teo Cruz (Republica Dominicană).

Tiparul: I. P. „Informația", str. Brezoianu 23—25

40365

PROLETARI DIN TOATE ȚĂRILE, UNIȚI-VĂ!

Redacția și administrația: str. Vasile Conta nr. 16, tel. 11.10.05, interurban 72 și 286. Telex sportrom buc. 180.

sportul

4 pagini 30 bani

Anul XXIV Nr. 248 (5682) ZIAR AL CONSILIULUI NAȚIONAL PENTRU EDUCAȚIE FIZICĂ ȘI SPORT Sîmbătă 20 iulie 1968

A XVII-a EDIȚIE A „INTERNAȚIONALELOR" DE ATLETISM

După ce au luat parte cu succes la mai multe concursuri pe continent, olimpicii chilieni vor lua startul și la „internaționalele" noastre. Vor evolua în Poiana Brașov: **Ivan Moreno** (100 m — 10,3 s și 200 m — 20,8 s), **George Grosser** (800 m — 1:48,0 și 1500 m — 3:44,0), **Santiago Gordon** (400 mg — 51,3 s) și **Carlotta Ulloa** (80 mg — 11,1 s).

● Este posibil ca la aruncarea discului să participe și recordmana R.F. a Germaniei, **Liesel Westermann**. In felul acesta discul va fi unul din capetele de afiș ale concursului din 27 și 28 iulie. Pînă acum și-au anunțat participarea cîteva dintre cele mai redutabile aruncătoare din lume: **Cristine Spielberg** (R.D.G.) — recordmana mondială, **Lia Manoliu** și **Olimpia Cataramă** (România), **Judit Stugner** (Ungaria) și, eventual, **Westermann**.

● Federația engleză de atletism a anunțat patru dintre sportivii care vor veni în România: **Banthorpe** (200 m), **Boulter** (1500 m), **Storey** (110 mg) și **Hemeri** (400 m și 400 mg). In afara acestora vor mai participa la întreceri și cîteva atlete, dar numele lor vor fi comunicate abia zilele următoare, după desfășurarea campionatelor feminine ale Angliei.

● Un lot masiv, de 29 de atleți și atlete din Bulgaria vor participa la diferite probe ale C. I. Intre aceștia: sulițașa **Miracinska**, sprintera **Vlatkhova**, semifondista **Nedova** etc.

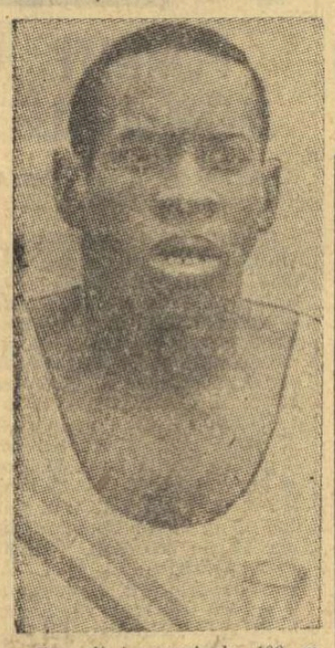

Favoritul cursei de 100 m la C.I. de la Poiana Brașov, Enrique Figuerola (Cuba) fost recordman al lumii cu 10,0 s, medaliat olimpic la Tokio.

ASTĂZI: ROMÂNIA — TURCIA (finala grupei) în „Cupa Galea"

România—R.D. Germană 5-0, Turcia—Elveția 3-2

Timpul de ieri nu a mai fost atît de favorabil ca joi întrecerilor de tenis din cadrul grupei românești a „Cupei Galea". Totuși, rafalele de vînt de o intensitate din ce în ce mai mare nu au împiedicat pe jucătorii noștri să cîștige și ultimele două partide de simplu și să iasă învingători cu 5—0 în fața reprezentativei R. D. Germane. Prin urmare, echipa României va întîlni, cu începere de azi, selecționata Turciei (3—2 cu Elveția) pentru desemnarea formației care se va califica în semifinala zonei de la Marianske Lazne (25—28 iulie).

In primul joc de vineri, **Codin Dumitrescu** a primit replica lui **Botho Schneider**. Superior, tenismanul român a dispus de adversarul său în două seturi: 6—3, 6—4, dar a greșit totuși prea multe lovituri decisive la fileu și o serie de mingi „scurte".

In schimb, ne-a plăcut foarte mult concepția de joc a mezinului echipei noastre, hunedoreanul **Dumitru Hărădău**, în vervă și mereu în atac la pla să. Astfel el l-a dominat p Peter Weiss (R. D. Germană) 6—2, 6—4. Maniera de joc a lui Hărădău lasă să se întrevadă frumoasele posibilități ale acestui talentat și sîrguincios junior.

Continuarea meciului de dublu dintre perechile **M. Burgener, J. Michod** (Elveția) și **Remzi Aydin, Beyazit Ambar** (Turcia) a revenit primului cuplu cu 2—6, 6—4, 6—1, 1—6, 6—2. La scorul de 2—1 pentru Turcia, a urmat partida de simplu dintre **R. Aydin** și **J. Michod**. Sportivul turc s-a impus fără dificultate: 6—3, 6—2. Deși în ultima întîlnire, **M. Burgener — B. Ambar**, jucătorul elvețian a obținut succesul (10—8, 8—6), victoria finală a fost de partea Turciei cu 3—2.

Programul de azi, de la baza Progresul, începe la ora 14.45. Ordinea întîlnirilor este următoarea: terenul central, **România — Turcia**: I. Santei — R. Aydin, apoi V. Marcu — B. Ambar, după care se va juca partida de dublu; **teren nr. 1**: R. D. Germană — Elveția (pentru locurile 3—4); R. Weise — M. Burgener, apoi P. Weiss — R. Spitzer și meciul de dublu.

Duminică se vor disputa ultimele jocuri de simplu ale acestor întreceri.

C. COMARNISCHI

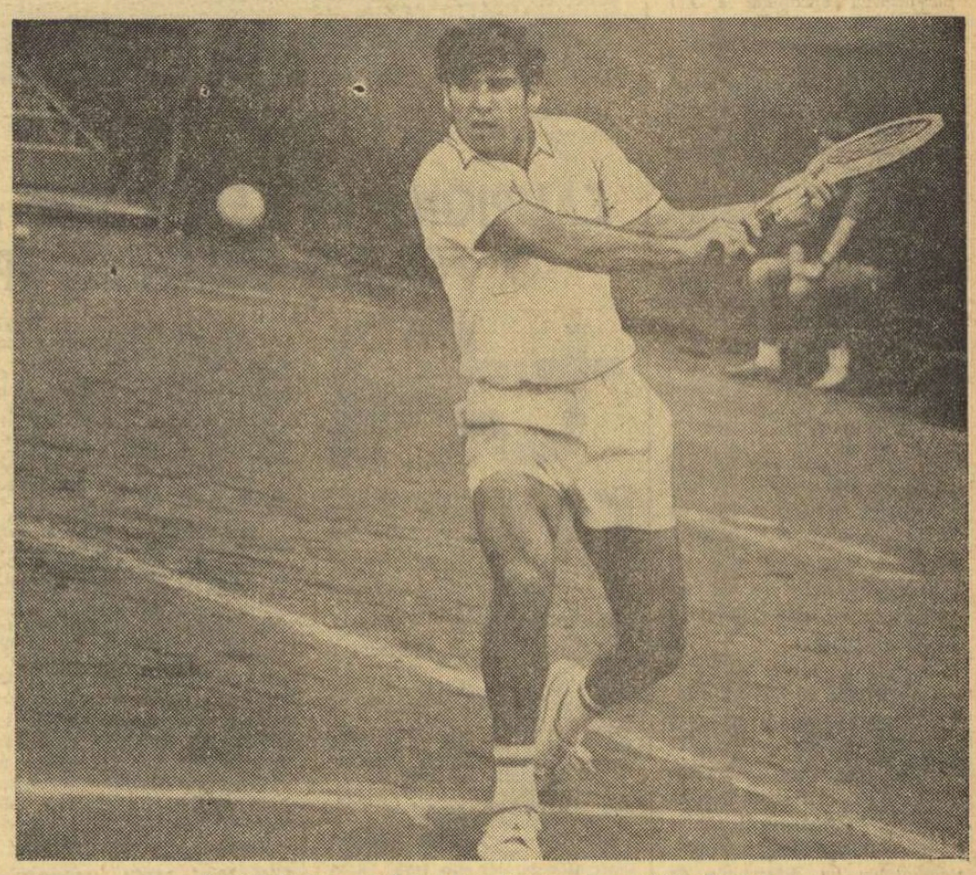

Kemzi Aydin — cel mai bun jucător din echipa Turciei

Foto: V. BAGEAC

Echipa de ciclism a României pe primul loc în examenul preolimpic al contratimpului

„Radiografia" cursei cu performanțele intermediare înregistrate la fiecare sfert al distanței:

	25 km	50 km	75 km	100 km
1. România	38:53	1.08:35	1.48:56	2.20:10
2. Ungaria	39:35	1.09:50	1.50:58	2.21:38
3. Olanda	39:21	1.09:30	1.51:09	2.22:04
4. Belgia	40:21	1.10:43	1.52:35	2.24:23
5. Danemarca	39:36	1.10:22	1.54:16	2.28:50
6. Polonia	42:39	1.14:37	1.53:59	2.31:17
7. Bulgaria	41:28	1.13:39	1.59:40	2.35:04

(Comentariul în pag. a 2-a)

Echipa României (E. Rusu, T. Vasile, C. Grigore, C. Ciocan) în plină cursă

Foto: T. ROIBU

(XII) ÎNTÎLNIRE LA CAZANE

Cazanele au fost descrise de atîtea ori și cu o asemenea evlavie, încît o supralicitare peisagistică ni se pare inutilă.

Defileul e mai mult auster decît măreț și cerul, întunecîndu-se, îi conferă un aer amenințător. Înecat însă în soarele de vară, pînă și pragul Calinic, aflat la intrarea în Cazanele Mari și care-și arată caninul printre valuri, pare domolit. Guri de peșteri se înșiruie istoric pe ambele maluri — jalonînd amintirea luptelor dintre turci și austrieci — și părăsite sanctuare de zei.

Pescarii și-au așezat pontoanele chiar sub șosea pentru a le feri din calea curentului, unul închizînd cu ferestre și ușă spațiul găsit liber între bolovani. Schivnicia, aici, nu poate fi îndulcită, decît de cîntecul somnilor.

Un strigăt ne face să privim în sus. Pe șosea, în fața I.M.S.-ului redacției — care ne însoțește de cîteva zile din motive fotoreportericești — s-a oprit un Renault 10. Doctorul în chimie Claude Nicolau a fugit din București, împreună cu un coleg, pentru a ne întîlni aici și a ne însoți prin Cazane cu o ambarcațiune pneumatică.

Sînt primii noștri admiratori care-și manifestă deschis sentimentele...

Moralul echipajului lotcii

Camil BACIU

(Continuare în pag. a 2-a)

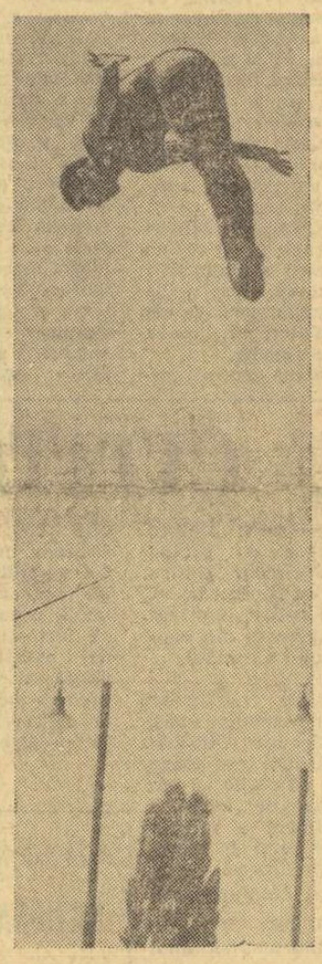

Salt în echer

CAMPIONATELE NAȚIONALE DE SĂRITURI PENTRU JUNIORI „CURSA DE MARE FOND" PE DUNĂRE

Amănunte în pag. a 2-a

VARA — SANIE...

Un străvechi proverb românesc ne învață să facem vara sanie, pentru a nu rămîne iarna cu căruța-n drum... Avertismentul este, desigur, valabil pentru toate anotimpurile și în orice situații. Îl aplică și cei care aspiră la lauri pe stadioane, clădindu-și cu migală performanța. Fiindcă ea nu cade din cer, decît poate în scenariile de film.

In sporturile de iarnă — o știm prea bine — bazele performanței se pun, totdeauna, în vară. O știu și patinatorii români, puțini cîți sînt, deocamdată. Ei au trecut la antrenamente pe uscat, din primele zile de vară, iar acum își pregătesc bagajele pentru a pleca peste hotare, în tabere de specializare, imediat ce porțile patinoarelor acoperite se vor fi deschis.

Apoi, în noiembrie, îi vom aștepta pe patinatorii noștri, cei mici și cei mari, din nou acasă. Ce li se pregătește? Probabil, asigurări din partea direcțiilor celor două patinoare artificiale că gheața va fi mai bună ca anul trecut. Și cîteva articole de critică în „Sportul", demonstrînd contrariul... Afară de cazul că, într-adevăr, cei puși să furnizeze materia primă a activității în patinaj nu vor reuși să facă mult așteptata cotitură, pentru a oferi terenuri de gheață de calitate corespunzătoare. Să sperăm că patinatorii nu vor trebui să recurgă la toate rezervele lor de entuziasm pentru a parcurge cu bine și viitoarea etapă din activitatea lor de pregătire și concurs, în condiții autohtone. Care pînă acum — este recunoscut — abia s-au ridicat la cota cerințelor minime, nicidecum a celor reclamate de marea performanță.

Există mai multe speranțe. Există chiar certitudini că, în scurtă vreme, patinajul românesc va avea posibilitatea să facă un salt calitativ care să-l aducă la nivelul cerut de tradițiile sale, ca și de talentele de care dispune. Una din aceste certitudini constă în proiectul forului român de specialitate de a organiza, în octombrie 1969, deci peste ceva mai mult de un an, primul concurs internațional de patinaj viteză, pe pistă artificială, la București. Va fi un eveniment sărbătoresc, semnalul de începere al unei noi activități, cu siguranță, rodnice.

Pentru ca acest nou start, pe care-l așteaptă cu atîta justificată nerăbdare patinatorii de viteză, să aibă loc, este neapărat nevoie, însă, ca pista artificială — amplasată în proximitatea Halelor Obor — să fie gata la timp. Dar de atîtea ori, termene și programări au fost date peste cap din motive „obiective". De atîtea ori, au fost decalate acțiuni menite să asigure progresul sportului pe patine, din cauza insuficienței mijloacelor. Așa că un semnal de atenție, din vreme, nu strică.

Să facem vara sanie... Și cum — pînă în octombrie 1969 — sînt chiar două veri — se poate avea încredere că pista artificială pentru patinaj viteză, prima din țara noastră, va fi dată în exploatare la timp, cu respectarea tuturor termenelor.

I. MITROFAN

De la trimisul nostru special în Turul ciclist al Franței, HRISTACHE NAUM

VAN SPRINGEL ȘI PĂSTREAZĂ TRICOUL GALBEN

Van Springel preluînd, la sfîrșitul etapei a XIX-a, tricoul galben.
Telefoto U.P.I.-AGERPRES

■ Belgianul Huysmans învingător în etapa a 20-a ■ O evadare de 146 km. ■ Gonzales — un as al combativității — a făcut un salt senzațional în clasament.

BESANÇON (prin telefon). — Caravana, care a petrecut noaptea în cunoscuta stațiune de sporturi de iarnă, Megève, a coborît în zori la Sallanches pentru a lua startul în etapa a 20-a. Cei 64 de rutieri rămași în cursă — din 110 prezenți la Vittel — au început semnarea foilor de plecare la ora 8. Dominată de silueta uriașului Mont Blanc, veșnic înzăpezit, cu străluciri diamantine în bătaia soarelui generos, „place Charles-Albert" devenise în această dimineață un veritabil furnicar.

In ultimele sale etape — pe care am avut plăcerea să le urmăresc — Tour de France a devenit o adevărată competiție a loviturilor de teatru care au redeșteptat interesul spectatorilor. Se spune aici că lipsa „stăpînilor", a seniorilor ciclismului (Anquetil, Gimondi, Merckx, Poulidor, Rik van Looy), a deschis cale liberă „cărăușilor", le-a dat nevisata posibilitate de a se afirma. In sfîrșit, la ora 8,30 s-a dat startul în etapa Sallanches — Besançon (242,5 km).

Caravana, ca de obicei la începutul etapelor, se deplasează lent cu mai puțin de 30 km pe oră. După 60 de km, intrăm în Elveția prin punctul de frontieră **Collonges sous Saleve**. Nu înainte însă de a aștepta două minute trecerea expresului de Lyon... Plutonul străbate străzile Genevei, își aruncă o privire asupra lacului Leman, și apoi intră din nou, prin Meyrin, în Franța. La ieșirea din Elveția (km. 72) din pluton se detașează Puschel (R.F.G.). In fapt, abia acum începe etapa a 20-a. Chiar dacă vest-germanul este repede ajuns, ritmul accelerat pe care l-a căpătat cursa ne spune că bătălia s-a declanșat.

(Continuare în pag. a 4-a)

ȘEDINȚA CONSILIULUI NAȚIONAL PENTRU EDUCAȚIE FIZICĂ ȘI SPORT

In ziua de 19 iulie a avut loc ședința Consiliului Național pentru Educație Fizică și Sport. La lucrările ei au participat membrii Consiliului Național pentru Educație Fizică și Sport, șefii secțiilor C.N.E.F.S., președinții consiliilor județene pentru educație fizică și sport, secretarii generali ai federațiilor sportive, reprezentanți ai organizațiilor de masă și obștești precum și ai presei sportive.

Au fost dezbătute probleme privind pregătirea, perfecționarea și utilizarea cadrelor din domeniul educației fizice și sportului.

Raportul a fost prezentat de Anghel Alexe, președintele C.N.E.F.S. In urma dezbaterilor s-au adoptat măsuri corespunzătoare.

IN PAGINA A 2-a

Toivonen învingător virtual în Raliul Dunării — Castrol

Prin șicanele circuitului de viteză de pe aeroportul Otopeni, concurentul român Marin Dumitrescu se află în poziția a doua.

Mîine, în sportul

Două pagini de magazin

din al căror cuprins spicuim:

- 4 întrebări între 4 ochi cu Raf Valone
- Primele noastre automobiliste
- Centenarul unui mare acrobat român: Traian Lupu

Ultimele știri din țară și de peste hotare

Echipa de ciclism a României pe locul I

Cei 25 de kilometri, dintre bornele 22 și 47, de pe șoseaua București — Pitești au fost scena deschisă a unei aprige dispute cicliste internaționale, **proba olimpică de contratimp pe echipe,** la care au luat startul **formații** reputate din 7 țări, acoperind, de două ori dus-întors, distanța. Competiția, așteptată cu legitim interes de iubitorii sportului de la noi, ne-a adus **satisfacția unei victorii** a cvartetului român care, într-o companie de elită, s-a impus cu fermitate. Desigur, această satisfacție, acum în perspectiva apropiată a J.O. din Mexic, ar fi fost și mai mare dacă era dublată de realizarea celui de al doilea obiectiv propus, și anume — baremul olimpic, concretizat prin acel mult rîvnit 2h 09. Dar, lucrul acesta n-a stat în puterea nimănui ieri după-amiază, cînd condițiile atmosferice neprielnice au constituit o adevărată barieră (vîntul a suflat constant, cu deosebită forță, atingînd valori de 8—10 m pe secundă), adăugînd lestul nedorit a cel puțin 10 minute, în balanța rezultatelor finale. Astfel, echipa României a făcut față cu brio doar criteriului competitiv, al comparației valorilor. Prin prisma acesta, prin aprecierea diferențelor față de celelalte formații angajate în acest important test preolimpic, putem deduce că băieții noștri au făcut o cursă curajoasă, mai mult decît satisfăcătoare, care ne dă încredere în evoluția lor la suprema competiție.

În rest, subliniem comportarea neașteptat de bună a echipei maghiare, sosită pe locul secund, înaintea redutabilelor garnituri ale Olandei și Belgiei; aceasta din urmă confundîndu-se cu reprezentativa olimpică. Iată componența participantelor cu diferențele de timp înregistrate: 1. ROMANIA (Emil Rusu, Tudor Vasile, Const. Grigore, Const. Ciocan) 2h 20:10, 2. **Ungaria** (Takacs, Magyar, Gera, Kesecü) la 1:28, 3. **Olanda** (Krekels, Zoetemelk, Holst, Poortvlik) la 1:54, 4. **Belgia** (Mintjens, Grifnee, Ardebeeck, Scheers) la 4:13, 5. **Danemarca** (Andersen, Knudsen, Thorslund, Lykke) la 8:40, 6. **Polonia** la 11:07, 7. **Bulgaria** la 14:54.

Mîine, în împrejurimile Brașovului — cursa de fond 150 kilometri.

ION NEAGOE

Fruntașii „M.C.F.T."-ului (campionii Buzescu, Henț și colegii Blănaru, Moraru), împreună cu antrenorul Emil Iacobi

CAMPIONATUL CELOR MAI MICI PALETE — O POARTĂ DESCHISĂ SPRE VIITOR...

Un pas înainte — acest **campionat național al copiilor** (pentru două categorii de vîrstă, 10—12 și 13—14 ani), care a sărbătorit, în sala Floreasca, frageda vîrstă de... două ediții, înlocuind — stimulativ — concursul republican de pînă acum. Rezultatele finalelor, desfășurate de-a lungul a trei zile, sînt promițătoare în acest sens. În primul rînd se profilează o masă de copii, dintre care mulți cu virtuți certe în fața micului fileu. Consemnăm, astfel, cu satisfacție că în etapa de zonă a actualului campionat dedicat „piticilor" au participat, în trei centre — **București, Oradea și Buzău** — 257 de copii; în orașul de pe Criș, de pildă, jocurile fiind programate simultan pe 9 mese, datorită afluenței competitorilor. Și în Capitală, în etapa decisivă s-au strîns peste 100 de reprezentanți ai centrelor din țară. Altă constatare, pe care o vom nota cu plus, este evidențierea unor centre noi în această disciplină, unde cîțiva **inimoși antrenori sau instructori voluntari duc o activitate susținută.** Ne referim, de exemplu, la **Buzău** (antrenor E. Băcioiu) care a avut 5 reprezentanți în finalele de la București, reușind performanța unui titlu la fete 10—12 ani, sau la **echipa feminină a Paroșenilor** (pe locul secund la categoria mică) îndrumată de un instructor voluntar, **Kovary,** tatăl uneia dintre componente. În fața acestor dovezi de conștiinciozitate, de pasiune chiar, ne surprinde faptul că un club ca **Progresul** a „strălucit" prin absență totală, chiar și la faza de zonă, deși dispune de trei **antrenori salariați!?** Și aceasta nu este un caz singular.

Alături de aceste centre „ex-anonime", se impune a fi reliefată **participarea complexă a Clujului** (antrenori **Mihai Bledea** și Andrei Bekö), cu 13 copii în finală, ca și cea a **Craiovei** (antr. **Virgil Bălan**), cu 6 finaliști și 3 titluri! Totodată, menționăm tendința spre joc modern, ofensiv chiar și la fete (de exemplu C.S.M. Cluj) a categoriilor mici. Din păcate, la nivelul imediat superior, 13—14 ani, aceasta nu se manifestă atît de pregnant, tinerii jucători care încep să-și cristalizeze personalitatea putînd fi numărați pe degete (**Naftali, Bobocică, Blidea, Monica Hariga** și... cam atît). Ar fi de dorit, ca forurile de resort să îmbogățească actualul calendar competițional intern cu **un campionat pe echipe al juniorilor,** care să asigure o continuitate în pregătire și ridicarea mai fermă a noilor valori. Alăturîndu-se campionatului individual de juniori și promițătorului început al confruntării pe țară a copiilor, această nouă formulă de întrecere ar sluji eficient interesele tenisului nostru de masă.

CEI MAI MICI CAMPIONI ȘI SECONDANȚII LOR

Băieți 10—12 ani: 1. MARIN FIRĂNESCU (Lic. „N. Bălcescu" Craiova), 2. Alexandru Buzescu (M.C.F.T. Buc.), 3. Florin Henț (M.C.F.T. Buc.); 13—14 ani: 1. MIHAI BOBOCICA (Dinamo Craiova), 2. Gheorghe Naftali (Comerțul Tg. Mureș), 3. Mihai Colțescu (Lic. „N. Bălcescu" Craiova).

Fete 10—12 ani: 1. MINODORA POPESCU (Șc. gen. 5 Buzău), 2. Maria Sînteoan (C.S.M. Cluj), 3. Gabriela Tulcea (Voința Buc.); 13—14 ani: 1. MONICA HARIGA (Rapid Brașov), 2. Livia Căruceru (Sinteza Oradea), 3. Mihaela Lunțeanu (Voința Buc.).

Echipe băieți 10—12 ani: 1. M.C.F.T. I Buc., 2. Lic. „N. Bălcescu" Craiova; 13—14 ani: 1. C.S.M. Cluj, 2. C.S.O. Iași; fete 10—12 ani: 1. C.S.M. I Cluj, 2. Șc. gen. 4 Paroșeni; 13—14 ani: 1. Lic. „N. Bălcescu" Craiova, 2. Metalul Bocșa.

CORDOBES ÎN EXIL

După lecția primită în public de la Miguelin, care a demonstrat convingător că asul coridei lucrează cu tauri „trucați", steaua celebrului El Cordobes pare să fi intrat într-un declin ireversibil. De două ori în acest sezon, la Toledo și la Madrid, matadorul nr. 1 al Spaniei s-a văzut nevoit să părăsească arena în huiduielile asistenței, deoarece adversarii cornuți s-au dovedit... superiori! Pentru cel ce minuiește muleta și estocul nu există lovitură mai cumplită decît ultimul semnal de trompetă, vestind că președintul reuniunii ordonă încetarea luptei. Așa cum se întîmplă numai în cazuri rarisime, cînd omul înarmat, în ciuda tentativelor repetate, nu reușește să aplice patrupedului lovitura de grație. Cordobes a pățit-o cum spuneam, în două rînduri. De altfel, la Madrid nici n-a mai fost nevoie de trompetă pierzîndu-și cumpătul în fața fiarei dezlănțuite, urmașul lui Escamillo a sărit, pur și simplu, peste „barrera", unde spectatorii l-au primit, firește, cu destulă răceală... Pentru oricare debutant, un eșec de aceste proporții înseamnă ratarea eventualei cariere; pentru o super-vedetă, faptul este de-a dreptul catastrofal.

Cordobes a reprezentat ani de zile, în ochii milioanelor de „officionados", culmea tauromahiei moderne; Cordobes era socotit regele fanteziei, al curajului, al improvizației, maestrul jocului grotesc cu primejdia de moarte. Fără a excela prin puritatea stilului, flăcăul negricios din cetatea pielarilor cucerise admirația unanimă, datorită în special acțiunilor riscante, gesturilor de bravură cu care-și puncta fiecare apariție. El obișnuia să se așeze, de pildă, pe banca barrerei, lăsînd animalul să se apropie la distanțe intime, pentru a conversa, la modul prietenesc... Alteori, îngenunchea lîngă taur, își rezema cotul de fruntea acestuia și, înhățînd un corn ca pe un cornet acustic, își comunica impresiile asistenței în delir... Vitejia lui era socotită mai presus de orice îndoială; rănit la șold, într-o reuniune sevilliană, a dus treaba la bun sfîrșit estocînd cu o lovitură perfectă un splendid exemplar negru, de Miura...

Și iată că acum, după șapte ani de triumf, de răsfăț, de admirație fără rezerve — în care timp, rețineți, eroul a acumulat beneficii fabuloase — nenumărații săi adoratori află că totul a fost o farsă, o înscenare sinistră. Vasăzică taurii, faimoșii tauri ai lui Cordobes, erau niște bieți viței, îngrășați cu de-a sila, niște pensionari plictisiți de viață, sau, mai adesea, luptători autentici, drogați însă, în prealabil, cu coarnele tocite, cu copitele torturate, etc. etc.

Publicul, în genere, este necruțător cu mîncîuna, cu impostura. Publicul spaniol este feroce, în această privință. Lui Cordobes nu-i rămîn, după părerea mea, decît două alternative: ori să moară luptînd cinstit, în „Monumentalul" din Madrid, ori să-și caute refugiu peste hotare. Deocamdată, el a preferat varianta secundă, pornind într-un turneu estival prin sudul Franței. Sînt sigur că fantomele taurilor uciși mișelește îi tulbură somnul, noapte de noapte...

Iar taurul — știți — înseamnă Spania!

Dan DEȘLIU

Al. Istrate — campion la spadă după un dublu-baraj cu „suspense"

A fost nevoie de două baraje ca să putem cunoaște, aseară, pe campionul țării la spadă. Iar cel de al doilea baraj s-a desfășurat sub semnul celui mai autentic „suspense" pentru că, de la o tușă la alta, victoria înclina pe rînd către unul din cei trei spadasini care au trebuit să verse atîta sudoare pentru titlul de campion. Cei trei protagoniști ai acestei „superfinale" au fost Al. Istrate, Ștefan Moldanschi și Nae Marinescu, toți de la Steaua. A învins, în cele din urmă, cel mai tînăr dintre ei, fostul campion de juniori, Istrate, singurul care și-a păstrat zîmbetul pe buze pînă la capătul acestei acerbe lupte.

În finală ei au acumulat cîte patru victorii iar, în primul baraj, au cules pe rînd cîte o victorie. În al doilea baraj, s-au înregistrat două duble-înfrîngeri în asalturile Marinescu — Moldanschi și Istrate — Moldanschi. Ultimul asalt a opus pe Marinescu lui Istrate și a oscilat între o victorie a ultimului și o nouă dublă înfrîngere, în care caz titlul revenea... lui Moldanschi pentru că acesta avea — în finala propriu-zisă — o tușă mai puțin primită decît Marinescu. După cum se vede finala la spadă devenise un fel de nod gordian pe care să cadă, aproape neașteptată, o fericită tușă a lui Istrate în momentul cînd situația era pentru a patra oară egală în cursul acestui ultim asalt.

Pe planșă: spadasinii N. Istrate (st) și St. Moldanschi (dr), ambii de la Steaua, disputîndu-și întîietatea în eliminatorii

În clasamentul final i-au succedat lui Istrate colegii săi de club Moldanschi și Marinescu. Următoarele locuri au revenit în ordine lui: 4. C. Duțu (Electroputere-Craiova) 2 v; 5. L. Palma (Crișul-Oradea) 1 v; 6. G. Cristof (Petrolul Ploiești) 0 v.

Campionul de anul trecut, Anton Pongrat a ieșit din cursă în recalificări fiind eliminat de craioveanul C. Duțu.

În proba de sabie s-au consumat, ieri, eliminările directe și recalificările așa încît vă putem comunica numele celor șase sabreri care își vor disputa finala, azi, începînd de la orele 12: O. Vintilă (Steaua), L. Rohony (Dinamo Brașov), I. Budahaziu (Universitatea-București), Gh. Culcea (Steaua), Al. Nilca (Dinamo Brașov) și D. Irimiciuc (Politehnica-Iași).

Ion F. BACIU

PORNIȚI MOTOARELE

CAMPIONATUL DE VITEZA PE CIRCUIT...

Motocicliștii, specialiști ai vitezei pe circuit, își vor disputa, duminică dimineața la Galați ,cea de a treia etapă a campionatului național. Înaintea etapei de mîine, clasamentele pe probe se prezintă astfel: 70 CMC: 1. Al. Oprea 16 p, 2. C. Boboescu 12 p; 125 CMC: 1. M. Pop 16 p, 2. T. Popa 12 p, 3. Al. Schuler 8 p; 175 CMC: 1.—2. M. Pop și Al. Schuler 14 p, 3. Fl. Ștefan 8 p; 250 CMC: 1. Gh. Ion 16 p, 2. Al. Ionescu-Cristea 12 p; 350 CMC: 1. Al. Ionescu-Cristea 16 p, 2. W. Hirschvogel 10 p, 3. V. Szabo 8 p; 500 CMC: 1. Fl. Ștefan 8 p, 2. W. Hirschvogel 6 p, 3. Gr. Bereny 4 p; ATAȘ: 1. M. Dănescu + E. Keresteș 16 p, 2—3. Ștefan + Ion Csorbasy și Șt. Viuleț + Șt. Țiplica 8 p.

...ȘI CEL DE REGULARITATE ȘI REZISTENȚĂ

Finala campionatului național de regularitate și rezistență pe motorete „Carpați" a fost programată pentru 26—28 iulie la Cîmpulung Muscel. Deoarece la F.R.M. nu s-au primit înscrieri decît din **București** și din județele **Alba, Buzău, Cluj** și **Muscel,** finala a fost amînată pentru 6—8 septembrie.

DIALOG CU CITITORII

● **Tov. NICOLAE MARCU, din Piatra Neamț, str. Chimiei, bloc D 5,** ne scrie despre „programarea" unui joc amical de fotbal pe care urma să-l susțină Ceahlăul în cadrul unei „duminici sportive". Pe invitațiile difuzate în întreprinderi scria că Ceahlăul va juca cu campioana țării — Steaua. Pe afișele din oraș era anunțată însă o altă formație: Universitatea Craiova. Pînă la urmă, miile de spectatori prezenți pe stadion în ziua meciului au avut prilejul să vadă pe teren pe fotbaliștii de la Politehnica Iași. Evident, în toată această... programare precisă este un pic de neseriozitate. Pe rînd, Steaua, Universitatea Craiova și Steagul roșu au anunțat că nu pot face deplasarea. Organizatorii s-au grăbit însă să tipărească invitațiile și afișele. O greșeală destul de gravă. Aceasta a dus la dezinformarea spectatorilor care, pe bună dreptate, s-au declarat nemulțumiți. Pe viitor, asociațiile și cluburile sportive trebuie să acorde mai multă atenție popularizării competițiilor și să nu mai ofere publicului adevărate rebusuri. Despre tratativele duse cu echipa Steagul roșu Brașov pentru „un amical" tot în aceeași zi, ziarul nostru a fost informat de către un tovarăș din conducerea clubului Ceahlăul.

● În numele iubitorilor fotbalului din comuna Agăș, județul Bacău, **tov. COSTACHE FILIPOAIA** ne roagă să publicăm rîndurile următoare: **„Echipa de fotbal a asociației noastre a promovat în campionatul județean. Cu băieții pe care-i avem, putem realiza lucruri frumoase. Avem însă nevoie de sprijinul și îndrumarea unui om competent. La noi, a fost cîndva un instructor priceput, inimos și entuziast, pe nume Gh. Cociuban. Am vrea ca prin intermediul ziarului să-i aflăm adresa. Poate va veni din nou în comuna noastră".**

Tov. Filipoaia, ar fi exagerat să aduci un om din altă localitate pentru a pregăti o echipă din campionatul județean. Nu știm unde se află acum tov. Cociuban. Credem însă că acolo unde s-a stabilit, dînsul și-a făcut un rost, are o slujbă și, probabil, o familie. E mai bine să formați un localnic pentru această treabă. Poate există și un profesor care predă educația fizică la școală și care l-ar putea ajuta să pregătească echipa.

Constantin ALEXE

Toivonen învingător virtual în Raliul Dunării — Castrol

Din cele 37 de echipaje care au intrat pe teritoriul României, doar 28 au ajuns la București, confirmînd duritatea competiției. Echipajele provin din: Austria (13), România (3), Polonia (3), R.D.G. (3), Bulgaria (2), R.F.G. (2), Finlanda (1) și Suedia (1). Celebrul pilot polonez Zasada nu a luat startul, fiind în vacanță pe... malul Mării Negre. Dintre favoriții abandonați sau eliminați pe parcurs, menționăm pe belgianul Staepelaere, vest-germanii Wallrabenstein și Gass, englezul Friswell, danezul Andersen, austriecii Pilhatsch și Karger. Concurenții români s-au comportat pînă acum foarte bine, menținîndu-se, în ciuda unor avarii la mașini, cu trei echipaje (din 4) în cursă. Echipajul Aurel Puiu — M. Heitz se află în poziție destul de bună în cadrul categoriei 1151—1300 cmc. Candidați la șefie în clasamentul general sînt, în ordine, pînă acum: P. Toivonen — M. Tinkkanen (indiscutabil cel mai bun echipaj văzut de noi — pe Porsche 911 T), W. Pöltinger — E. Merinsky (Austria — pe Volvo 142 S, rămas fără parbriz), H. Bennier — P. Urbanek (Austria — pe BMW 1600), V. Dietmayer — L. Hahn (Austria — pe Lancia Fulvia), W. Levy — A. Gomoll (R.F.G. — pe BMW 2002) și W. Markowski — St. Dalka (Polonia — pe Porsche 912).

Circuitul de viteză de pe pista de beton a aeroportului Otopeni s-a bucurat de un neașteptat succes de public. Aproape 10 000 de bucureșteni și sute de autoturisme au împînzit teritoriul aeroportului. Pe un traseu de 1,4 km, parcurs de 5 ori, cel mai bun timp (3:53,8) a fost realizat de finlandezul Toivonen, urmat de W. Levy (4:19,7), H. Bennier (4:26,4), V. Dietmayer (4:29,2), polonezul A. Weiner (pe BMW 1600, cu 4:32,1). Concurentul român A. Puiu, pe Renault R8 Gordini, a realizat 4:40,1.

În ultimul moment aflăm că concurentul român Florin Popescu a abandonat la Sinaia.

Clasamentul final definitiv va fi cunoscut abia astăzi.

AZI ȘI MÎINE:

NAȚIONALELE DE SĂRITURI PENTRU JUNIORI ȘI „CURSA DE MARE FOND" PE DUNĂRE

Mult așteptatul eveniment al tinerilor săritori de la trambulină și platformă, campionatele naționale pentru juniori și junioare, se va consuma astăzi și mîine, la ștrandul Tineretului din Capitală. Aici și-au dat întîlnire concurenții din București, Sibiu, Oradea și Cluj, singurele centre (din păcate) în care se practică această spectaculoasă ramură a nației. Printre protagoniști, reale talente și, sperăm, demni urmași ai maeștrilor sportului Decuseară și Ganea, îi citățm pe C. Nedelcu, Dacia Schileru, Doina Săvulescu (Clubul sportiv școlar București), I. Ilieș (Progresul București), I. Găvozdea, A. Mühlstäfen (Școala sportivă Sibiu), Beatrice Roix (Școala sportivă Oradea), sportivi care au primele șanse la locurile fruntașe. Sperăm că evoluția lor se va ridica la un bun nivel tehnic, care să confirme speranțele puse în ei. În plus, ne manifestăm dorința ca la aceste campionate naționale să-i vedem cu adevărat pe cei mai buni și nu pe toți săritorii juniori sau copii (așa cum s-a petrecut la alte competiții cu caracter republican), fapt care ar scădea valoarea competiției, ar lungi programul și ar plictisi publicul.

★

Al doilea eveniment al natației în această săptămînă se va petrece mîine dimineață, pe Dunăre. Mai precis, între Brăila și Galați, unde vor avea loc întrecerile unei competiții care cîndva se bucura de o frumoasă tradiție: „Cursa de mare fond pe Dunăre". Organizatorii, secția de sport din cadrul U.G.S.R., au luat toate măsurile pentru ca disputele să se desfășoare în condiții optime. Vor avea loc cursele de 20 km pentru bărbați și 10 km pentru femei. Și-au anunțat participarea peste 120 de înotători din majoritatea județelor țării. Vor fi alcătuite clasamente pe echipe (alcătuite din 6 băieți și 3 fete) și individuale.

UNDE MERGEM?

AZI

NATAȚIE. Ștrandul Tineretului, de la ora 10 și de la ora 16: campionatele naționale de sărituri pentru juniori și junioare.

TENIS. Terenurile Progresul, de la ora 15: „Cupa Galea".

MÎINE

NATAȚIE. Ștrandul Tineretului, de la ora 10 și de la ora 16: campionatele naționale de sărituri pentru juniori și junioare.

TENIS. Terenurile Progresul, de la ora 16: „Cupa Galea".

PATRU ÎNTR-O LOTCĂ

(Urmare din pag. 1)

513 devine incandescent și cei doi entuziaști — Claude Nicolau și Octav Körner — sînt aplaudați îndelung.

Aveam să vedem în zilele următoare că cei doi erau niște rara avis — și că în afara bunei primiri făcute la punctele grănicerești sau la dormitoarele piloților — am întîlnit figuri indiferente, dacă nu chiar agasante. Reprezentanții organelor sportive locale, corespondenții de presă din orașele prin care trecem habar n-au că existăm, amatorii de fotbal ne ignoră, iar cetățenii aflați pe țărm ne cercetează cu dispreț bascheții murdari de smoală și nasurile jupuite. Turismul pe apă e cu totul în afara tradiției riveranilor. Și cei care-și consumă dragostea de natură în parcul comunal privesc „expediția" noastră dacă nu ca pe un capriciu deșuchiat, cel puțin ca pe unul fistichiu. Iată însă că avem admiratori care ne urmează exemplul! O singură etapă — pentru că amîndoi, și Nicolau și Körner, trebuie să revină la serviciile lor — dar o etapă într-adevăr înviorătoare.

În această stare de spirit, ieșim din Cazanele Mari într-un mic loc alpin — e respirația pe care Dunărea și-o îngăduie înainte de a se mortifica din nou printre stînci. Pe dreapta, peretele de piatră mai poartă urmele vechiului drum roman, construit în consolă pe un sistem de grinzi orizontale și de contrafișe, chiar sub actuala șosea. Pătrundem în Cazanele Mici, care par mai puțin austere decît cele Mari. Vapoare cu turiști urcă dinspre aval — călătorii fotografiază cu rîvnă și inutil crestele care se ridică la sute de metri deasupra apei — iar noi navigăm în volte, pentru a primi în prova valurile iscate de vasele turiștilor...

Oprim pe o mică plajă pentru a aștepta echipajul care ne urmează și care „a dat la apă" o bărcuță cu două flotoare pneumatice și cu fundul plat pe care e schițată o chilă aproape invizibilă. Pornim împreună mai departe — spre Orșova — cu gîndul de a vizita în aceeași zi patria danubiană a rahatului și sugiucului — insula Ada Kaleh.

Trecerea prin Cazane s-a încheiat uimitor de repede Poate datorită iuțelii curentului. Poate — istorisirilor pilotului. Și, poate, datorită stîncilor care, arcuindu-și treptele spre înălțimi, se depărtau de noi, lăsîndu-se admirate, dar nu atinse.

fotbal

CUM VOR ARĂTA STADIOANELE BUCUREȘTENE LA PRIMELE MECIURI ALE SEZONULUI?

• Pe cînd nocturnă și la „23 August"?

Sîntem în plină vacanță, dar repausul a intrat în domeniul amintirilor. Echipele și-au schimbat pentru scurte perioade reședințele, retrăgîndu-se spre locuri mai răcoroase, mai prielnice pentru acumulări necesare viitorului sezon fotbalistic.

La 11 august, amatorii de fotbal din București sînt invitați să ia loc în tribunele devenite atît de familiare ale stadioanelor „23 August", Republicii, Dinamo sau Giulești. Vor fi ele pregătite să-și primească oaspeții? Pentru a răspunde la această întrebare, zilele trecute am efectuat un raid pe la marile stadioane bucureștene.

Firesc, vom începe cu „23 August".

REALIZĂRI ȘI PROIECTE

Chiar de la intrarea în stadion ne dăm seama că am pășit pe poarta unui... șantier. În jurul caselor de bilete din bd. Muncii sînt ridicate schele. Micile căsuțe au nevoie de unele retușuri: repararea unor porțiuni de tencuială și apoi un nou strat de var, iar lemnăria — de vopsea. O mare forfotă domnește în incinta stadionului. Se lucra intens la grupul sanitar și la vopsirea celor două tuneluri de acces. Dreptunghiul gazonat se prezintă excelent. Micile porțiuni de gazon, uzate în timpul sezonului trecut, au fost înlocuite cu brazde noi. Retușurile au fost executate ireproșabil, încît nu deosebești pe toată suprafața terenului locurile care au necesitat intervenție. Spațiul de joc, lipsit de liniile albe ale marcajului, pare un imens covor, de un verde strălucitor...

Privirile se opresc însă îndelung asupra inelului de beton. Din loc în loc, plante se înalță nestînjenite printre crăpăturile dintre gradene. Aceasta ne amintește încă o dată de lipsa meciurilor și implicit a spectatorilor... În unele sectoare au fost înlocuite gradenele deteriorate, iar altele reparate. Dar în cîteva sectoare, de la tribuna I și de la peluza a II-a, gradenele s-au lăsat și pînă acum nu au fost luate măsuri pentru remediere. Și asemenea măsuri trebuie luate cît mai urgent, pentru ca degradările să nu se extindă și în sectoarele alăturate.

Personalul administrativ care se ocupă cu întreținerea stadionului ne vorbește cu însuflețire despre cîteva proiecte ce vor prinde viață peste puțin timp. În primul rînd, se va construi un tunel, în genul celui de la „Republicii", pentru accesul jucătorilor în teren. În al doilea rînd, se va achiziționa o nouă prelată, care va acoperi terenul, atît pe timp ploios, cît și în iarnă. De asemenea, ne-au vorbit și despre instalația de „nocturnă", însă, deocamdată, ca despre o... dorință. A lor, cît și a iubitorilor sportului cu balonul rotund din București...

...ȘI LA REPUBLICII

O activitate febrilă se desfășoară și la acest stadion. Obiectivul nr. 1 al administrației îl constituie, ca peste tot, terenul de joc. Și aici, sezonul trecut lăsase amprente destul de vizibile. În fața celor două porți gazonul dispăruse și, din această cauză, spațiile respective au fost însămînțate cu trifoi pitic și gazon. Asemenea operații s-au mai efectuat și în alte locuri. Pînă la 25 iulie, întreaga suprafață va fi aptă pentru jocurile din prima etapă a campionatului. Referitor la vestiare și la celelalte anexe, ele sînt de pe acum în stare de utilizare. O atenție deosebită este acordată vopsirii gardului de fier, ce împrejmuiește terenul, precum și schimbării unor gradene de lemn.

Ne-am interesat și de instalația de nocturnă, fiind singurul stadion din Capitală dotat cu o asemenea instalație și pentru că în sezonul trecut a constituit subiectul unor discuții de loc favorabile. Pentru îmbunătățirea iluminatului s-a revizuit întreaga instalație, au fost schimbate becurile arse, s-au înlocuit oglinzile reflectoare deteriorate. Totuși, după părerea specialiștilor, aceste operații sînt insuficiente, deoarece cantitatea de lumină difuzată pe metru pătrat nu va asigura o vizibilitate optimă.

Responsabilul administrativ al stadionului, tov. Florin Drăghici, ne-a informat și despre situația prelatei confecționate încă de anul trecut și care nu prea a fost folosită. În prezent, prelata este la o cooperativă, în vederea unor îmbunătățiri. Dar, și după această operație, manipularea ei va fi greoaie. De ce? Pentru că va fi efectuată manual, de către circa 40 de oameni și într-un timp nu prea scurt.

„BUN DE JOC"

Cochetul parc sportiv din șos. Ștefan cel Mare este o mîndrie a bucureștenilor pentru că asigură sportivilor condiții foarte bune de pregătire și de desfășurare a numeroase competiții oficiale. Și în această perioadă, cînd numărul întrecerilor oficiale este mai redus, toate instalațiile sînt puse la punct, gata de a-și primi oaspeții. Nu face excepție de la regulă nici terenul central de fotbal. Complet refăcut în cursul anului trecut, dreptunghiul gazonat se prezintă excelent și este bine întreținut (udat și „tuns"). Și gardul împrejmuitor este supus prefacerilor: va fi înălțat cu încă un metru. „Noul" va fi prezent la vestiare și construcții auxiliare: instalația de oxigen va fi repusă în stare de funcționare, amenajîndu-se, totodată, și o baie de aburi.

ÎN GIULEȘTI

Stadionul feroviarilor bucureșteni, folosit mai mult pentru meciurile de antrenament decît pentru cele oficiale, este bine gospodărit. Părțile deteriorate ale gazonului, mai ales în fața celor două porți, au fost refăcute. Acum, terenul este un tot, fără discordanțe. Și tribunele, la rîndul lor, concură la imaginea plăcută cu care am fost întîmpinați de la început. Mirosul proaspăt de vopsea și albul lemnăriei înlocuite ne atrag atenția că nimic nu a fost scăpat din vedere. Deci, și stadionul Giulești este „bun de joc".

★

Așadar, la cele patru stadioane există o preocupare deosebită pentru amenajarea lor în vederea noului sezon, iar unele dintre ele pot găzdui de pe acum meciuri în bune condițiuni. Sîntem convinși că gospodarii acestor baze vor face totul pentru ca la prima întîlnire cu publicul bucureștean să primească calificativul maxim.

Pompiliu VINTILĂ
Mihai POPESCU

MECIURI AMICALE

A.S.A. TG. MUREȘ — STEAUA 1—0 (1—0)

Unicul gol a fost marcat de Lungu, în (min. 6). Iată formațiile care au evoluat. A.S.A.: **Bai** (min. 46 **Solyom**) — **Sleam, Timpănaru, Sîrbu, Czako, Siko, Ciutac, Lungu, Mureșan, Raksi, Silaghi** (min. 79, **Csiszar**).

STEAUA: **Suciu — Sătmăreanu, Jenei, Hălmăgeanu, Rotaru, Vigu, Negrea, Pantea** (min. 46, **Dumitriu III**), **Dumitriu III** (min. 46, **Constantin**), **Voinea** (min. 46, **Șoo**), **S. Avram** (min. 46, **Tătaru**). **Constantin Albu**, coresp.

F. C. ARGEȘ — PETROLUL 1—0 (0—0)

Autorul golului: Jercan

DACIA DEVA — C.F.R. TIMIȘOARA 1—0 (0—0)

Echipa din Deva, fostă Mureșul, a învins prin golul realizat de Cantor (min. 83). Oaspeții au aliniat următoarea formație: **Mureșan (Kore) — Muschici (Hangar), Gordună, Morovan, Speriosu, Samson (Lang), Ciorogaru (Floareș), Covaci, Fodor, Seceleanu, Panici.**

CARAIMANUL BUȘTENI — MINERUL BĂLAN 3—1 (3—1)

VICTORIA ROMAN — LOTUL U.E.F.A. (B) 2—3 (1—2)

Au înscris Bordi, Drăgoi, Dima pentru lot, Ștefănescu și Sîrbu pentru gazde.

ȘTIRI...

DINAMO BUCUREȘTI — ELECTRONICA OBOR

Cele două echipe se vor întîlni duminică, de la ora 10, pe stadionul Dinamo.

RAPID — F.C. ARGEȘ

Duminică dimineața, de la ora 10,30, pe stadionul Giulești, Rapid primește vizita formației F.C. Argeș. În deschidere, la ora 8,45, vor evolua două echipe de tineret.

MECI INTERNAȚIONAL DE FOTBAL

C.I.L. Sighetul Marmației — Spartak Ivanov — Frankvosk (U.R.S.S.) 0—0.

CRIȘUL A ÎNCEPUT PREGĂTIRILE

După o scurtă vacanță (1—7 iulie), Crișul Oradea și-a reluat pregătirile sub îndrumarea antrenorului Anton Ferenczi. După toate probabilitățile, lotul va fi completat cu Arnotchi (fost la C.S.M. Reșița) și Tatar (fost la C.F.R. Timișoara). Miercuri, Crișul a susținut primul joc de verificare (5—1 cu echipa de tineret), iar duminică se va deplasa la Arad pentru un meci cu Vagonul.

I. GHIȘA — coresp. principal

ARBITRI SANCȚIONAȚI

Pentru grave greșeli de arbitraj la meciul Farul Constanța — Selecționata de tineret, disputat în ziua de 11 iulie, precum și pentru repetate abateri de la disciplină, arbitrii Nicolau Stavru și Vasile Dăscălescu au fost sancționați de Colegiul central al arbitrilor cu scoaterea din lotul republican. De asemenea, pentru nerespectarea sarcinilor trasate de Colegiul central al arbitrilor, a fost sancționat cu ultim avertisment Colegiul județean al arbitrilor Constanța (**I. Marinescu** — președinte, **N. Bruckner** — secretar).

MARGINALII

Zilele trecute, am primit la redacție următoarea scrisoare, pe marginea unui material apărut în ziarul nostru.

Stimate tovarășe redactor-șef,

Am citit în articolul „Caleidoscop marin" apărut în ziarul „Sportul" din 13 iulie, o relatare despre spectacolul „Revista pe stadion" organizat la Constanța. Din cuprinsul ei am aflat că se mai utilizează pentru publicitate niște șabloane deșănțate, care amintesc de vechile practici ale teatrelor bulevardiere. Pe afișe era anunțată și „nevasta lui Oaidă" sau „soția lui Oaidă". Astfel de anunțuri sînt străine de stilul unei informări civilizate și oneste, care trebuie să caracterizeze pe niște organizatori de spectacole artistice, și produc turuor sentimente penibile. Mă raliez total la criticile ziarului „Sportul" și cred că forurile în drept vor interzice pe viitor acest gen de „publicitate".

Cu mult respect,
NICOLAE OAIDĂ
maestru al sportului

N. R. O rectificare. Spectacolul „Revista pe stadion" a fost organizat de către Teatrul „Constantin Tănase" din București, în colaborare cu Teatrul de Stat din Constanța, și nu de către O.S.T.A.

VAGONUL ARAD ÎN RÎNDUL ÎNTÎI AL FOTBALULUI NOSTRU

După ani și ani de „tatonări", de retrogradări și reveniri în divizia secundă, echipa uzinelor de vagoane Arad, care va sărbători în '69, 60 de ani de la „punerea pietrei de temelie", și-a văzut visul cu ochii: promovarea în rîndul elitei soccerului românesc. După ce, în ultimele două sezoane, Vagonul (cunoscut timp de 50 de ani — 1911—1961 — sub numele de AMEFA) „a clacat" foarte aproape de potou, trebuind să se mulțumească cu medaliile de bronz, iată că în recent încheiata stagiune echipa inimosului antrenor TOMA JURCĂ a realizat „explozia" mult așteptată de cei 10 000 de salariați ai uzinei și... pasul spre A a fost făcut!

Centrele de greutate ale echipei? Fostul rapidist, trecut apoi pe la Crișul, MIHAI MIHAI, sobrul și tenacele PETRE SCHWEILLINGER, căpitanul echipei, și foștii „utiști" CHIVU și MACAVEI, ultimul, „eroul" ediției '68 a Cupei, care au renăscut sub priceputele mîini ale antrenorului.

Iată acum și restul lotului cu care Vagonul a încheiat campionatul trecut: St. Arghișan — *26 ani*, E. Gherghel — *25 ani*, Gh. Secui — *20 ani, provenit din echipa proprie de juniori*, G. Lenard — *25 ani*, F. Boroș — *24 ani*, F. Mulroth — *29 ani*, A. Matușinca — *26 ani*, F. Dvorjac — *26 ani*, P. Stănoaie — *28 ani, transferat de la F. C. Argeș*, O. Dembrovschi — *26 ani, fost la A.S.A. Tg. Mureș*, L. Petschowski III — *24 ani*, I. Macavei II — *22 ani, fratele „extremei de buzunar", provenit din pepiniera clubului.*

După cum se vede, antrenorul Jurcă are la dispoziție un lot redus de jucători. Deși băieții Vagonului sînt apreciați ca deosebit de ambițioși — de fapt, ne-am convins de aceasta urmărind semifinala Cupei, de la Cluj, unde arădanii, contra Rapidului, s-au „bătut" pentru fiecare minge — este aproape sigur că la „gabaritul" actual, șocul primei divizii nu poate fi privit decît cu îngrijorare. Se pare că acest lucru a fost sesizat și de conducerea echipei, care a pornit la o remaniere a lotului actual, vizînd o serie de jucători cu experiență, care să dea formației mai multă greutate. Între cei „din primul val" se află arădanul Koszka, care a și solicitat transferul de la Farul Constanța pentru orașul de baștină.

Adresîndu-i antrenorului Jurcă felicitările de rigoare pentru promovare îi dorim o „viață cît mai lungă" în prima divizie a țării.

Ov. IOANIȚOAIA

Mîine seară, în nocturnă

Progresul — Portuguesa Rio de Janeiro

În cursul după amiezii de ieri, cursa TAROM Moscova — București a adus pe aeroportul Băneasa pe fotbaliștii cunoscutei formații braziliene PORTUGUESA RIO DE JANEIRO, aflată într-un turneu de lungă durată în Europa. După meciurile disputate în R.D.G. și U.R.S.S., echipa braziliană urmează să susțină cîteva partide în țara noastră. Dintre acestea, prima este programată duminică seară, pe stadionul Republicii, cu începere de la orele 19,30 în compania Progresului București. În foto: fotbaliștii brazilieni.

ABECEDARUL MICULUI FOTBALIST

În finalul seriei „Abecedarul micului fotbalist" vă voi prezenta astăzi cîteva jocuri care se vor disputa pe un spațiu mai redus și cu un număr limitat de copii.

Aceste jocuri vor avea pentru voi un caracter de verificare, căci veți ști în ce măsură v-ați însușit elementele de tehnică, pe care le-am învățat împreună, și în ce măsură ați înțeles noțiunile predate și cum aplicați marcarea și demarcarea în joc.

În plus, în aceste jocuri veți învăța cum să colaborați (combinați) cu partenerii, subordonînd toate cunoștințele voastre echipei din care faceți parte.

Cînd ești jenat de un adversar în timpul jocului trebuie să stăpînești bine mingea.

Cînd un coleg din echipa ta va fi în posesia mingii, tu te vei demarca anticipînd faza următoare.

Tot în joc vei mai învăța să fii dîrz și curajos.

Plăcerea pe care ți-o va oferi jocul te va ajuta să suporți mai ușor durerile provocate de clocnirile — uneori inevitabile — cu adversarul.

CEL MAI BUN ANTRENOR ESTE JOCUL!

Jucînd veți învăța cel mai frumos lucru pentru un tînăr: acela de a-ți respecta adversarul.

Vei învăța de asemenea că fotbalul este un joc sportiv și că adversitatea de pe teren se termină o dată cu fluierul final al arbitrului, cînd cele două echipe părăsesc terenul după ce „rivalii" și-au strîns cavalerește mîinile, ca prieteni de sport.

Să nu uitați niciodată că un sportiv complet, un sportiv adevărat, nu este numai un virtuos al balonului rotund, ci și un om adevărat, un om complet din punct de vedere fizic și moral, un om de caracter și un cetățean util societății în care trăiește.

Sînt mulți dintre voi care au ascultat sfaturile mele exersînd procedeele tehnice descrise în lecțiile precedente, dar puțini execută în mod corect toate exercițiile date.

Dacă vreți să stăpîniți într-adevăr procedeele arătate, exersați două elemente tehnice timp de 30 de minute și încheiați antrenamentul cu un joc.

În timpul vacanței puteți exersa dimineața pentru tehnica individuală, iar după amiază organizați jocuri.

Puteți lucra chiar o oră dimineața și o oră după amiază în fiecare zi. Profitați din plin de avantajul vacanței!

În timpul desfășurării jocului vă veți da seama ce execuții tehnice nu sînt destul de bine însușite (la ce capitole sînteți „deficitari", cum se spune curent în limbajul fotbalistic), astfel încît în dimineața zilei următoare să puteți relua exersarea lor.

ORGANIZAREA JOCURILOR

Depinde de spațiul pe care îl aveți la dispoziție și de numărul copiilor adunați la „mini-joc".

JOCUL 3 CONTRA 3

E un joc fără portar.

Una din echipe care are mingea își face jocul prin pasarea balonului pe jos între cei 3 coechipieri, în timp ce echipa adversă va încerca la rîndul ei să intre în posesia mingii; iar dacă acest lucru nu este posibil, se va strădui cel puțin s-o atingă și să stingherească jocul adversarilor.

Fiecare „mini-echipă" are un arbitru care numără pasele executate consecutiv, fiind valabile numai acelea care au ajuns la destinație fără ca adversarul să atingă mingea.

Dacă echipa adversă reușește să intre în posesia balonului, va începe celălalt „arbitru" numărătoarea.

Echipa care a reușit cea dintîi să totalizeze 21 de pase a cîștigat jocul.

Acest joc poate fi disputat pe un teren mai mare de 20x40 m între două echipe compuse din cîte 4 jucători.

Jucați acum contra-timp, un fel de fotbal „contra-cronometru" ca să folosim o expresie din ciclism. Cîștigă echipa care totalizează cel mai mare număr de pase în timp de 15 minute.

Recomand o pauză scurtă la fiecare sfert de oră. Feriți-vă de înghețată și apă rece.

JOCUL 5 CONTRA 5

Acest joc se va desfășura pe un spațiu de aproximativ 30x50 m, cu porți mici de un metru fără portar, dar va fi asemănător cu un joc „adevărat".

Se joacă pe goluri, la care se mai adaugă cîte un punct echipei care efectuează 5 pase consecutive, fără ca adversarul să fi atins mingea.

JOCUL 6 CONTRA 6

Iată o formă de exersare care aduce bine de tot cu un joc de fotbal autentic.

De data aceasta avem porți de 4 metri apărate de portari.

Jucătorii „de cîmp", cîte 5 de fiecare echipă, sînt așezați 2 în apărare și 3 în atac.

Sarcina apărătorilor este aceea de a juca mingea din spatele înaintașilor, fără a depăși centrul terenului.

Atacanții se vor demarca permanent, pentru a primi balonul.

Ei sînt așezați simetric, la ambele echipe, unul în centru și ceilalți doi pe extreme.

Extremele nu au voie să intre în terenul propriu. Numai atacantul central poate veni în ajutorul apărării sale la contraatacurile echipei adverse.

La acest exercițiu veți face o pauză de 5—10 minute după 25—30 minute de joc.

LINIȘTEA E PLĂCUTĂ CÎND ÎNVEȚI...

Vă sfătuiesc să exersați cu toată ambiția și cu toată seriozitatea, îngrijindu-vă de buna execuție a fiecărui procedeu și a fiecărui exercițiu, fără să umpleți văzduhul cu strigătele voastre.

Orice lucru se studiază în liniște — și fotbalul e un studiu.

Vociferările voastre deranjează pe locatarii din blocuri, larma produsă le răpește odihna și liniștea necesară, atrage nemulțumirea și antipatia celor care vă privesc.

Nu cereți mereu mingea cu glas tare sau prin semne disperate. De altfel, zgomotul vă împiedică să vă concentrați în joc, vă împinge la greșeli. Învățați, de la început, să vă orientați spre un joc frumos, cavaleresc, civilizat, astfel încît să stîrniți admirația celor din jurul vostru.

Cu ceea ce am buchisit împreună și veți desăvîrși prin exerciții și repetare, cu ceea ce veți învăța mai tîrziu de la alți dascăli — și mai ales avînd mereu lîngă voi pe acel antrenor excelent care este jocul — veți putea ajunge, fără îndoială, fotbaliștii pe care sperăm să-i vedem, într-o bună zi, ridicîndu-se pe neașteptate și de pretutindeni, sau răsărind poate din amintirea „mini-jocurilor" voastre de azi...

Petre STEINBACH

MINI-JOCURI (IX)

Și cu aceasta, dragi copii, s-a încheiat ciclul de lecții prin care prietenul antrenor PETRE STEINBACH și-a propus să vă călăuzească pașii spre tehnica înaltă a fotbalului.

Dacă pe parcursul celor nouă lecții au existat și unele lucruri neclare (în text sau în schițe) sau dacă doriți să aflați răspunsuri și la alte chestiuni, adresați-vă, în scris, ziarului nostru.

MAESTRUL PETRE STEINBACH VĂ STĂ LA DISPOZIȚIE CU PRECIZĂRILE NECESARE.

PROGRAMUL TURULUI CAMPIONATULUI DIVIZIEI NAȚIONALE C, EDIȚIA 1968-69

SERIA A VIII-a

ETAPA I, 11 AUGUST

Carpați Brașov—Faianța Sighișoara
Voința Tîrnăveni—Oltul Sf. Gheorghe
Vitrometan Mediaș—Chimia Victoria
Minerul Bălan—Torpedo Zărnești
Lemnarul Odorhei—Chimia Făgăraș
Colorom Codlea—Medicina Tg. Mureș
Unirea Cristur—Chimica Tîrnăveni
Avîntul Reghin—Tractorul Brașov

ETAPA A II-A, 18 AUGUST

Chimica Tîrnăveni—Vitrometan Mediaș
Tractorul Brașov—Minerul Bălan
Torpedo Zărnești—Voința Tîrnăveni
Medicina Tg. Mureș—Lemnarul Odorhei
Chimia Victoria—Colorom Codlea
Chimia Făgăraș—Avîntul Reghin
Oltul Sf. Gheorghe—Carpați Brașov
Faianța Sighișoara—Unirea Cristur

ETAPA A III-A, 25 AUGUST

Unirea Cristur—Medicina Tg. Mureș
Chimia Victoria—Chimia Făgăraș
Faianța Sighișoara—Minerul Bălan
Chimica Tîrnăveni—Tractorul Brașov
Oltul Sf. Gheorghe—Lemnarul Odorhei
Vitrometan Mediaș—Voința Tîrnăveni
Avîntul Reghin—Colorom Codlea
Carpați Brașov—Torpedo Zărnești

ETAPA A IV-A, 8 SEPTEMBRIE

Voința Tîrnăveni—Chimia Victoria
Medicina Tg. Mureș—Chimica Tîrnăveni
Lemnarul Odorhei—Vitrometan Mediaș
Colorom Codlea—Faianța Sighișoara
Torpedo Zărnești—Chimia Făgăraș
Minerul Bălan—Carpați Brașov
Tractorul Brașov—Oltul Sf. Gheorghe
Avîntul Reghin—Unirea Cristur

ETAPA A V-A, 15 SEPTEMBRIE

Minerul Bălan—Avîntul Reghin
Colorom Codlea—Vitrometan Mediaș
Carpați Brașov—Tractorul Brașov
Medicina Tg. Mureș—Oltul Sf. Gheorghe
Voința Tîrnăveni—Chimia Tîrnăveni
Chimia Făgăraș—Faianța Sighișoara
Unirea Cristur—Chimia Victoria
Lemnarul Odorhei—Torpedo Zărnești

ETAPA A VI-A, 22 SEPTEMBRIE

Torpedo Zărnești—Tractorul Brașov
Carpați Brașov—Lemnarul Odorhei
Chimica Tîrnăveni—Avîntul Reghin
Faianța Sighișoara—Voința Tîrnăveni
Vitrometan Mediaș—Unirea Cristur
Chimia Victoria—Medicina Tg. Mureș
Oltul Sf. Gheorghe—Colorom Codlea
Chimia Făgăraș—Minerul Bălan

ETAPA A VII-A, 29 SEPTEMBRIE

Avîntul Reghin—Faianța Sighișoara
Medicina Tg. Mureș—Torpedo Zărnești
Tractorul Brașov—Chimia Victoria
Lemnarul Odorhei—Chimica Tîrnăveni
Colorom Codlea—Minerul Bălan
Unirea Cristur—Oltul Sf. Gheorghe
Voința Tîrnăveni—Chimia Făgăraș
Vitrometan Mediaș—Carpați Brașov

ETAPA A VIII-A, 6 OCTOMBRIE

Chimia Făgăraș—Colorom Codlea
Carpați Brașov—Chimica Tîrnăveni
Faianța Sighișoara—Vitrometan Mediaș
Torpedo Zărnești—Chimia Victoria
Unirea Cristur—Tractorul Brașov
Minerul Bălan—Medicina Tg. Mureș
Oltul Sf. Gheorghe—Avîntul Reghin
Voința Tîrnăveni—Lemnarul Odorhei

ETAPA A IX-A, 13 OCTOMBRIE

Oltul Sf. Gheorghe—Torpedo Zărnești
Lemnarul Odorhei—Tractorul Brașov
Colorom Codlea—Voința Tîrnăveni
Medicina Tg. Mureș—Avîntul Reghin
Chimia Făgăraș—Vitrometan Mediaș
Carpați Brașov—Unirea Cristur
Chimia Victoria—Faianța Sighișoara
Chimica Tîrnăveni—Minerul Bălan

ETAPA A X-A, 20 OCTOMBRIE

Colorom Codlea—Carpați Brașov
Minerul Bălan—Chimia Victoria
Tractorul Brașov—Medicina Tg. Mureș
Unirea Cristur—Chimia Făgăraș
Avîntul Reghin—Voința Tîrnăveni
Chimica Tîrnăveni—Torpedo Zărnești
Vitrometan Mediaș—Oltul Sf. Gheorghe
Faianța Sighișoara—Lemnarul Odorhei

ETAPA A XI-A, 27 OCTOMBRIE

Lemnarul Odorhei—Minerul Bălan
Faianța Sighișoara—Oltul Sf. Gheorghe
Chimia Victoria—Chimica Tîrnăveni
Avîntul Reghin—Vitrometan Mediaș
Medicina Tg. Mureș—Chimia Făgăraș
Tractorul Brașov—Colorom Codlea
Torpedo Zărnești—Unirea Cristur
Voința Tîrnăveni—Carpați Brașov

ETAPA A XII-A, 3 NOIEMBRIE

Chimia Făgăraș—Tractorul Brașov
Vitrometan Mediaș—Medicina Tg. Mureș
Carpați Brașov—Avîntul Reghin
Minerul Bălan—Voința Tîrnăveni
Unirea Cristur—Lemnarul Odorhei
Oltul Sf. Gheorghe—Chimia Victoria
Chimica Tîrnăveni—Colorom Codlea
Torpedo Zărnești—Faianța Sighișoara

ETAPA A XIII-A, 10 NOIEMBRIE

Voința Tîrnăveni—Unirea Cristur
Avîntul Reghin—Lemnarul Odorhei
Chimia Făgăraș—Chimica Tîrnăveni
Tractorul Brașov—Vitrometan Mediaș
Chimia Victoria—Carpați Brașov
Colorom Codlea—Torpedo Zărnești
Medicina Tg. Mureș—Faianța Sighișoara
Minerul Bălan—Oltul Sf. Gheorghe

ETAPA A XIV, 17 NOIEMBRIE

Oltul Sf. Gheorghe—Chimica Tîrnăveni
Faianța Sighișoara—Tractorul Brașov
Vitrometan Mediaș—Minerul Bălan
Carpați Brașov—Chimia Făgăraș
Avîntul Reghin—Torpedo Zărnești
Voința Tîrnăveni—Medicina Tg. Mureș
Lemnarul Odorhei—Chimia Victoria
Unirea Cristur—Colorom Codlea

ETAPA A XV-A, 24 NOIEMBRIE

Minerul Bălan—Unirea Cristur
Medicina Tg. Mureș—Carpați Brașov
Colorom Codlea—Lemnarul Odorhei
Chimica Tîrnăveni—Faianța Sighișoara
Chimia Făgăraș—Oltul Sf. Gheorghe
Tractorul Brașov—Voința Tîrnăveni
Torpedo Zărnești—Vitrometan Mediaș
Chimia Victoria—Avîntul Reghin

CONCURSUL EXCEPȚIONAL PRONOEXPRES DIN 21 IULIE

AZI ULTIMA ZI!

Mîine, 21 iulie, va avea loc tragerea concursului excepțional PRONOEXPRES la care se atribuie: autoturisme „Fiat 1300", „Warszawa", „Renault 10 Major", „Skoda 1000 M.B." în număr NELIMITAT; 10 autoturisme prin tragere la sorți: 2 „Volga", 2 „Moskvici 408" cu 4 faruri și radio, 6 „Skoda 1000 M.B."; 50 excursii în Ungaria și Cehoslovacia cu autocarul de circa 15 zile și premii variabile și fixe în bani.

Cu biletele seria „N" de 30 lei puteți participa la toate cele 10 extrageri = 90 numere. În aceste cîteva ore care au mai rămas pînă la închiderea vînzării procurați-vă biletele pentru a nu rămîne în afara acestui concurs.

● Tragerea concursului excepțional PRONOEXPRES de mîine duminică 21 iulie 1968, va avea loc la București în sala Clubului Finanțe Bănci din strada Doamnei nr. 2 cu începere de la ora 18.30. Tragerea va fi radiodifuzată.

● V-ați depus buletinele la concursul Pronosport de mîine? Dacă nu ați făcut aceasta pînă în prezent, nu mai stați pe gînduri, intrați în prima agenție și completați-le cu pronosticul dv. Vă recomandăm însă înainte, să consultați „Programul Loto-Pronosport" care conține date asupra echipelor incluse în programul de concurs.

LOTO
TRAGEREA DIN 19 IULIE

31 54 1 28 86 59 73 83 22 4 20 46

Fond de premii: 831.724 lei.

Prin telefon de la trimisul nostru special, C. FAUR

CRITERIUL SPERANȚELOR OLIMPICE ÎN FAZA FINALĂ

PISEK, 19. Joi seara s-au încheiat jocurile în cele două serii, vineri este zi de odihnă iar sîmbătă și duminică turneul speranțelor olimpice va continua cu partidele din calificări și finale. Iată clasamentele celor două serii : A : ROMÂNIA (neînvinsă) 8 p, 2. U.R.S.S. 7 p, 3. R.P.D. Coreeană 6 p, 4. Bulgaria 5 p, 5. Cuba 4 p ; B : 1 CEHOSLOVACIA (neînvinsă), 8 p, 2. Iugoslavia 7 p, 3. Polonia 6 p, 4. R.D.G. 5 p, 5. Ungaria 4 p.

Sîmbătă vor avea loc partidele din calificări — GRUPA I : **România—Iugoslavia** și **Cehoslovacia—U.R.S.S.** ; GRUPA a II-a : **R.P.D. Coreeană—R.D.G.** și **Bulgaria—Polonia**, iar duminică finalele : învingătoarele (gr. I) pentru locurile 1—2, învinsele (gr. I) pentru locurile 3—4 ; învingătoarele (gr. II) locurile 5—6 și învinsele (gr. II) locurile 7—8. Tot sîmbătă **Cuba** și **Ungaria** (locurile 5 în serii) își vor disputa locurile 9—10 din clasamentul final.

Din lectura rezultatelor de pînă acum (numai trei partide s-au încheiat cu 3—0) se poate vedea că turneul este foarte echilibrat. Toate echipele fac eforturi pentru a justifica numele de speranță olimpică și copiază, pe măsura posibilităților, jocul echipelor de seniori respective, atît în ce privește armele de atac și apărare cît și tactica.

„Speranțele" noastre au impresionat printr-un joc foarte bun în apărare atît la blocaj (cel mai bun din turneu) cît și în linia a doua (dublajul a „mers" excelent). De altfel, în folosirea cu pricepere a acestor arme stă explicația succesului lor. Atacurile adversarilor (unele mai bune decît cel al nostru) sînt destrămate prin sobrietatea și agresivitatea blocajului românilor. De asemenea, puterea de recuperare este un atu de loc neglijabil. În unele seturi, cînd au fost conduși la început au revenit puternic și au cîștigat producînd surprize mult gustate de spectatori. Totuși, echipa noastră păcătuiește printr-un joc mult prea prudent, nenecesc (aceeași lacună observată și criticată anul trecut la turneul de la Visne Hagy).

HAMRIN — UN AL DOILEA MATTHEWS ?

Despre Kurt Hamrin se vorbește, în prezent, mai puțin decît despre alte stele ale fotbalului mondial. Poate, pentru faptul că, în ultimul timp, el nu mai evoluează în echipa națională a Suediei sau, poate, pentru că gazetarii italieni îl consideră suficient de cunoscut și renunță să-l mai... popularizeze. În orice caz, celebrul înaintaș de la Milan figurează printre virtuoșii balonului rotund.

În cartea lui Fritz Walter, „Așa a fost", Kurț Hamrin ocupă un loc de onoare. „Acest nordic, cu temperament sudic, este un produs al instinctului și al inițiativei. S-a născut pentru fotbal. Eu îl consider, prin talentul și longevitatea sa, un demn urmaș al lui Stanley Matthews..." — scrie Walter. Într-adevăr, Hamrin a făcut o adevărată epocă în fotbalul italian. Acum, la cei 34 de ani ai săi, minusculul înaintaș deține o formă excelentă, fiind cel mai valoros „straniero" din campionatul italian de fotbal. Nici unul dintre fotbaliștii importați în peninsulă nu a avut o perioadă de activitate atît de lungă și podigioasă ca Hamrin.

Venind de la AIK Stockholm, în 1956, Hamrin a debutat la Juventus, apoi a trecut la Padova și s-a stabilit la Fiorentina, unde a jucat neîntrerupt 9 ani ! În ultimul sezon a trecut la Milan, unde a contribuit în bună măsură la cucerirea titlului. Apoi, în finala „Cupei cupelor", defășurată la Rotterdam, Hamrin a făcut o partidă magistrală. Ambele goluri marcate de milanezi au fost opera lui și Milan a cucerit astfel pentru prima oară prețiosul trofeu.

De numele celebrului jucător se leagă o serie de performanțe deosebite. Deși activează în Italia, Hamrin a fost chemat în repetate rînduri să joace în naționala Suediei, îmbrăcînd de 32 de ori tricoul echipei reprezentative a acestei țări. Firește, dacă ar fi rămas în țara sa, numărul selecționărilor ar fi fost cel puțin de două ori mai mare.

În Italia deține mai multe recorduri : a susținut un număr impresionant de jocuri (465, numai în campionat) fiind pe primul loc pe lista golgeterilor, cu 186 goluri marcate !

Kurt Hamrin, tată a patru copii (Suszana 13 ani, Charlotte 11, Pietro 8 și Ricardo 4) duce o viață sportivă demnă de laudă. Acesta constituie de altfel, unul din „secretele" longevității sportive și asigură obținerea marilor performanțe. Un sportiv care nu consumă alcool, nu fumează, se antrenează mult, cu o deosebită pasiune, cum face Hamrin, poate urma gloriosul drum al celebrului Stanley Matthews. **(i. o.)**

Actualitatea internațională

Fotoreporterul praghez I. Finda (C.T.K.), ne-o înfățișează pe gimnasta nr. 1 a Cehoslovaciei, VERA CEASLAVSKA pregătindu-se cu toată sîrguința pentru viitoarele jocuri olimpice de la Ciudad de Mexico unde Vera speră să cucerească o nouă medalie

Trimisul nostru special GHEORGHE RANGU, transmite :

Start în „Cupa Mării Baltice" la handbal masculin

GDANSK, 19 **(prin telefon).** Începînd de mîine (n.r. astăzi) 7 reprezentative naționale și o selecționată locală își vor disputa timp de 4 zile, trofeul „Cupa Mării Baltice", întrecere handbalistică devenită tradițională și așteptată cu viu interes în cel mai important centru handbalistic al Poloniei. „Micul campionat european", cum este denumită această competiție, reunește echipe bine cotate pe plan european ca : Danemarca, România, Uniunea Sovietică (clasate pe locurile 2—4 la ultima ediție a campionatului mondial), alături de puternicele formații ale R. D. Germane, Suediei, Ungariei și Poloniei. Selecționata României, completată în ultimul moment cu Gruia și Samungi, alcătuită din elemente tinere, susceptibile de a ne reprezenta la mondialele din 1970 de la Paris, a efectuat în cursul zilei de azi un ușor antrenament de acomodare, sub conducerea antrenorului N. Nedef. Jucătorii noștri speră într-o comportare frumoasă, la nivelul cerințelor turneului. Ei participă în grupa a doua, alături de reprezentativele Suediei, R. D. Germane și a selecționatei orașului Gdansk. În prima zi a întrecerilor, ei vor întîlni echipa orașului Gdansk, în timp ce suedezii vor primi replica națională germane. În grupa întîi vor avea loc întîlnirile : Uniunea Sovietică — Danemarca și Polonia — Ungaria.

POLIHRONIADE CONTINUĂ SĂ CONDUCĂ

BUDAPESTA 19 (Agerpres). — Cu trei runde înainte de terminarea turneului internațional feminin de șah de la Szarvaș (Ungaria), reprezentanta țării noastre, Elisabeta Polihroniade, continuă să se mențină în fruntea clasamentului, totalizînd 7½ puncte din 10 posibile. Pe locurile următoare se află Stadler (Iugoslavia) 7 puncte, Jianu (România) 6½ puncte, Szaday (Ungaria) 5½ (1) puncte, Karakas (Ungaria), Sinka (Ungaria) 5½ puncte. În runda a 10-a s-au înregistrat rezultatele : Ivanka — Polihroniade remiză, Sikova — Sinka 0—1, Stadler — Karakas remiză, Jianu — Langos remiză, Nagy — Borisova 1—0.

Trimisul nostru special la Balcaniada de tenis, RADU VOIA, transmite :

Țiriac învinge pe Kalogheropoulos după un meci cu multe emoții

SOFIA, 19 **(prin telefon).** — După zile însorite, în după-amiaza de vineri aleile parcului „Na Svobodata" și frumoasele sale terenuri de sport au fost răvășite de un vînt puternic. Motiv pentru care au avut de suferit și jocurile din ziua a treia a Balcaniadei de tenis. Astfel, derbiul întîlnirii România — Grecia, opunînd pe Ion Țiriac lui Nikos Kalogheropoulos, s-a ridicat rareori la valoarea partidei de anul trecut, savurată de spectatorii bucureșteni. Au fost mingi frumoase, dar mai ales multe puncte din greșelile adversarului, lovituri nereușite sau deviate de vînt. A cîștigat Țiriac, foarte greu, numai la capătul a 3 ore și jumătate de joc, plătind din plin tribut nervozității sale excesive. Scorul oglindește fidel lupta acerbă care s-a dat pe teren : Țiriac — Kalogheropoulos 4—6, 7—5, 6—1, 6—3, 7—5. Iată și cîteva secvențe din filmul meciului. În primul set, Țiriac conduce cu 4—3 și pierde apoi trei ghemuri la rînd. În al doilea, românul are 3—1, este condus cu 3—5 apoi cîștigă în prelungiri. Foarte disputat a fost setul patru. Kalogheropoulos reface de la 2—0, iar la 4—4 egalează trei mingi de ghem și apoi cîștigă și setul. Țiriac este condus cu 3—1 în setul 5, face 4—3, apoi 4—5... Abia în prelungirile ultimului set, românul reușește să smulgă o victorie greu muncită. Lăsînd la o parte scăderile de care am vorbit la început, a fost un meci extrem de dîrz, emoționant, o cheltuire de forțe neobișnuită. Kalogheropoulos s-a dovedit un tactician remarcabil, iar Țiriac același luptător neobosit. Amîndoi merită aplauze.

Mai notăm pe agenda zilei forma bună a lui Sever Dron (6—1, 6—1, 6—3 cu Gavrilidis), ca și a cuplului român Dron — Mărmureanu (6—3, 6—3, 6—2 cu Kalogheropoulos — Gavrilidis), ceea ce a pecetluit victoria cu 3—0 a reprezentativei României.

La fete, din nou succes românesc : 3—0 cu Iugoslavia. (Dibar — Skul 6—2, 6—1 ; Dumitrescu — Dvornik 6—0, 6—4 ; Dibar, Kun — Skul, Dvornik 6—1, 6—4).

Celelalte rezultate ale zilei : la masculin Iugoslavia — Turcia 3—0, la feminin Grecia — Turcia 3—0.

În clasamentul celor două turnee, echipele României sînt în frunte cu cîte 3 victorii din 3 meciuri. Simbătă (n.r. azi) românii au pauză și reintră în joc duminică, în ultima zi, decisivă, a Balcaniadei.

LA PERNIK :

Astăzi, primul meci al echipei naționale de lupte greco-romane (juniori)

Reprezentativa națională de lupte greco-romane (juniori) își inaugurează astăzi activitatea internațională, cu o dublă întîlnire în compania selecționatei similare a Bulgariei. Cele două meciuri vor avea loc la Pernik în zilele de 20 și 21 iulie. Din echipa noastră, condusă de antrenorul **Ilie Gheorghe**, fac parte, printre alții, **Șt. Badea** (cat. 52 kg), **C. Vîrtosu** (cat. 56 kg), **M. Marmara** (cat. 60 kg), **L. Eizic** (cat. 81 kg) și **V. Dolipschi** (cat. grea)

VAN SPRINGEL ÎȘI PĂSTREAZĂ TRICOUL GALBEN

(Urmare din pag. 1)

Serpentinele spre vîrful **La Faucille** (categoria a 3-a, km. 94, altitudine 1323 m) nu reușesc să distrugă unitatea plutonului. Sprintul revine lui Gonzales, a cărui victorie reabilitează întrucîtva faima grimperilor spanioli. El este urmat de francezul Grain și de belgianul Huysmans. Ceea ce n-a putut face cățărarea, realizează cu brio coborîrea. Aflați în fruntea grupului, cei trei atacă serpentinele cu un curaj vecin cu disperarea și reușesc să acumuleze un avantaj din ce în ce mai substanțial. La km. 107, ei sînt despărțiți de pluton de două minute și 20 de secunde.

În zare se profilează un nou vîrf, pe care rutierii în drumul lor spre Besançon trebuie să-l escaladeze : Savine din Jura, situat la km. 130 (altitudine 990 m, categoria a 4-a). Cîștigă din nou Gonzales, talonat de colegii de evadare, în timp ce plutonul se află la 3 minute și 30 de secunde. Fugarii alcătuiesc un trio omogen. Fiecare contribuie în mod egal la accelerarea ritmului, astfel că la km 157 diferența față de grupul masiv trece de 5 minute. Plutonul rulează impasibil. Doar directorii sportivi încep să se agite. Cînd la km. 181 se comunică prin Radio-Tour că avansul fugarilor a devenit senzațional (10 min. și 40 sec.) lîngă Huysmans vine Frans Cools — bătrînul vulpoi, cum i se mai spune directorului sportiv al echipei Belgiei — și îi cere să nu mai colaboreze la trenă, pentru că Gonzales, aflat la 15:53,0 de lider îi poate periclita tricoul galben lui Van Springel. Rutierul belgian execută întocmai dispozițiunile, mai ales că-i și convin, deoarece astfel își va rezerva forțele pentru sprintul final. Îi urmează exemplul și francezul Grain. Singurul care continuă să muncească este Gonzales. Cu o forță care impresionează întreaga caravană, el îi cară pe ceilalți doi în ritm de expres și menține, cu prețul unor maxime eforturi, distanța față de pluton.

Pe velodromul municipal din Besançon cei doi nu-l iartă însă și îl surclasează. Huysmans cîștigă etapa. Gonzales a cîștigat și el totuși ceva : a făcut un salt de nouă locuri în clasamentul general (21—12), apropiindu-se la 5:27,0 de lider. Plutonul a sosit compact, astfel că Van Springel a reușit să-și conserve tricoul galben, grație celor 12 s pe care și le-a asigurat la Sallanches. Dar mîine ?

CLASAMENTUL ETAPEI : 1. Huysmans (Belgia A) 6h 56:02 (medie orară 34,973 km) ; 2. Grain (Franța B) ; 3. Gonzales (Spania) — același timp., 4. Godefroot (Belgia B) 7h 06:20 ; 5. Bitossi (Italia), 6. Wolfshohl (R.F.G.), 7. Bolley (Franța B), 8. Van Ryckeghem (Belgia A), 9. Van Springel (Belgia A), 10. Pintens (Belgia A).

Clasamentul general după 20 de etape : 1. Van Springel (Belgia A) 121 h 35:26 ; 2. San Miguel (Spania) la 12 sec. ; 3. Janssen (Olanda) la 16 sec. ; 4. Bitossi (Italia) la 59 sec. ; 5. Gandarias (Spania) la 1:15 ; 6. Aimar (Franța) la 1:38 ; 7. Bracke (Belgia B) la 1:56 ; 8. Wolfshohl (R.F.G.) la 2:12 ; 9. Pingeon (Franța) la 2:28 ; 10. Gomez del Moral (Spania) la 3:38.

Simbătă se dispută etapa a 21-a, între Besançon și Auxerre, 242 km.

DI STEFANO — ANTRENOR LA BOCA JUNIORS

BUENOS AIRES 19 (Agerpres). — Fostul internațional de fotbal Alfredo di Stefano a acceptat funcția de antrenor al clubului argentinian Boca Juniors din Buenos Aires. Di Stefano își va lua postul în primire cu prilejul turneului internațional care va reuni în luna august în capitala Argentinei echipe fruntașe din Europa și America de Sud. Se conteză și pe participarea formațiilor Benfica Lisabona și F.C. Santos.

RON CLARKE — KEINO 4-0 !

STOCKHOLM. — Stadionul olimpic din Stockholm a găzduit o nouă reuniune atletică. În cursa de 5 000 m plat (pentru a 4-a oară în decurs de 190 zile), australianul Ron Clarke l-a învins pe Kipchoge Keino (Kenya). Iată clasamentul : 1. Ron Clarke 13:30.4 ; 2. Keino 13:35,8 ; 3. Mecser (Ungaria) 13:40,6 ; 4. Gammoudi (Tunisia) 13:41,5. Alte rezultate : 400 mg : Touminen (Finlanda) ; 800 m : Bergeson (S.U.A.) 1:48,6 ; lungime : Pousi (Finlanda) 8,00 m ; greutate : Bendeus (Suedia) 18,56 m.

telex · radio · telefon

IN MECIUL de șah Spasski — Larsen (semifinalele campionatului mondial), marele maestru sovietic se distanțează irezistibil, conducînd în prezent cu 5—2.

■

IN CAMPIONATELE profesioniste de tenis de la Los Angeles, Pancho Gonzales l-a învins cu 6—4, 6—4 pe Fred Stolle. La feminin, Billie Jean King a dispus cu 7—5, 7—5 de Françoise Durr.

■

LA BUDAPESTA, în cadrul turneului de fotbal rezervat echipelor de tineret, echipa Dinamo București a învins cu 2—0 (2—0) pe Ruda Hvezda (Cehoslovacia), iar Dinamo (U.R.S.S.) a întrecut cu 1—0 (1—0) pe Honved.

■

DUPĂ CUM SE ANUNȚA din Londra, noul record mondial la 3 000 m obstacole (8:24,2) stabilit de Jouko Kuha riscă să nu fie omologat, întrucît atletul finlandez a purtat pe tricou reclama unei companii petroliere.

■

TURNEUL internațional de tenis de la Gstaad (Elveția) a continuat cu optimile de finală ale probei de simplu bărbați. Iată cîteva rezultate : Okker — J. Ulrich 6—4, 4—6, 6—3 ; Darmon — Taylor 4—6, 6—4, 6—0 ; Ralston — Pinto Bravo 6—3, 6—3.

■

IN TURNEUL internațional feminin de șah de la Sofia, după 7 runde, conduce Asenova (Bulgaria) cu 5 (1) p, urmată de Gertrude Baumstark (România) 4½ (1) p. În runda a 7-a, Baumstark a întrerupt în poziție complicată cu Jurcinska.

PANORAMIC SPORTIV EXTERN

Bătrînul foto-reporter Roger Touchard (are 61 de ani din care 43 consacrați fotografiei), ale cărui imagini mulți dintre noi le-au admirat, adeseori, în paginile revistei franceze „Miroir-Sprint", mărturisea, recent, într-un interviu acordat unui ziarist belgian, că sportul cel mai frumos este atletismul. Și — drept să spunem — sîntem gata să subscriem la această opinie pentru că, în atletism, regăsim mișcări și gesturi care au însoțit din totdeauna viața omenirii (alergarea, săritura, aruncarea) și pe care așii acestui sport le-au rafinat mereu, purtîndu-le spre desăvîrșire.

Cu remarca lui Touchard în minte, văzînd cîte mari competiții atletice cuprinde agenda sportivă a zilelor următoare, te simți, parcă, ispitit să exclami : „ce revărsare de frumusețe pe stadioanele lumii, în această vară preolimpică !"

Cele mai importante dintre ele se înscriu în perimetrul european, de pe coasta Atlanticului, unde orașul spaniol La Coruna va găzdui triunghiularul Spania — Franța — Grecia, și pînă la gurile Nevei la Leningrad, unde se desfășoară tradiționalul concurs „Memorialul Znamenski".

La numai o săptămînă după ce au aplaudat victoria atleților sovietici în întrecerea cu reprezentativele R. D. Germane și Poloniei, iubitorii de atletism din Leningrad vor veni în tribunele marelui stadion ca să urmărească evoluția fruntașilor acestui sport din 17 țări, printre care și România. Dacă, săptămîna trecută, timpul defavorabil (ploaie, frig) a împiedicat realizarea unor rezultate mai bune, s-ar putea ca, de data aceasta, o vreme mai clementă să-i lase pe atleți să-și desfășoare în voie forțele.

Întrecerea din La Coruna se desfășoară între atleți de valoare medie. Spaniolii, care săptămîna trecută și-au disputat campionatele naționale, fără să le confere strălucire prin vreo performanță deosebită, vor evolua în compania celei de a doua garnituri a Franței (prima avînd concurs la Brescia) și a reprezentativei Greciei, a cărei primă vioară este săritorul cu prăjina Papanicolau.

Mult mai interesant este, indiscutabil, meciul atletic al celor „șase națiuni", care se desfășoară, azi și mîine, în orașul italian Brescia. Ajuns la a 6-a ediție, acest meci hexagonal, organizat din doi în doi ani, a fost dominat de fiecare dată de atleții vest-germani care au, de altfel, și de data aceasta prima șansă. Ei deplasează la Brescia cei mai în formă atleți : Tummler (3:36,5 — 1500 m), Norpoth (13:35,2 — 5000 m), Salomon (83,48 m — suliță), Neu (61,14 — disc) etc.

Numai la decatlon (de asemenea inclus în programul acestui meci) vest-germanii vor trimite schimbul al doilea, recordmanul mondial Bendlin, Walde, Mattheis, avînd în aceste zile un concurs la Kassel în compania americanului Toomey, deținătorul celei mai bune performanțe mondiale a acestui sezon.

Principalii lor adversari se anunță a fi, conform tradiției și în lumina ultimelor performanțe, atleții francezi. Cu Bambuck pe 100 m și 200 m ei vor domina sprintul, cu d'Encausse au prima șansă la săritura cu prăjina, cu Wadoux pe 1500 m sau pe 5000 m vor obține de asemenea puncte prețioase.

Italienii, abonați ai locului III, aruncă în luptă pe toți olimpicii, ca și pe cei ce s-au evidențiat în campionatele naționale de acum două săptămîni : Berruti, Arese, Bello, Ottoz, Dionisi ș.a.

Atletismul feminin, în afara concursului de la Leningrad, se înscrie în actualitate cu un meci R. F. a Germaniei — Franța la Geretsried, lîngă München și cu un triunghiular Franța B — Elveția — Belgia, la Blankenberge.

O bogată activitate se va desfășura, azi și mîine, în domeniul sporturilor cu motor. La Brand's Latch, automobiliștii care își disputa titlul mondial la formula I se vor întrece în „Marele premiu al Marii Britanii". Va profita Jackie Stewart de avantajul terenului ca să repete victoria din „Marele premiu al Olandei" ? O vom ști astă-seară.

La Cesana-Sestriere (Italia) se dispută mîine a 6-a probă din campionatul european de munte, iar la Francorchamps (Belgia) are loc a 5-a probă din „Cupa Europei".

Motocicliștii se vor întrece la Zakopane în ultima probă a campionatului european pe teren variat și la Brno, în „Marele premiu al Cehoslovaciei", care constituie a 8-a probă din campionatul mondial.

Sportul alb ne oferă un nou episod al „Cupei Davis" — finalele zonelor europene : Spania—Italia la Barcelona și R. F. a Germaniei—Republica Sud Africană la Düsseldorf, șansele înclinînd în ambele întîlniri către echipele în deplasare.

În încheiere vom aminti că, deși sîntem în luna lui Cuptor, în Alpi, la 3000 m altitudine, se face schi și se organizează concursuri. Azi, și mîine, pe platoul Rosa, în Cervinia, specialiștii vitezei pure se întrec în kilometrul lansat, alături de italianul Luigi di Marco, deținător din 1964 al recordului mondial, cu 174,757 km pe oră. Se pune întrebarea : cine va fi noul „Icar al zăpezii" care va zbura cu peste 180 km pe oră ?

Sebastian BONIFACIU

În meciul atletic „Cele șase națiuni" (Italia, Franța, Elveția, R.F.G., Belgia și Olanda), francezul Roger Bambuck — pe care îl vedeți aici cîștigînd proba de 100 m în cadrul Memorialului Mericamp cu 10,1 — este favoritul curselor de sprint. Foto : A.F.P. — Paris

LA ÎNCHIDEREA EDIȚIEI

ECHIPA ROMÂNIEI ÎN TURNEUL FINAL AL C. M. STUDENȚESC DE ȘAH

La Ybbs (Austria) s-au încheiat partidele din preliminariile campionatului mondial studențesc de șah. În ultima rundă, echipa României a învins Brazilia cu 3—1 și s-a calificat în turneul final pentru locurile 1—10, alături de Bulgaria, R.F.G., S.U.A., Danemarca, Iugoslavia, Islanda, U.R.S.S., R.D.G. și Cehoslovacia. În grupa I a preliminariilor clasamentul a fost următorul : 1. U.R.S.S. 11½ p, 2. România 10½ p, 3. Izrael 10½ p, 4. Bra-zilia 4 p, 5. Italia 3½ p. Studenții români au obținut calificarea deoarece au cîștigat meciul direct cu echipa Izrael.

MECIURILE DIN „CCE" ȘI „CUPA CUPELOR" LA FOTBAL...

...se pot desfășura și la alte date decît la cele fixate inițial de U.E.F.A. (18 septembrie și 2 octombrie), dar numai în cazul cînd ambele formații consimt schimbarea datelor și comitetul de organizare a acestor competiții ia cunoștință de noile programări survenite. Această precizare a făcut-o ieri un purtător de cuvînt al U.E.F.A., în urma unor cereri înaintate de cîteva echipe care doresc — din motive obiective — schimbarea datelor fixate inițial.

RECORD MONDIAL LA PENTATLON

La Tartu, sportivul sovietic Rein Aun a reușit o performanță excelentă la pentatlon : 4 079 puncte — record mondial. Vechiul record a aparținut vest-germanului Kurt Bendlin (4 016) din 1965. Atletul sovietic a obținut următoarele rezultate : 200 m — 21,9 ; lungime — 7,33 m ; suliță — 72,26 m ; disc — 50.05 m ; 1 500 m — 4:34,5. Rein Aun este în vîrstă de 27 de ani și a obținut medalia olimpică de argint, la Tokio.

Tiparul I. P. „Informația", str. Brezoianu 23—25

40365

PROLETARI DIN TOATE ȚĂRILE, UNIȚI-VĂ!

Redacția și administrația: str. Vasile Conta nr. 16, tel. 11.10.05, interurban 72 și 286. Telex sportrom buc. 180.

sportul

4 pagini 30 bani

Anul XXIV Nr. 249 (5683) ZIAR AL CONSILIULUI NAȚIONAL PENTRU EDUCAȚIE FIZICĂ ȘI SPORT Duminică 21 iulie 1968

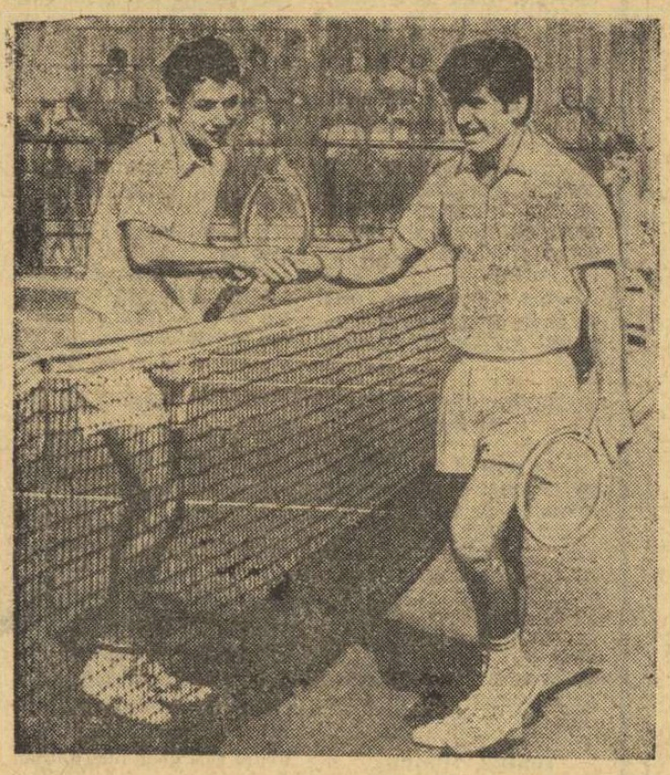

La sfîrșitul meciului, Santei primește felicitările lui Aydin

TENISMANII NOȘTRI ȘI-AU ASIGURAT CALIFICAREA ÎN SEMIFINALELE „CUPEI GALEA"

ROMÂNIA-TURCIA 3-0

Încheierea celei de a treia reuniuni preliminare a **„Cupei Galea"**, desfășurată ieri pe terenurile de la Progresul, a adus — așa cum era de așteptat — calificarea reprezentativei noastre de tineret în semifinalele competiției de la **Marianske Lazne**. Vădind aceeași netă superioritate, tenismanii români au cules victorii rapide în fața jucătorilor turci, atît în cele două simpluri, cît și la dublu. Astfel, scorul de 3—0, înregistrat în favoarea sportivilor noștri, ne asigură prezența în etapa următoare, indiferent de rezultatele ultimelor două simpluri de astăzi. Dar, iată — pe scurt — filmul acestei întîlniri decisive din zona românească...

ROMÂNIA — TURCIA 3—0

Ion Santei — Remzi Aydin 6—1, 6—2. Cu același joc variat, cu mingi dirijate inteligent și inspirate acțiuni la fileu, Santei a dominat de la un capăt la altul al partidei care a durat doar 35 de minute.

C. COMARNISCHI
N. MARDAN

(Continuare în pag. a 4-a)

Azi pe stadionul Republicii, începînd de la ora 19,30

PROGRESUL—PORTUGUESA

INAUGURAREA NOULUI SEZON FOTBALISTIC INTERNAȚIONAL ÎN CAPITALĂ

PROGRESUL, una din adulatele publicului bucureștean, deschide astăzi — la lumina reflectoarelor — sezonul internațional, întîlnind o demnă reprezentantă a fotbalului din țara lui Pele — echipa **PORTUGUESA** din Rio de Janeiro.

În perspectivă, un joc de atracție, între două formații adepte ale fotbalului-spectacol, care vor atrage tribunele. La sfîrșitul ultimului antrenament, efectuat vineri, **Cornel Drăgușin** ne-a anunțat 11-le cu care va începe jocul. Iată-l: **Matache — Marinescu, Măndoiu, Grama, Adr. Constantinescu — Neacșu, Șoangher — Oaidă, Alecu, Matei, Țarălungă.**

Portuguesa, care vine la noi după un lung turneu întreprins în R.D. Germană și U.R.S.S., s-a antrenat vineri și simbătă pe stadionul Republicii. Antrenorul **Daniel Pinto** se va decide abia astăzi asupra echipei pe care o va opune Progresului.

Meciul începe la ora 19,30.

Un ultim antrenament (de menținere a prospețimii fizice) al echipei Portuguesa, înaintea meciului de azi.

Foto: Aurel NEAGU

Ando, noul meu amic

Paf era băiatul, Paf era paiața, Puf era cățelul. Asta într-o carte de Cezar Petrescu.

Iapa lui Hogaș se numea Pisicuța, iar pușca lui Sam Hawkins, mucalitul prieten al lui Vinettou, Lydy. Cunosc chiar și o motocicletă Miți și un Wartburg, Johny. Dar cine e Ando tot n-ați ghicit, nu?

Ando e un cort.

Un cort nou, ușor, zvelt, primitor și foarte vesel. E atît de galben, încît cînd îl plantez undeva, pare un uriaș cozonac — proaspăt scos din tavă.

De cînd ne cunoaștem așteptăm, cu emoție, sfîrșitul de săptămînă. Veseli, o ștergem amîndoi din oraș și ne stabilim pe malul unei ape, pe un tăpșan verde, sau lîng-o căpiță de fîn.

Ș-apoi, stăm ascultînd vuietul apei în goana ei peste pietre sau încercăm să deosebim imperceptibila mișcare a soarelui spre apus.

Dar mai ales, ne-nțelegem de minune în vremea marilor vacanțe, în timpul de aur al visatelor plecări.

Atunci, ascultăm împreună tăcerile pădurilor verzi și nepătrunse sau concertele de orgă ale calcarului și ale bazoltului. Atunci ne înfiorăm amîndoi ascultînd percuția miilor de picuri răpăind pe pînza întinsă, sau multiplele zgomote ce vin o dată cu seara pe canalele pierdute ale Dunării.

Împreună am privit apusuri roșietice, sau explozii de lumină solară, pe întinderea mării, sulițele de stuf mișcate de vînt ca o uriașă armie, împreună am tresărît așteptînd sfîrșitul furtunii dezlănțuite.

În poiene parfumate sau în codri întunecați, niciînd n-am avut senzația singurătății.

Inima lui Ando palpită atîrnată de o sfoară de nylon și mișcarea ei, la adierea vîntului, e o prezență tonică.

Astfel, din pînză, cauciuc, sfoară și metal, cineva a făcut pentru mine un cort. Iar eu, dîndu-i un nume, l-am însuflețit și, fără să am vreun merit, mă simt Pygmalion.

Să ne-nțelegem: în viața mea Ando nu se substituie prieteniei, lecturii, stadionului și iubirii. Dar le completează desăvîrșit.

Dorin ALMAȘAN

AZI, PE GIULEȘTI SI DINAMO, DE LA ORA 10,

RAPID-F.C. ARGEȘ ȘI DINAMO BUCUREȘTI-ELECTRONICA OBOR

Azi, sînt programate pe stadioanele Giulești și Dinamo două interesante jocuri de verificare. De la ora 10, **Rapid** joacă, pe Giulești, cu **F.C. Argeș**. Din rîndul celor două echipe nu vor lipsi Greavu, Motroc, Jamaischi, Lupescu, Ioachim Popescu, Barbu, Pavlovici etc. Se pare că antrenorul giuleștenilor, Valentin Stănescu, va trimite în teren un nou cuplu de atacanți centrali: Marian Popescu — Dumitriu II.

La aceeași oră, pe stadionul din șoseaua Ștefan cel Mare, **Dinamo București**, în formație cu Coman, Pîrcălab și Frățilă, întîlnește divizionara B, **Electronica Obor**.

AZI, ÎN ȚARĂ

Bușteni: Steaua — Universitatea Craiova.

Arad: Vagonul — Crișul Oradea

Petroșeni: Jiul — Universitatea Cluj

Ploiești: Petrolul — Dinamo Bacău

Piatra Neamț: Ceahlăul — A.S.A. Tg. Mureș.

AZI, PE BUCLA BRAȘOVULUI

A DOUA PROBĂ DIN „CUPA BUCUREȘTIULUI"

După dinamica cursă a contratimpului pe echipe, desfășurată vineri în apropierea Capitalei, concurs care ne-a adus bucuria unei frumoase victorii, **„Cupa Bucureștiului"** programează pentru astăzi dimineață o a doua probă de verificare preolimpică: FOND 150 KM. De data aceasta, componenții celor 7 reprezentative naționale din **Belgia, Bulgaria, Danemarca, Olanda, Polonia, Ungaria** și **România** își vor măsura forțele pe un traseu muntos, în circuit, și anume: **Brașov — Rîșnov — Pîrîul Rece — Predeal — Brașov** (75 km), care va fi acoperit de două ori. Startul are loc la ora 8,30 din orașul de la poalele Tîmpei, iar sosirea în Poiana Brașov, după un adevărat sprint de cățărare.

Valorile apropiate ale majorității competitorilor constituie garanția unei dispute strînse, atractive. Sperăm ca evoluția rutierilor români să corespundă acestui al doilea examen preolimpic, cu Emil Rusu sau oricare dintre ceilalți coechipieri ai naționalei noastre să dubleze victoria de la contratimp printr-un succes și în această probă individuală.

Campionatele naționale de șah pentru juniori

BRAȘOV, 20 (prin telefon). — În sala liceului „Unirea" din localitate au început finalele campionatului național de șah pentru juniori, la care iau parte 12 juniori și 6 junioare. Iată rezultatele primei runde: **băieți:** Isachievici (Bacău) — Mierluțiu (Oradea) 1—0, Tratatovici (Galați) — Hincu (Brașov) 1—0 (după întrerupere), Teodorescu (Brașov) — Dosoftei (Suceava) 0—1, Mihăilescu (București) — Alex. Prundeanu (Cluj) 0—1, Urmeny (București) — Urzică (București) 0—1 (după întrerupere), Stoicescu (Ploiești) — H. Prundeanu (Cluj) 0—1; **fete:** Adriana Popa (Brașov) — Felicia Șovăilă (Bacău) remiză, Florica Niculescu (Ilfov) — Lia Bogdan (București) remiză, Doina Negroiu (București) — Anca Gheorghe (Brașov) 1—0. Întrecerile continuă. (**Carol GRUIA**, coresp. principal)

Unul dintre cele mai frumoase asalturi (la sabie), desfășurat între Octavian Vintilă (Steaua) — dreapta și Alex. Rohoni

O. Vintilă (sabie) și I. Drîmbă (floretă) — campioni naționali de scrimă

Din cele trei probe ale campionatelor naționale de scrimă consumate pînă acum, numai sabia a fost scutită de suplimentul barajului. Cîștigătorul probei, Octavian Vintilă (Steaua), a reușit să culeagă în fiecare asalt cîte o victorie, chiar și atunci cînd a întîlnit dîrza rezistență a lui Rohoni (cu care ne-a oferit un spectacol remarcabil), a campionului de anul trecut, I. Budahaziu, și a impetuosului ieșean D. Irimiciuc.

Iată clasamentul final la sabie: 1. O. Vintilă (Steaua) 5 v; 2. L. Rohoni (Dinamo Brașov) 3 v (14 tușe primite); 3. D. Irimiciuc (Politehnica-Iași) 3 v (15 t.p.); 4. Al. Nilca (Dinamo Brașov) 2 v; 5. Gh. Culcea (Steaua) 1 v (22 t.p.); 6. I. Budahaziu (Universitatea — Buc.) 1 v (24 t.p.).

Aseară, în finala probei de floretă-masculin, Ionel Drîmbă (Steaua) a avut nevoie de un baraj ca să-l întreacă pe T. Mureșan, care a fost un demn secundant al campionului. Iată clasamentul final: 1. I. Drîmbă (Steaua) 5 v (după baraj); 2. T. Mureșan (Universitatea-Buc.) 4 v; 3. St. Haukler (Unio Satu Mare) 3 v; 4. I. Falb (Steaua) 2 v (19 t.p.); 5. M. Țiu (Steaua) 2 v (20 t.p.); 6. P. Habala (C.S.M. Cluj) 0 v.

Azi, la orele 8.30: proba de floretă-feminin, La orele 17, finala.

Miine, în sportul

- **RELATĂRI DE LA MECIURILE AMICALE DE FOTBAL PROGRAMATE ÎN CAPITALĂ ȘI ÎN ORAȘELE DE PROVINCIE**
- **UN INTERVIU ÎN EXCLUSIVITATE PENTRU CITITORII NOȘTRI CU CIȘTIGĂTORUL RALIULUI DUNĂRII-CASTROL, FINLANDEZUL TOIVONEN**
- **ULTIMELE ȘTIRI DIN ȚARĂ ȘI DE PESTE HOTARE**

Trimisul nostru special HRISTACHE NAUM, transmite:

Van Springel pleacă la Paris cu tricoul galben, iar Bracke și Janssen cu... speranțe

- **CONTRATIMPUL VA DECIDE ÎN VÎNGĂTORUL**
- **RECORDMANUL MONDIAL AL OREI ÎNTRUNEȘTE CELE MAI MULTE SUFRAGII**
- **ASTĂZI LA VINCENNES VOM CUNOAȘTE CIȘTIGĂTORUL TURULUI FRANȚEI**

Ultimele zile ale acestui Tur al Franței sînt un adevărat infern. Și poate comparația nu este prea depărtată de adevăr dacă ținem seama de faptul că „diavolii roșii" sînt cei ce chinuie plutonul, acum cînd n-a mai rămas decît noaptea de la Auxerre. Băieții lui Frans Cools vor să plece cu cît mai mult aur din banca Turului și trebuie să recunoaștem că le reușește de minune acest lucru. Astăzi, ca și în zilele precedente belgienii s-au impus categoric fără să-i amenințe lui Van Springel tricoul galben, deși să fim sinceri dacă ar fi putut l-ar fi luat... Aceasta numai în condițiile în care nici un alt alergător al altei echipe n-ar fi fost prin preajmă.

Situația rămîne în continuare nedecisă. Van Springel nu va dormi liniștit. Nu fragila diferență față de San Miguel îi ridică tensiunea. Ceea ce îi produce neliniște este avansul minim față de Bracke, racheta care se va propulsa la contratimp cu forța-i cunoscută de pe velodromul Fausto Coppi din Roma unde anul trecut, în septembrie, a împins recordul orei dincolo de 48 de kilometri. De-a lungul celor 55 de kilometri dintre Melun și Paris are cele mai multe șanse să răstoarne clasamentele. Apoi, mai este Janssen — și el pretendent la victorie, ca și ceilalți 6 aflați în aceeași „căciulă" a diferențelor minime. Cine va cîștiga? Toți presupun că Ferdinand Bracke. Dar, cum surprizele se țin lanț...

Astăzi în etapa a 21-a, Besançon — Auxerre (242 km), a fost furtună de la început și pînă la sfîrșit. Nu în sensul precipitațiilor atmosferice, ci al desfășurării cursei. Cineva îi numea la start pe cicliști „oameni fără weekend". Și avea dreptate. Pentru că și sîmbătă și duminică ei vor duce o crîncenă luptă — de-a lungul a peste 400 kilometri — pentru a încheia disputa începută la 27 iunie la Vittel. Drumul a fost presărat cu ușoare urcușuri și cu două cățărări de categoria a patra.

Ostilitățile au fost declanșate la km 41 de Janssen. Au atacat, rînd pe rînd, timp de aproape o oră, numeroși rutieri. Pingeon, Aimar, Bitossi, Gonzales, și alții s-au depărtat de pluton, dar n-au reușit să construiască o acțiune fermă. Grupul masiv a refuzat cu consecvență să le îngăduie plecarea. De

(Continuare în pag. a 4-a)

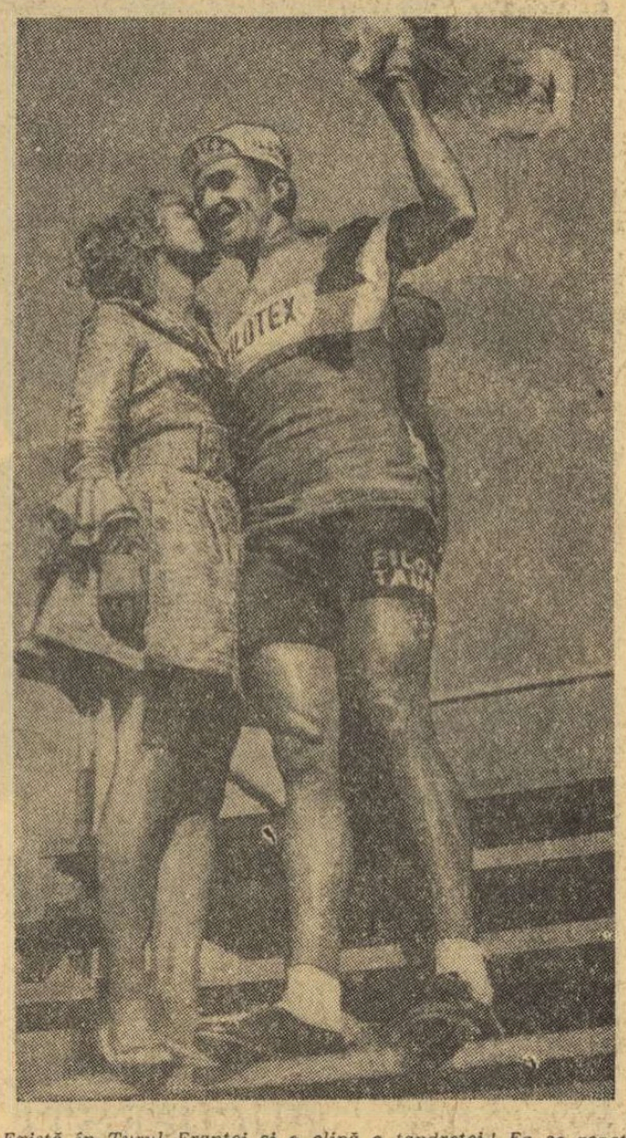

Există în Turul Franței și o clipă a tandreței! Ea se repetă la sfîrșitul fiecărei etape, cînd învingătorul primește un buchet de flori și un sărut, așa cum se întîmplă în imaginea de față cu Bitossi — cîștigătorul etapei a XVII-a

„RALIUL DUNĂRII — UN ADEVĂRAT SAFARI EUROPEAN" — DECLARĂ CONCURENȚII

Echipajele românești pe locuri onorabile

P. Toivonen (Finlanda), cîștigătorul raliului, în plină cursă (cu o medie de 104,4 km pe oră, cea mai mare viteză realizată pe un tur în circuitul de la Otopeni)

Foto: A. NEAGU

POIANA BRAȘOV, 20 (prin telefon). — S-a încheiat marea bătălie a celei de a 5-a ediții a competiției automobilistice internaționale „Raliul Dunării", patronată de firma „Castrol" și organizată în colaborare de A.C.R. și clubul austriac O.A.S.C., cu participarea autoclubului din R.F.G. (ADAC), Cehoslovacia și Ungaria. La capătul celor 3 115 km, presărați cu nenumărate dificultăți și defavorizați de numeroase intemperii, au sosit doar 23 din cei 55 de concurenți care au luat startul. Pentru un pilot rutinat ca Toivonen a fost... un raliu normal. Mult mai apropiată de adevăr ni se pare declarația concurentului belgian G. Staepelaere (accidentat în apropiere de Brașov), participant la marile competiții transafricane, care ne spunea: „Raliul Dunării poate fi considerat un Safari european!"

Competiția a revenit fără dificultate, detașat, echipajului celui mai versat, cuplului finlandez P. Toivonen — M. Tinkkanen, care a ținut să-și înscrie pe palmares și această victorie, importantă în clasamentul Campionatului european de raliuri pe 1968. Noua performanță a austriacului W. Pöltinger îl arată un specialist al acestui raliu, la al cărui start s-a prezentat permanent. Considerăm că echipajele românești și-au făcut datoria ocupînd în clasamentul general locuri onorabile față de lipsa lor de experiență.

Clasamentul general: 1. TOIVONEN — TINKKANEN (Finlanda, pe Porsche 911 T) 8112 puncte; 2. Pöltinger —

(Continuare în pag. a 4-a)

SPORTUL

Magazin

EXEMPLUL DE LA CONSTANȚA

Turistul adevărat nu se mulțumește cu ipostaza de simplu privitor. El vrea să facă pasul de la a vedea la a cunoaște. Și pentru acest pas el are nevoie de o călăuză bună care de cele mai multe ori este cartea: cartea de turism, îndreptarul de artă, memorialul de călătorie, poate o simplă broșură.

Trebuie să amintim și broșura, pentru că această tipăritură de proporții modeste poate fi și ea un excelent mijloc de informare pentru marele public dacă este realizată cu acea exigență ce caracterizează seria de broșuri consacrate prezentării obiectivelor turistice de pe litoral (Tomis, Callatis, Histria ș.a.) realizate de colectivul de cercetători de la Muzeul de arheologie din Constanța, în frunte cu directorul său, V. Canarache. Aceste broșuri, editate nu numai în română, dar și în limbi de largă circulație, sînt, totodată, un bun exemplu de rezolvare, pe plan local, a necesităților de informare.

Fără îndoială că și acum, în unele părți ale țării se așteaptă ca prezentarea atracțiilor turistice din zona respectivă să fie realizată prin tipăriturile O.N.T.-ului. Dar, inițiativa locală? Pentru că nici constănțenii n-au depozit de hîrtie, nici traducători, nici fotograf. Cît despre tipar, l-au realizat în Brașov. Ei au, în schimb, entuziasm — acest excelent antidot al inerției care, de fapt, n-ar trebui să lipsească în nici o parte a țării noastre. (S. B.)

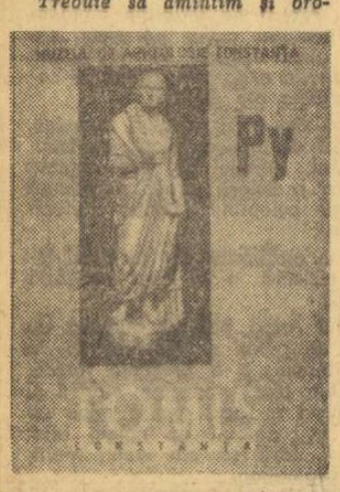

V-O PREZENTĂM PE

CARMEN STĂNESCU

maestră a sportului la tir

A venit în sport datorită unor concursuri cu caracter popular. Făcea parte din asociația „Arta" (antrenor D. Pineta) care prezentase un masiv pluton actoricesc de aspiranți la gloria sportivă: Doina Tuțescu, Mitzura Arghezi, Simona Niculescu, Iulian Necșulescu, Mircea Anghelescu, Gh. Gimă (de la Național), Dem Savu (Municipal), Zizi Șerban, Didi Ionescu, Horia Căciulescu (Estradă) și mulți alții.

Unii dintre ei au obținut apoi rezultate frumoase. Printre aceștia și Carmen Stănescu.

UN INCEPUT MODEST

Primii săi „pași" pe poligon nu spuneau mare lucru.

O recunoaște chiar Carmen Stănescu: „Totul în jurul meu mă emoționa, armele, pocnetele, disputa cu adversarele, atmosfera de concurs. Aveam trac. Și acest trac, asemănător celui de pe scenă, îmi dădea impresia că mă aflu într-un spectacol, la premieră. Nu izbuteam să realizez acel calm total, acea concentrare deplină atît de importante în această disciplină".

Apoi, cu multă rîvnă (din partea începătoarei) și multă răbdare (din partea antrenorului) lucrurile au început să se îndrepte. Și încă destul de bine.

CÎND INTRĂ OMUL LA IDEE...

Înaintea unui concurs important — campionatul național — trăgătoarea se adresează îngrijorată antrenorului: „Maestre, ce fel de cartușe sînt astea?" „Englezești, marca... X, foarte bune" — i se răspunde. „Nu trag cu ele în concurs. Nu-s bune. N-ai văzut? Am încercat adineauri și am dat un „optar". Categoric, nu trag cu ele".

— Bine, stai liniștită, am să-ți aduc din cele cu care ai mai tras, a asigurat-o antrenorul, văzînd-o descumpănită.

După cîteva clipe antrenorul s-a înapoiat cu o cutie din acelea cunoscute de către trăgătoare, care întrase în panică în urma acelui „optar", pricinuit — după ideea... superstițioasă a sportivei — de noua marcă de cartușe.

— Bravo! Îți mulțumesc, a exclamat Carmen Stănescu, complet redresată, văzînd pe capacul cutiei marca de cartușe familiară ei.

— Și în ziua aceea — își amintește zîmbind antrenorul D. Pineta — Carmen a tras dumnezeiește, devenind campioană națională, după doi ani de la debutul pe poligon.

Mai tîrziu, cînd antrenorul i-a destăinuit că, neavînd la îndemînă, în acea zi, decît cartușe noi, englezești, schimbase în fugă doar capacul cutiei — cartușele rămînînd aceleași — campioana n-a vrut să creadă în ruptul capului. Prea trăsese bine.

Și de atunci a mai tras bine. Chiar foarte bine, încît după încă un an de activitate competițională — în 1953 — a obținut titlul de maestră a sportului, înregistrînd și o comportare foarte bună la un mare concurs în U.R.S.S.

IN MARE DILEMA

— O bună bucată de vreme, am cunoscut o mare dilemă, ne mărturisea Carmen Stănescu. O adevărată dramă, dacă vreți. Competițiile sportive, cu tot cortegiul lor de frămîntări, bucurii și necazuri, mă cuceriseră. Sportul devenise pentru mine noua pasiune, iar poligonul a doua scenă. Ambițiile de autodepășire și tensiunea de pe poligon erau foarte asemănătoare cu cele de pe scenă. Pe poligon obțineam rezultate bune, iar pe scenă — fără falsă modestie — aveam, de asemenea, realizări promițătoare...

Și, în adevăr, a fost o dilemă. Nu numai pentru sportivă, ci și pentru cei de la tir, disciplină în care tînăra actriță ocupa un loc fruntaș. În același timp, însă, valoroasa trăgătoare era din ce în ce mai mult solicitată de activitatea artistică în care înfăptuia frumoasele promisiuni făcute încă din conservator. Antrenorul — și el în dilemă — căuta să „asambleze" lucrurile cît mai judicios, în așa fel încît nici scena și nici poligonul să nu sufere. Grea problemă...

Așa că, după îndelungate... colocvii cu ea însăși, sportiva Carmen Stănescu a decis, într-o bună zi, să pună definitiv arma în rastel, spunînd adio poligonului, obținînd în continuarea activității ei scenice distincția de artistă emerită...

Poate că, în încheiere, așteptați o cifră. Faceți puțină aritmetică. De cînd i s-a decernat titlul de maestră a sportului se împlinesc 15 ani, iar dacă țineți seama că atunci Carmen Stănescu era o tînără actriță, puteți afla lesne cifra care vă interesează.

Emil IENCEC

CONVORBIRI CU DOMNUL GORE

SPECIALITATEA NR. 1

— În sfîrșit o veste bună din volei. După ce la băieți am îndurat, în ultima vreme, cîteva înfrîngeri nepăcute și cu semn rău pentru Mexic, după ce fetele, la rîndu-le, n-au avut bunăvoința să ne ofere plăceri prin comportarea-n întîlnirile recente, iată că săptămîna trecută, participînd la „Criteriul speranțelor olimpice" juniorii noștri au izbutit să învingă formația U.R.S.S. cu trei seturi la două.

— Era și de-așteptat, zice dl. G. În materie de speranțe noi am stat întotdeauna bine.

EVOLUȚIA TERENURILOR DE SPORT

— Se pare că, bizuindu-mă pe o plîngere din gazetă, terenurile de fotbal din Săvinești au fost spre dezamăgirea localnicilor răpite sportului și transformate în grajduri pentru animale.

— Încă-i bine — clatină din cap cu înțelepciune tolerantă dl. G. În alte locuri stadioanele au fost transformate (vezi și expresia: i-a căsăpit!) în măcelării.

IUBIRE, IUBIRE...

— Am terminat de citit cartea lui Victor Bănciulescu „Sport și legendă". E prima oară, mi se pare, cînd se înfățișează la noi (și poate nu numai la noi) un asemenea bagaj, legătura dintre sporturile antichității și spiritualitatea acestor vremuri, întruchipată în mituri, dintre hexametrii cu legende și atletismul olimpiadelor elene, dintre, în definitiv, discobolul de pe stadion și discobolul sculptură. E o carte necesară, din păcate și utilă din fericire pentru buscularea vanității zis intelectuale care nu binevoiește a lua în considerație alergările pe 400, cam așa cum nevasta impiegatului a II-a de odinioară la Zimnicea:

Fericit, se-nscrie social în clasa funcționarilor, refuză să-și mărite fata cu băiatul cizmarului (manual, deci) din colț.

E cartea aceasta, un fapt, încă un fapt, care demonstrează că orice s-ar spune cultura europeană se apropie iarăși — după consumarea a vreo două mii de ani de misticism — de valorile sportului.

Dl. Gore ascultă cu răceală.

— Am citit și eu cartea la care te referi, spune el. Din nefericire, mi se pare că lucrarea a ieșit de sub tipar prea tîrziu, cu o întîrziere adică de o jumătate de veac. Pentru că, dacă fenomenul cultural se apropie de sport, în schimb, sportul vezi cele ce se-ntîmplă pe stadioanele anului, se îndepărtează de cultură. Raporturile în timp dintre cele două lumi îmi amintesc condiția tragică a iubirii. La început solicită el (sau ea); iar ea (sau el) refuză; pe urmă ea (sau el) acceptă, dar el (sau ea) refuză.

Dl. G. făcu o pauză, apoi se lansă în metafizică.

— Știu de altfel o legendă pe această temă a dragostei fără soluție. De ce să n-o transformăm în „sport și legendă"?

p. conf.
Al. MIRODAN

CENTENARUL UNUI MARE ACROBAT ROMÂN: TRAIAN LUPU

Cupola sferică a circului și spațiul circumscris în limitele severe ale arenei au constituit o permanentă invitație la performanțe.

Și iată că, într-o zi, trapezul a fost agățat la înălțimi ce tăiau respirația.

Francezul *Jules Leotard* a prezentat zborul sub cupolă la 12 noiembrie 1859. Toată lumea aplauda extraordinara evoluție, dar, peste ani, românul *Traian Lupu* avea să spună: „nu-i de ajuns!"

Venind în București din Munții Mehedințului — unde s-a născut la 5 martie 1868 — cu desaga de cărți învelite în ștergar, *Traian Lupu* purta în inimă o imensă dorință de a cunoaște. Părinții l-au înscris la școala normală, cu gîndul să-l vadă învățător. Flăcăul suplu este remarcat de *Gheorghe Moceanu*, profesorul care a pregătit și format o întreagă pleiadă de gimnaști și acrobați români.

La școala lui Moceanu, TRAIAN LUPU OBȚINE IN ANUL 1883 MEDALIA DE BRONZ, IN 1884 CEA DE ARGINT, IAR ÎN 1885 PE CEA DE AUR. Se făcuse remarcat, iar numele său începe să circule în lumea amatorilor de sport și performanțe neobișnuite. Participă împreună cu alți elevi ai cursurilor de gimnastică la spectacolele organizate în circ de *Gheorghe Moceanu*, unde este cucerit de mirajul saltului sub cupolă.

Prietenii îl sfătuiesc să accepte funcția de profesor de gimnastică la una din școlile din București sau din țară, dar *Traian Lupu* face un gest dezaprobat de unii și neînțeles de alții: alege circul! Și-a dat seama că — în condițiile de atunci — acolo era locul unde se putea afirma... Peste puțin timp, împreună cu Petrescu — un alt elev strălucit al lui Moceanu — creează un număr acrobatic la trei trapeze, cu care debutează în noul local de circ, construit de Sidoli pe malul Dîmboviței.

Vorbind despre acrobații români, cunoscutul scriitor și istoric de circ *Tristan Rémy* spunea:

„Românii au fost renumiți prin numerele lor la bare fixe, paralele și aeriene. În aceste discipline (...) Traian Lupu, conducătorul trupei cu același nume, figurează la loc de cinste în lucrările tehnice și de istorie care privesc circul. Cînd trupa lui Lupu a apărut în noiembrie 1892 la Cirque d'Hiver din Paris, a avut un succes atît de mare, încît a fost solicitat să reapară în timpul iernii 1894—1895..."

DUPĂ UN TURNEU DE APROAPE 14 ANI — IN CARE TIMP ȘI-A CĂPĂTAT O FAIMĂ MONDIALĂ — *Traian Lupu* se reîntoarce în București, unde *ziarele consemnează evenimentul pe prima pagină*. La circul Sidoli — acolo unde a cunoscut succesul debutului — prezintă noua sa creație: *acrobații la șapte bare aeriene!*

Acest număr care cerea o intensă pregătire și reflexe perfecte se execută fără plasă. Orice greșeală putea fi fatală! În decursul unei întregi cariere, *Traian Lupu* nu a suferit nici un accident.

Traian Lupu a ridicat prestigiul și valoarea școlii acrobatice românești și și-a cîștigat cu prisosință dreptul de a nu fi uitat.

I. C. BUTNARU

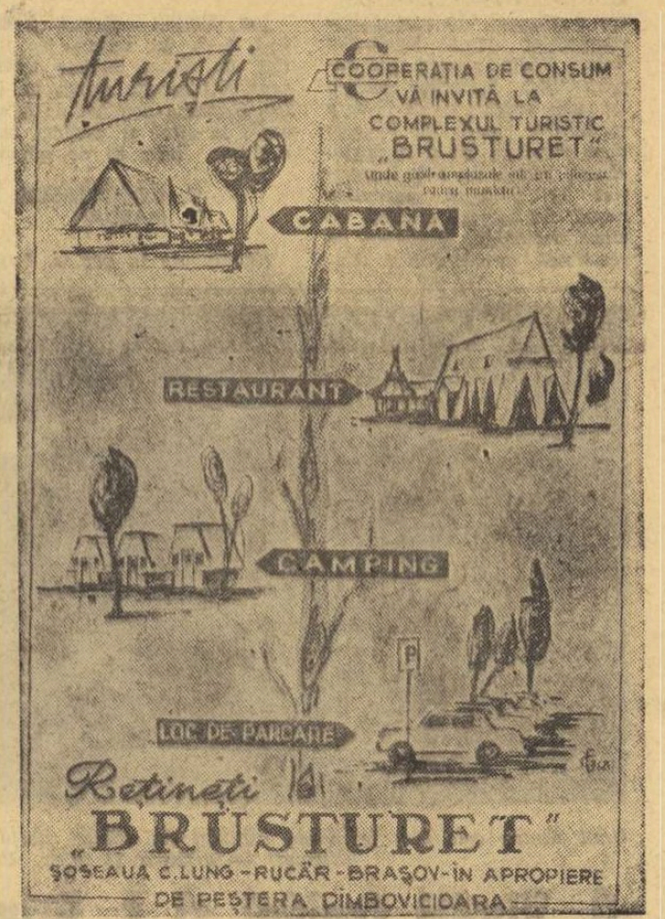

RĂSPUNDE Ion Pășlașu

Ing. NICOLAE PETRE, BUCUREȘTI. — După cum vedem, dv. propuneți schimbarea numelui tuturor echipelor noastre de fotbal de divizia A! Este exagerat. Chiar dacă unele denumiri nu ni se par cele mai potrivite, să nu uităm că, de-a lungul anilor, o serie de formații au ajuns să fie cunoscute, chiar și peste hotare, sub numele actual. Dv. propuneți, de pildă, ca Petrolul să-și reia numele pe care l-a purtat cîndva — Juventus. Dar ce spune noilor generații acest nume? În schimb, sîntem cu totul de acord în problema echipamentului. Echipele să dea dovadă de seriozitate, să se fixeze asupra unor culori PROPRII, punînd capăt unei practici de neînțeles: schimbarea culorilor de la un meci la altul.

PAUL LEIBOVICI, DOROHOI. — 1. Deocamdată, nu se are în vedere organizarea unui turneu... precompetițional, cu participarea echipelor Rapid, Dinamo, Steaua și Progresul. 2. „Este adevărat că Gornea va reveni la Steaua?". Știu și eu? Sîntem în perioada... zvonurilor. Dar n-ar fi exclus ca Doroholul să fie mai bine informat asupra transferurilor din Capitală!

DORU STOICA, CLUJ. — 1. Este una și aceeași persoană, așa cum susțineți dv. 2. Portarul Narcis Coman a jucat, pentru prima oară, în divizia A, la U.T.A.

GHEORGHE POP, GHERLA. — Întrebarea dv. este neclară. Boxerii noștri au obținut mari succese de a lungul anilor. În urmă cu 35—40 de ani, Lucian Popescu a cucerit trei titluri europene de box profesionist, iar Toma Aurel a deținut, de asemenea, o centură europeană. În boxul amator, Nicolae Linca ne-a oferit, în 1956 la Melbourne, marea satisfacție a cuceririi unei medalii de aur! Asta ați vrut să știți?

VASILE RADU, PLOIEȘTI. — Vreți să practicați judo, eventual în cadrul unei echipe bucureștene, profitînd de faptul că sînteți în vacanță. Vă dau adresa: clubul Progresul — a înființat, de curînd, o astfel de secție. I s-a garantat că ea va merge mai bine decît cea de fotbal! Nici nu e prea greu, de altfel...

TITI GHEORGHIU, VASLUI. — Începuturi bune, continuări mai puțin inspirate, pe care trebuie să le revedeți. Am reținut „Stihurile de vacanță": În aceste zile de toropeală / Matematica, / Istoria, Fizica, / Biologia etc. / Își fac din ghiozdan studiou / Și rînd pe rînd atîpesc. / Numai Maria sa Balonul, / singurul, / Suferă de insomnie.

ANDREI POROCEANU, BRAILA. — În 1948, arbitrul de box I. Boamfă a fost campion al țării la categoria semimijlocie. Cum arată astăzi, n-ați spune că a fost, cîndva, un... semimijlociu!

M. POLOMAN, ZORESTI. — Curioasă întrebare: de ce nu joacă Steaua și în „Cupa Cupelor". La Zorești încă nu s-a aflat că Steaua a fost eliminată, în Cupă, de Progresul? Ca atare, nici nu s-a mai pus problema participării la ambele competiții, care, oricum, n-ar fi fost posibilă. Scăpată de o grijă, Steaua, echipa dv. favorită, ar putea să ne rezerve o surpriză plăcută în „Cupa Campionilor Europeni".

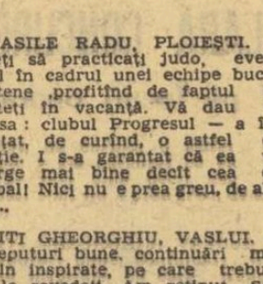

IOSIF GRUBER, ROȘIA. — Echipa Braziliei nu l-a avut în formație pe Pele, în meciul cu Ungaria, din cadrul C.M. 1966.

COSTEL CIOSEI, CONSTANȚA. — Nu există nici o legătură de rudenie între Pavlovici, fostul portar al echipei naționale de fotbal, și înaintașul cu același nume, de la F. C. Argeș. De asemenea, între Jenei (Steagul roșu) și Jenei (Steaua).

GRIGORE TOLOACĂ, BUCUREȘTI. — Inserăm cîteva dintre sfaturile dv. către spectatori:

● Spectatorul are tot dreptul să ceară spectacol fotbalistic, dar și obligația de a nu se da în spectacol.

● Pentru ca să fii cinstit în aprecierea ambelor echipe, nu-i nevoie ca, în prealabil, să te... cinstești. Din contra.

● Nu uitați, cînd echipa favorită este „sufocată" de adversar, încurajările dv. înseamnă AER. Dați-i-l!

EUGEN PETRESCU, ISACCEA. — Aveți o „recomandare" pentru Farul Constanța? Să vă spun ceva: la fotbal, de un lucru nu ducem lipsă: de sfaturi. Oricum, folosiți adresa: Farul Constanța. Dacă va cîștiga campionatul, o să mă gîndesc la „rețetele" miraculoase cuprinse în scrisoarea dv...

IOAN PURCĂRAȘU, SUCEAVA. — Patru țări candidează, în momentul de față, la proprietatea definitivă a „Cupei Jules Rimet": Uruguay (cîștigătoare în 1930 și 1950), Italia (1934 și 1938) și Brazilia (1958 și 1962). După cum reiese din cifrele pe care le publicăm, nu se pune NEAPĂRAT condiția cîștigării de trei ori consecutiv a prețiosului trofeu.

Ilustrații: N. CLAUDIU

Duminicile unui nesportiv

LINDBERGH

AM REINTILNIT, deunăzi, imaginea lui Charles A. Lindbergh într-o revistă străină și m-a izbit, din poză, aripa timpului. Pe obrazu-i lunguieț, cu priviri deschise spre oameni, deceniile își crestaseră cruda lor geografie: numai trupul lui înalt și uscătiv, împletit din mușchi și tendoane, vremea nu izbutise să-l deformeze. La aproape șaptezeci de ani, primul aviator care a traversat la 20—21 mai 1927, de unul singur spațiile nemărginite dintre două continente, despărțite de prăpastia lichidă a unui ocean, și-a păstrat sprinteneala sportivă din tinerețe.

Orașul își digeră somnul de după-amiază duminicală și, cu revista deschisă pe masa mea de lucru, eu îmi amintesc de colonelul Lindbergh, pe care l-am cunoscut acum trei decenii, cînd ne-a vizitat țara, poposind o zi la Cluj. Fusese oaspetele profesorului Iuliu Hațieganu, în casa lui de pe strada Eminescu din apropierea parcului orășenesc răspîndind tihna fericită a unui sfîrșit de vară. Mă poftise gazda fiindcă știam ceva englezește, vreo două duzini de fraze uzuale și tot atîtea formule de politeță orală.

Lindbergh era celebru, ziarele nu încetaseră să vorbească despre el nici după mai mult de un deceniu de la bravura cu care înfruntase necunoscutul, într-un aeroplan, „Spiritul Sfîntului Ludovic", încă destul de primitiv, pe care vîntul ploaia, ninsoarea, întunericul și furtuna l-au sălțat, zgîlțîit, învîrtit și înșurubat, timp de 33 de ore, în vîrtejele văzduhului oceanic ca pe-o jucărie, însă omul de la comandă a fost mai tare decît puterile dezlănțuite ale firii, învingîndu-le fiindcă a știut să vrea și a mai știut că voința înțeleaptă înfrînge orice obstacol.

Îl priveam, atunci demult, pe bărbatul încă tînăr, pe care natura îl croise mai înalt decît pe alții, îi făcuse o față prelungă și-i picurase azurul zării în ochi. Avea mișcările controlate, vorba disciplinată, o ținută de discretă modestie. Gloria nu-i răpise nimic din firescul purtării, din căldura sa umană. Ne-a vorbit, fiindcă, asta voiam să aflăm chiar de la el — era acolo și prietenul meu de mai tîrziu, Vilibald! — cum repurtase victoria sa asupra timidității, a fricii, a tehnicii și a naturii, care, coalizate toate împotriva omului, pot să-l doboare chiar pe pămînt solid, dar încă în țările de sus?

— Gîndul mi-a venit într-un zbor de dimineață, pe coasta Atlanticului — spunea Charles Lindbergh. Mă răsuceam de pe o aripă pe alta cu avionul, și nu vedeam decît oglinda sclipitoare a oceanului. Am zburat spre întinderea lichidă, pierdută în zare, m-am rotit peste ea și, fiindcă pe apă nu se poate ateriza cu avionul, mi-am spus că trebuie să ajung pînă la cel mai apropiat uscat, în direcția răsăritului. Cel mai apropiat uscat era Europa. Atunci am luat hotărîrea să ajung, singur, cu pasărea mea, într-o bună zi, dincolo. N-am destăinuit nimănui intenția mea, dar am început antrenamentul, zi de zi, zburînd întîi o sută de mile, apoi trei, apoi cinci și, tot așa, din ce în ce mai mult. Zburam ziua și zburam în amurg, cînd încep să nu se mai vadă decît sus, stelele, iar jos, salbele de lumini ale orașelor înnoptate. Am pornit, cînd am crezut că sînt în stare să-mi înving orice teamă sau șovăială. Totuși, teama m-a cuprins de mai multe ori deasupra oceanului, mai ales din pricina cantității reduse de carburant pe care o aveam în rezervor. Dacă am izbutit, totuși, este fiindcă norocul mi-a fost prieten.

Norocul? Poate, dacă înțelegem prin noroc seriozitate, stăruință, curaj, modestie și o credință infinită în puterea de neînfrînt a omului. La aproape șaptezeci de ani, om de laborator și cercetare științifică, Charles Lindbergh — cu care viața n-a fost blîndă de fel, răpindu-i un copil, furat și ucis de gangsteri, și răpindu-l pe cel mai bun prieten al său, doctorul Alexis Carrel — mai radiază, în portretul din magazinul străin, credința aceasta, care născocește, construiește și supune Universul!

George SBÂRCEA

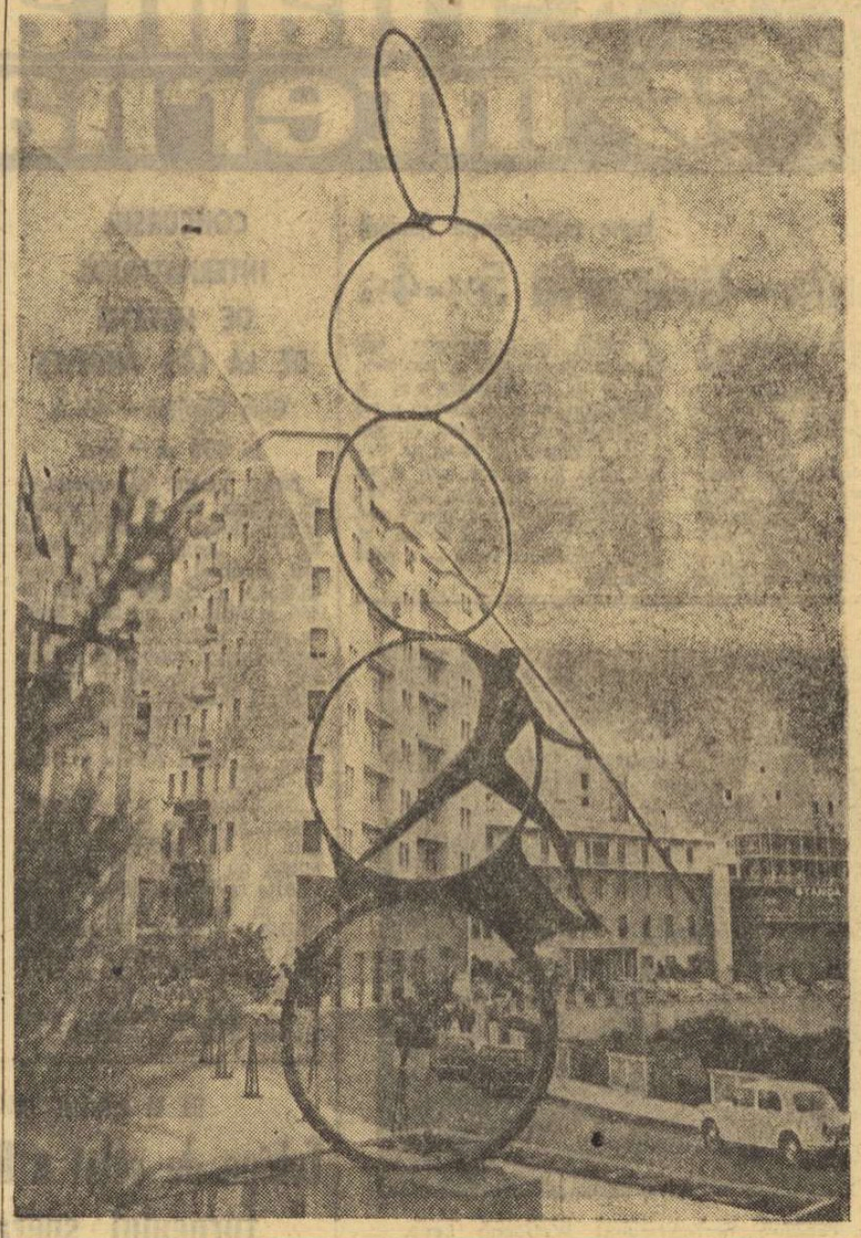

Arta lui Nunzio Di Pasquale

Desenator tehnic la primărie, autodidact, modest și străbătut de un discret fior interior, **Nunzio Di Pasquale** *a devenit în scurtă vreme unul dintre cei mai apreciați sculptori din tînăra generație italiană. El onorează arta întregii țări, nu numai a Siciliei natale.*

Am nutrit dorința de a-l cunoaște din clipa în care privirile ne-au fost fascinate de opera sa din fața micului stadion Campo Villa Margheritta din Ragusa (orașul său de baștină). Pe un soclu înalt, cu bazin acvatic, cele cinci cercuri olimpice au fost dispuse vertical, suprapuse în diverse planuri și liate prin linia suplă, elegantă, dinamică a unui aruncător de suliță simbolic. Dragostea pentru sport a raguzanilor nu putea fi mai distins omagiată decît prin arta statuară a talentatului creator **Nunzio Di Pasquale.**

În atelierul său din Ragusa am cunoscut evoluția febrilelor căutări artistice. Acum, **Di Pasquale** *se dedică cu deosebire lucrărilor făurite în aramă. Temele sportive nu le-a părăsit însă. Cu surprindere am constatat că placheta omagială pe care primarul orașului,* **prof. Francesco Pisana,** *a oferit-o delegației române reprezintă o baschetbalistă contorsionată, în viziune abstractă, ciocănită în metalul arămiu. Placheta purta, discret, semnătura:* **Nunzio Di Pasquale.**

Artistului din Ragusa, consacrat la expozițiile și saloanele de la Paris și din toată Italia, un nou salut prietenesc din România!

Victor BANCIULESCU

„MAREA CURSĂ"

Zilele acestea s-au împlinit 60 de ani de cînd George Schuster, la bordul unui automobil produs de E. R. Thomas Co. din Buffalo, a efectuat cea mai lungă cursă automobilistică a tuturor timpurilor.

Hotărîrea companiei din Buffalo de a-l trimite la Paris, într-o chestiune de afaceri, i-a trezit lui Schuster ideea de a face această călătorie cu automobilul — via California, Japonia și Siberia. Propunerea a fost însușită imediat de compania respectivă, care, în acea epocă de pionierat al automobilului, nu ignora efectele de reclamă pentru produsele sale, fiind sprijinită apoi, din aceleași considerente, de ziarul „New York Times".

După exact 41 de zile, 8 ore și 15 minute de la start, mașina lui Schuster ajungea la San Francisco, unde era îmbarcată pe un vas cu destinația Japonia. Călătoria, deși a durat atîta timp (explicabil dacă avem în vedere că viteza maximă a celei mai rapide mașini din acea vreme nu depășea 20—30 km la oră) a fost cea mai ușoară. Etapa japoneză a fost și ea ușoară nepunîndu-i temerarului alergător probleme deosebite. Dar, o dată cu debarcarea la Vladivostok și aventurarea în necunoscuta Siberie, Schuster începe să resimtă duritatea încercării: lipsa drumurilor sau drumuri desfundate care-l obligau la eforturi supraomenești pentru a-și urni mașina din loc, lipsa stațiilor de alimentare, vitregiile vremii — toate acestea făcîndu-l, nu o dată, să se gîndească dacă n-ar fi mai bine să abandoneze. Cu un curaj demn de remarcat, el a mers însă înainte. În cele din urmă, la 30 iulie 1908, Schuster ajunge la Paris.

Peripețiile călătoriei sale au fost pe larg relatate de presă (în 1965 a fost turnat chiar un film: „Marea cursă" — al cărui protagonist a fost Tonny Curtis), iar victoria sa trebuia să-i aducă un premiu de 1 000 de dolari și un steag american. Dar, după cum a declarat Schuster ulterior, organizatorii i-au înmînat doar steagul uitînd de cei 1 000 de dolari, în timp ce vînzările firmei E. R. Thomas și tirajul ziarului „New York Times" au sporit simțitor.

După 60 de ani de la memorabila cursă, ziarul „New York Times" s-a gîndit să repare nedreptatea produsă, oferind bătrînului alergător premiul promis atunci — 1 000 de dolari.

I. SOCACIU

SPORTIVI SUB CUPOLA ACADEMIEI

GEORGE OPRESCU: „Sportul, un mijloc admirabil, dar nicidecum un scop în sine"

— La cei 87 de ani ai mei, pot spune că am fost martorul multor măsuri și prefaceri, atît în civilizația mondială, cît și în desfășurarea vieții poporului nostru — ne întîmpină acad. George Oprescu.

Sportul a evoluat și el, devenind nu numai o activitate recreativă, ci și un spectacol care atrage întotdeauna masele. Dar, oare, țelurile lui fundamentale — mă refer la cele morale, educative — marchează vreun progres, fie el chiar numai o continuare a preceptelor sănătoase pe care ni le-a lăsat înțelepciunea anticilor?

Și-apoi, unii și-au făcut o profesie din sport după cum, în străinătate, funcționează impresari și întreprinderi sadea care regizează programe sportive, ca și cînd ar fi muzic-holuri, transformînd astfel OMUL-SPORTIV într-un fel de obiect de delectare a OMULUI-SPECTATOR, perpelit de emoțiile pe care i le oferă atletul, boxerul, luptătorul, halterofilul sau jucătorul cu mingea.

Astfel cred că s-a creat relația OMUL-PLĂTIT în favoarea distracției OMULUI-PLĂTITOR.

— După cum constat, dv. faceți un riguros rechizitoriu sportului de azi, dovedindu-vă totodată un aspru, un neînduplecat judecător al lui.

— De fel! Eu înțeleg și susțin sportul, sportul care exprimă cu adevărat exercițiul, sportul care dezvoltă nobilele funcții morale generate în întrecerea leală, sportul care face, simultan cu competiția în care sînt angajați cei din stadion, însăși educația maselor din tribunele stadionului; nu subscriu însă pentru un sport care e numai un pretext, atît pentru cei ce-l practică, pentru a-și comercializa aptitudinile, cît și pentru spectatori, de a se înverșuna de parcă ar miza pe cai de curse...

— Dv. ați făcut sport?

— Aflați că am fost un bun jucător de oină în liceu — și Liceul Matei Basarab din București avea una dintre cele mai redutabile echipe din campionatul interșcolar de la finele veacului trecut — iar la gimnastică am fost elevul vestiților Moceanu și Velescu, socotiți drept părinții gimnasticii din țara românească.

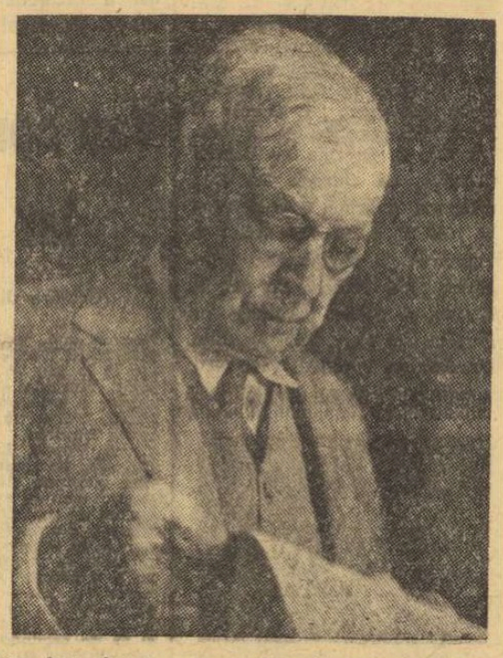

Am fost un gimnast de nădejde, mlădios în mișcări și riguros în execuție, după cum mă dovedisem un strașnic alergător pe distanțele scurte. Dar ceea ce m-a atras în deosebi erau săriturile, cele libere și cele cu prăjina.

Și erau socotite drept primejdioase pe atunci aceste sărituri cu prăjina. Mai înainte de a ți se fi încredințat prăjina, ți se atrăgea atenția că *„la orice alt exercițiu îți poți frînge vreun mădular dar la săritura cu prăjina ești expus de-a dreptul să-ți frîngi gîtul. Deci, atenție, ia seama la... gît, la stachetă, la prăjină"!*

...Și, har Domnului, gîtul nu mi l-am frînt, stacheta o depășeam și prăjina o împingeam să cadă în urma mea, preocupat să-i fac vînt în spatele stachetei, să n-o lovească cumva...

Ca să vedeți în ce măsură știau să fie pedagogi Moceanu și Velescu, preocupați să sădească dragostea pentru gimnastică, am să vă povestesc un episod dintre cele mai grăitoare. Fiind profesor de franceză la Liceul „Ioan Maiorescu" din Giurgiu, de dragul gimnasticii de ansamblu mă alăturam elevilor la ora de gimnastică și făceam laolaltă exercițiile programului din lecția respectivă.

Dar, să revin la cele discutate la început. Așadar, eu sînt pentru sport — SPORT PENTRU SPORT — dacă sport înseamnă exercițiul fizic care să oțelească organismul, să întărească mintea și să ajute la formarea caracterelor.

Consider că sportul trebuie să rămînă un admirabil *mijloc, dar niciodată un scop în sine!*

V. FIROIU

4 întrebări între 4 ochi

CU RAF VALONE

Prezent la cel de al IX-lea Festival internațional cinematografic de la Karlovy Vary, în calitate de membru al juriului, apreciatul actor italian Raf Valone a avut o convorbire cu ziaristul cehoslovac J. Skala, căruia i-a răspuns la următoarele patru întrebări:

— Este adevărat că veți reapare pe ecran într-un film cu subiect sportiv?

— Da. Mi s-a încredințat rolul titular în filmul „Dribling", o coproducție franco-spaniolă în regia lui Mario Comus. Filmul redă peripețiile unui antrenor de fotbal care după un insucces suferit în America se hotărăște să pregătească o echipă anonimă din apropiere de Bilbao. În decursul acțiunii apare și un conflict între dragoste și sport care — lucru nemaipomenit! — ia sfîrșit cu victoria sportului...

— Aveți, probabil, o echipă preferată?

— De loc. Sînt suporterul fotbalului de calitate și atîta tot. De aceea, cînd turnez la Roma, Londra sau Madrid mă veți găsi întotdeauna la fotbal. Filmez și în S.U.A., dar acolo nu mă duc la fotbal.

— Dar un jucător preferat aveți?

— Asta da. Primul este Rivera, apoi Pele, Eusebio și Mazzola.

— Copiii dv. fac sport?

— Numai pentru destindere, dar fac mult. Ceea ce este mai interesant e că fetele mele, două gemene în vîrstă de 12 ani, joacă fotbal mult mai bine și cu mai multă plăcere decît fratele lor, care are 14 ani...

Primele noastre automobiliste

Asociația AUTOMOBIL-CLUB-ROMÂN, formată la București în luna aprilie 1904, **pentru încurajarea gustului, mișcării și industriei automobilistice în țara noastră** — după cum ne-o spun statutele respective — avea între membrii săi și două femei — pe soția automobilistului sportiv Jean Cămărășescu și pe Marta Bibescu. Un an mai tîrziu, se înscria ca membră activă a A.C.R. a treia femeie — soția lui Petre Bulaciu, alt automobilist pasionat al timpului. Acestea au fost primele femei din România care au practicat efectiv automobilismul, conducînd mult discutatele vehicule de acum șaizeci de ani. Și dintre ele, cea mai cutezătoare a fost Yvonne Cămărășescu, pe care o vedem în fotografie, la volanul „splendidului" său DE DION BOUTON, de 9 CP, **„tăcîndu-și preumblarea zilnică pe malurile lalomiței, împreună cu doamna Bulaciu, căreia îi trece conducerea din cînd în cînd".** Înțelegem din această informație apărută în ziarele timpului că ambele sportive se antrenau zilnic, undeva la țară, departe de străzile aglomerate ale Capitalei.

I. M.

SEXUL SLAB ȘI ȘAHUL

Cu ocazia recentului turneu internațional de șah care s-a desfășurat la Bamberg (R.F.G.), cîțiva redactori ai ziarului elvețian „Sport" au inițiat o anchetă printre participanți, căutînd să afle răspuns la întrebarea: „de ce femeile nu pot atinge în domeniul șahului nivelul competițional masculin?"

Marele maestru internațional, Paul Keres, a fost de părere că greutatea constă în obligativitatea reprezentantelor sexului frumos de a petrece în fața mesei de șah cîteva ore de joc.

Cel mai interesant răspuns a fost, însă, acela al olandezului Jan Donner, care a afirmat că principalul obstacol în calea obținerii unor rezultate superioare de către șahiste este... plictiseala. Plictiseală care provine din aceea că regulamentul nu permite discuții în timpul jocului. Și tăcerea timp de atîtea ore! — are darul de a le deprima pe șahiste...

SPORTUL magazin

De la trimisul nostru special, RADU VOIA :

ZI DECISIVĂ ÎN BALCANIADA DE TENIS

SOFIA, 20 (prin telefon). — Balcaniada de tenis, ediția 1968, va fi decisă numai în finiș. Ultimele întîlniri de duminică, adevărate derbiuri, vor trebui să definitiveze ordinea în cele două clasamente, masculin și feminin. În amîndouă există, pentru moment, egalitate pe primele două locuri, cîte două echipe rămînînd neînvinse pînă acum. Și — fapt important de reținut — în ambele turnee echipele României, deținătoarele trofeelor de anul trecut, luptă cu bune șanse pentru menținerea întîietății. În turneul masculin, decisiv va fi meciul România — Iugoslavia, iar în cel feminin întîlnirea dintre România și Bulgaria.

Rezultatele înregistrate astăzi (n. r. ieri) : la băieți, Iugoslavia — Grecia 3—0 (Franulovici — Kalogheropoulos 6—1, 6—4, 6—3 ; Spear — Gavrilidis 6—0, 5—7, 6—2, 6—0 ; Franulovici, Spear — Gavrilidis, Arghiriu 6—2, 6—4, 6—1), Bulgaria — Turcia 3—0 (Iasmakov — Orenli 5—7, 6—4, 6—2, 6—2 ; Țolov — Gürak 6—3, 4—6, 6—3, 6—3 ; Iasmakov, Ghenov — Ataș, Gürak 6—1, 10—8, 6—3) ; la fete, Bulgaria — Grecia 2—1 (Ceakirova — Asteri 6—0, 6—1 ; Radkova — Kalogheropoulos 2—6, 6—2, 5—7, Ceakirova, Radkova — Asteri, Vasiliadu 6—4, 4—6, 6—1), Iugoslavia — Turcia 3—0 (Skul — Ambar 6—4, 6—2 ; Dvornik — Feldman 6—1, 6—2 ; Skul, Dvornik — Ambar, Feldman 6—1, 6—3).

Clasamentele în acest moment : masculin : 1. România 3 victorii, 2. Iugoslavia 3 v, 3. Grecia 1 v, 4. Bulgaria 1 v, 5. Turcia 0 v ; feminin : 1. România 3 v, 2. Bulgaria 3 v, 3. Grecia 1 v, 4. Iugoslavia 1 v, 5. Turcia 0 v.

„CUPA GALEA"

(Urmare din pag. 1)

Aydin a făcut tot ce i-a stat în putere pentru a reduce din proporțiile scorului. El a căutat să contracareze cu retururi în forță serviciile tari și rapide ale lui Santei, și — în general — prin lovituri lungi, puternice să-și mențină adversarul cît mai mult pe linia de fund a terenului. Intențiile sale au fost lăudabile, însă fără efect deosebit asupra lui Santei, care a găsit antidotul potrivit aproape în permanență. Oricum, în ciuda decalajului valoric, meciul a plăcut, datorită combativității ambilor jucători.

Viorel Marcu — Beyazit Ambar 6—2, 6—0. Jocul lui Marcu, robust și cu acțiuni îndrăznețe, marcînd un grad superior de constanță, n-a dat nici o șansă lui Ambar, care, în afara unor sclipiri din prima parte a setului întîi, n-a putut ține pasul, pierzînd în numai jumătate de oră.

V. Marcu, C. Dumitrescu — R. Aydin, B. Ambar 6—2, 6—2, 6—2. Disputa a oferit un plus de spectaculozitate, datorită ritmului viu și unor palpitante dueluri la fileu, care au atras binemeritate aplauze celor patru competitori. Mai omogen și incisiv, cuplul român și-a adjudecat cu ușurință victoria, la un scor simetric și net.

Pentru locurile 3—4, s-au întîlnit formațiile R. D. GERMANE și ELVEȚIEI. Deocamdată, egalitate **(1—1) : R. Weise — M. Burgener 1—6, 6—4, 6—4, P. Weiss — R. Spitzer 7—5, 3—6, 0—6.** Meciul de dublu a fost amînat din cauza ploii.

ASTĂZI, ultimele partide : de la ora 9.30 : **R. D. Germană — Elveția,** de la ora 10 : **România — Turcia** (Dumitrescu — Aydin și Hărădău — Ataș).

Actualitatea internațională

Lupte greco-romane (juniori)

România—Bulgaria 5½-4½

PERNIK, 20 (prin telefon). — În sala de sport din localitate echipa de lupte greco-romane (juniori) a țării noastre a susținut prima întîlnire internațională, în compania reprezentativei similare a Bulgariei. La capătul unor întreceri spectaculoase, tinerii noștri luptători au ieșit victorioși cu rezultatul de 5½—4½. Iată rezultatele tehnice : cat. 48 kg I. Ghibu egal cu P. Ganev, cat. 52 kg Șt. Badea b.p. L. Surupov, cat. 56 kg C. Vîrtosu b.p. B. Danielov, cat. 60 kg M. Marmara p.p. I. Popov, cat. 65 kg S. Șerban p. tuș P. Slacev, cat. 70 kg Gh. Vădraru p. tuș I. Kolev, cat. 75 kg Fr. Naghi p.tuș K. Petkov, cat. 81 kg L. Eizic b.tuș Gh. Dimitrov, cat. 87 kg A. Bucov b.p. P. Lesov, cat. + 87 kg V. Dolipschi b. tuș S. Mitov. Duminică seara — a doua întîlnire.

CONCURSUL INTERNAȚIONAL DE NATAȚIE DE LA LOS ANGELES

Greg Charlton — 4:11,4 la 400 m — liber

NEW YORK (Agerpres). — În prima zi a concursului internațional de natație de la Los Angeles, recordmanul mondial Greg Charlton (S.U.A.) a cîștigat proba de 400 m liber cu un timp foarte bun : 4:11,4 (cea mai bună performanță mondială a anului). Proba de 200 m bras a revenit canadianului William Mahoney, cronometrat în 2:34,3, iar cea de 200 m fluture lui John Ferris (S.U.A.) cu 2:06,9.

Înotătoarea sud-africană Karen Muir s-a clasat pe primul loc în proba de 100 m spate, cu timpul de 1:07,3.

Alte rezultate: MASCULIN : 100 m spate : Mark Mader (S.U.A.) — 1:02,0 ; FEMININ : 400 m liber : Ann Simmons (S.U.A.) — 4:38,6 ; 200 m bras : Debbie Hudson (S.U.A.) — 2:46,4 ; 200 m fluture : Toni Hewitt (S.U.A.) — 2:23,7.

De la trimisul nostru special, GH. RANGU :

România a debutat victorios în „Cupa Mării Baltice" la handbal

GDANSK, 20 (prin telefon). Întrecerile tradiționale ale „Cupei Mării Baltice" la handbal masculin au început pentru noi cu două surprize... de ordin organizatoric. Prima : în locul selecționatei Gdansk, anunțată inițial, participă reprezentativa de tineret a Poloniei (în aceeași grupă cu țara noastră) ; a doua : în primul joc am întîlnit reprezentativa Republicii Democrate Germane și nu selecționata de tineret a Poloniei, cum s-a comunicat în program.

Trecînd peste acest aspect, trebuie menționat că reprezentativele participante prezintă primele garnituri, fapt ce mărește considerabil interesul pentru această întrecere internațională.

În primul joc echipa Suediei a întîlnit selecționata de tineret a Poloniei. Polonezii au început tumultos, reușind să domine primele 15 minute, cînd scorul le-a fost favorabil. Treptat, însă, suedezii pun stăpînire pe joc, avînd în Persson principalul realizator (9 goluri). Scor final : 17—9 (7—5) pentru Suedia.

În partida următoare, care a opus formațiile Uniunii Sovietice și Danemarcei, am asistat la un joc extrem de disputat și spectaculos, în care răsturnările de scor au abundat. Cîștigătoarea a fost cunoscută în ultimele două minute : Uniunea Sovietică, cu scorul de 23—21 (11—11).

În cel mai important joc al zilei, reprezentativa țării noastre, jucînd excelent, a învins R.D.G. cu 19—13 (6—7).

Au înscris cele mai multe goluri Guneș (6) și Gruia (4).

Alt rezultat : Ungaria — Polonia 16—15 (6—9).

TURNEUL DE FOTBAL DE LA BUDAPESTA

În turneul internațional de fotbal rezervat echipelor de tineret de la Budapesta, formația **Dinamo București a terminat la egalitate 1—1 (0—1) cu Dinamo (U.R.S.S.).** Alte rezultate : Ruda Hvezda (Cehoslovacia) — Honved (Ungaria) 1—0 (1—0) ; Dozsa (Ungaria) — Dynamo (R. D. Germană) 2—1 (1—0).

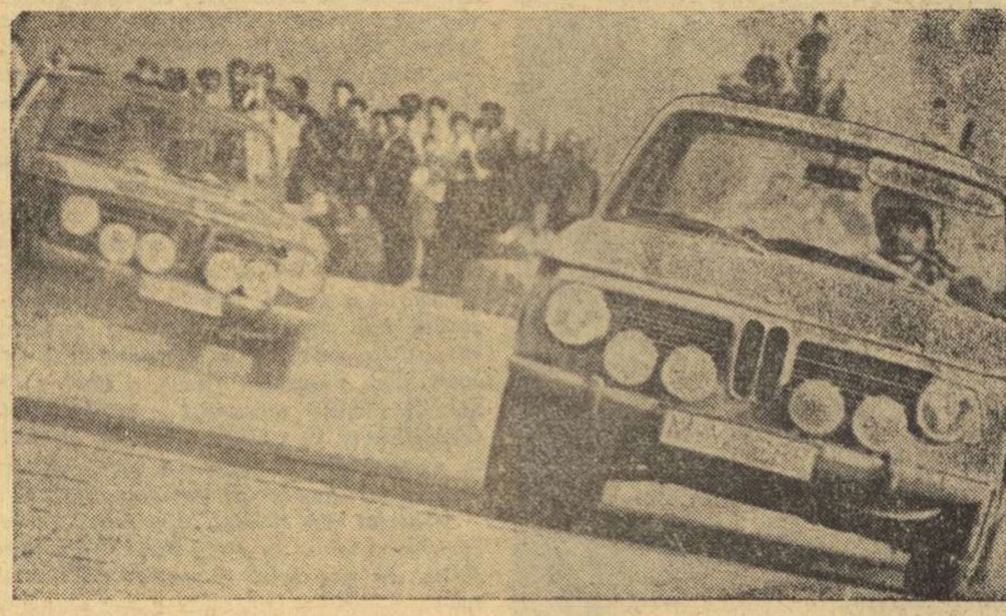

Două B.M.W.-uri în circuitul de viteză : conduce vest-germanul Wolfgang Levy, înaintea austriacului H. Bennier

„Raliul Dunării — un adevărat Safari european" — declară concurenții

(Urmare din pag. 1)

Merinsky (Austria, pe Volvo 142 S) 9693 p ; 3. Dietmayer — Hahn (Austria, pe Lancia Fulvia) 9815 p ; 4. Levy — Gomoll (R.F.G., pe BMW 2002) 9866 p ; 5. Schindler — Marquart (Austria, pe VW 1500 Sport) 10 045 p ; 6. Breyer — Göbel (Austria, pe Porsche 911 T) 10 211 p. Echipajele românești, pe Renault R 8 Gordini, au ocupat locurile : 15. Dumitrescu — Vezeanu și 17. Puiu — Heitz.

Clasamentele pe categorii și clase. Categoria A grupa 2, clasa 851—1150 cmc : 1. Rüdiger—Gries (R.D.G., pe AWE-Wartburg), 2. Culmbacher — Zimmermann (R.D.G., pe AWE-Wartburg), 3. Otto — Strehlow (R.D.G., pe AWE-Wartburg) ; clasa 1151—1300 cmc : 1. Dietmayer — Hahn (Austria, pe Lancia Fulvia), 2. Dumitrescu — Vezeanu (România, pe Renault R 8 Gordini), 3. Ciubrikov — Ciubrikov (Bulgaria, pe Bulgarrenault Gordini), 4. Puiu — Heitz (România, pe Renault — R 8 Gordini ; clasa 1301—1600 cmc : 1. Schindler — Marquart (Austria, pe VW 1500 Sport), 2. Markowski — Dalka (Polonia, pe Porsche 912) ; clasa 1601—2000 cmc : 1. Pöltinger — Merinsky (Austria, pe Volvo 142 S), 2. Levy — Gomoll (R.F.G., pe BMW 2002), 3. Bohrn — Gubier (Austria, pe Opel Kadett) ; peste 2000 cmc : 1. Schulz — Fruhmann (Austria, pe Citroen, DS 21), 2. Brezina — Fellner (Austria, pe Citroen DS 21) ; categoria A grupa 3, clasa pînă la 1600 și peste 1600 cmc : 1. Toivonen — Tinkkanen (Finlanda, pe Porsche 911 T), 2. Breyer — Göbel (Austria, pe Porsche 911 T), 3. Böck — Kaja (Austria, pe Vauxhall Viva GT).

În „Cupa Galea" la Amsterdam

În cadrul „Cupei Galea" la tenis (întrecerile care se desfășoară la Amsterdam), echipa Olandei a învins cu 5—0 selecționata Luxemburgului, iar reprezentativa Danemarcei a întrecut cu 4—1 formația Portugaliei.

De la trimisul nostru special, CONSTANTIN FAUR :

Echipa de volei a României — în finala turneului speranțelor olimpice

PIȘEK, 20 (prin telefon). Așteptate cu mult interes, primele jocuri pentru calificarea în finale s-au încheiat, aproape toate, cu 3—0. Învingătoarele au terminat cu ușurință disputele, știind — se pare — să folosească mai bine ziua de odihnă de vineri, cînd au renunțat la excursia organizată de gazde. Pentru locurile 9—10 Cuba a învins Ungaria cu 3—0 (11, 10, 14). Din celelalte calificări : R.P.D. Coreeană — R.D. Germană 3—0 (11, 15, 4) și Bulgaria — Polonia 3—0 (12, 13, 6). Duminică, Bulgaria și R.P.D. Coreeană vor lupta pentru locurile 5—6, iar R.D.G. și Polonia pentru locurile 7—8.

După-amiază au fost programate meciurile din cadrul semifinalelor. Echipa României, deși a jucat crispat, nu întotdeauna la nivelul posibilităților ei, a dispus cu 3—1 (14, 8, —12, 10) de selecționata Iugoslaviei, evident inferioară voleibaliștilor noștri. S-au remarcat Tănăsescu, Penciulescu, Dumănoiu și Moculescu, din formația română, respectiv, Brozic și Zilic. În cea de a doua semifinală echipa U.R.S.S. a cîștigat cu 3—2 (—12, 11, 1, —7, 13) în fața reprezentativei Cehoslovaciei.

Echipele României și Uniunii Sovietice se vor întîlni pentru locurile 1—2, iar cele ale Cehoslovaciei și Iugoslaviei, pentru locurile 3—4.

Memorialul Znamenski : Sapeea — 10,0 s !

● **La Leningrad** a început sîmbătă marele concurs internațional în memoria fraților Znamenski. Au fost înregistrate o serie de rezultate remarcabile, printre care : **100 m** : Vladislav Sapeea (U.R.S.S.) 10,0 s — record european egalat (în semifinale) ; **5000 m** : Keino (Kenia) 13:36,2 ; **110 mg** : Balihin (U.R.S.S.) 13,5 — record sovietic egalat ; **înălțime** : Hmarski (U.R.S.S.) 2,12, ..4. Șerban Ioan 2,06 ; **lungime** : Barkovski (U.R.S.S.) 8,04 ; **disc** : Trușenev (U.R.S.S.) 56,84 ; FEMEI : **100 m** : Samotesova (U.R.S.S.) 11,3 ; **lungime** : Taliseva (U.R.S.S.) 6,36 ; **greutate** : Cijova (U.R.S.S.) 17,66 ; **suliță** : Javorska (Polonia) 57,04.

● În concursul de decatlon de la Kassel (R.F.G.), conduce după prima zi americanul **Bill Toomey** cu 4275 p (10,4 — 7,39 — 14,04 — 1,92 — 48,0). Pe locul doi se află recordmanul mondial **Kurt Bendlin** (R.F.G.) cu 4135 p (10,6 — 7,30 — 15,15 — 1,80 — 48,6). Campionul român **Curt Socol** ocupă locul 5 cu 3730 p (11,3 — 6,98 — 13,44 — 1,89 — 51,8) iar **Silviu Hodoș** este al 7-lea cu 3509 p.

Van Springel pleacă la Paris cu tricoul galben, iar Bracke și Janssen cu... speranțe

(Urmare din pag. 1)

fiecare dată, în frunte se aflau principalii lezați. Un scurt artificiu și la km 78, după sprinturi lungi, repetate, se profilează, în sfîrșit, o evadare cu sorți de izbîndă. Scapă de controlul plutonului Dumont, Ducasse, Lopez Carril, Poppe, Leman și Wright. Cei șase se aștern la drum, măresc continuu ritmul și la km 90 au trei minute avans. Mașinile se opresc tot mai des să constate diferența dintre fugari și pluton pentru că li se par absurde comunicatele de la „Radio-Tour" : km. 112 — 7 minute ; km. 120 — 11 minute; km. 128 — 13 minute ! Poppe, despărțit de Van Springel în clasamentul general de 12 minute și 58 de secunde, este acum de fapt, liderul cursei. Sîntem la kilometrul 134 și avansul fugarilor a devenit fabulos : 14 minute. Să nu fi vrut oare plutonul să renunțe la weekend ?

Lopez Carril cîștigă cățărarea de la Cote de Courceu (500 de metri altitudine). Plutonul îl urmează pe el și pe ceilalți cinci, la 14:50,0. Este apogeul acțiunii. Grupul masiv, agitat și în sfîrșit deranjat de îndrăzneala fugarilor, acționează în consecință. Diferența scade, dar grupul celor șase își va disputa în... liniște sprintul final din Auxerre. Mai înainte de aceasta mai au însă de escaladat St. Just (450 m), cățărare pe care o cîștigă Lopez Carril.

Sprintul final din Auxerre este fascinant. O luptă — care cunoaște intensități și căderi, o luptă în care nu picioarele au primul rol — se declanșează cu 1 000 de metri înainte de sosire. Și poate că Leman n-ar fi cîștigat, dacă Poppe nu i-ar fi păcălit pe cei doi francezi. Diferența de timp cu care au sosit fața de fruntașii clasamentului general a lăsat la fel de nerezolvată, ca și la Besançon și Sallanches, problema învingătorului acestui tur ce ia sfîrșit duminică. Așadar, „Monsieur Tour 1968" va fi cunoscut abia la Vincennes !

Clasamentul etapei : 1. Leman (Belgia B) a parcurs 242 de kilometri în 6h 50:42, 2. Wright (Anglia), 3. Lopez Carril (Spania) 6h 50:44, 4. Ducasse (Franța B) 6h 50:46, 5. Dumont (Franța C) 6h 50:48, 6. Poppe (Belgia A) 6h 50:49, 7. Dolman (Olanda) 6h 56:36, 8. Denson (Anglia) 6h 56:38, 9. Bellone (Franța) 6h 57:28, 10. Guillot (Franța) 6h 57:29; clasament general individual : 1. Van Springel (Belgia A) 128h 34:11, 2. San Miguel (Spania) la 12 sec, 3. Janssen (Olanda) la 16 sec., 4. Bitossi (Italia) la 58 sec., 5. Gandarias (Spania) la 1:15, 6. Aimar (Franța B) la 1:38, 7. Bracke (Belgia B) la 1:56, 8. Wolfshohl (R.F.G.) la 2:20, 9. Pingeon (Franța) la 2:28, 10. Gomez del Moral (Spania) la 3:38.

Astăzi se desfășoară ultimele două etape. Dimineață are loc etapa Auxerre — Melun (136 kilometri), iar la prînz se dă startul în etapa contratimp individual Melun — Paris 55 km.

POLIHRONIADE A ÎNTRERUPT ÎN RUNDA A 11-A

În turneul internațional feminin de șah de la Szarvas (Ungaria), după 11 runde, pe primul loc al clasamentului se află Tereza Stadler (Iugoslavia) cu 8 puncte, urmată de Polihroniade (România) 7½ puncte și o partidă întreruptă, Jianu (România), Szady (Ungaria) cîte 7 puncte. În runda a 11-a, Jianu-Szady remiză ; partida Polihroniade-Borisova s-a întrerupt.

telex · radio · telefon

ÎN CADRUL campionatului U.R.S.S. de fotbal s-au disputat două noi întîlniri. Aripile Sovietelor-Kuibîșev a învins la limită, 1—0, pe Dinamo Tbilisi, iar Torpedo Moscova a întrecut cu scorul de 2—0 pe Ararat Erevan.

■

TURNEUL internațional de tenis „open" de la Gstaad (Elveția) a continuat cu desfășurarea partidelor din cadrul sferturilor de finală ale probelor de simplu. În concursul masculin, olandezul Tom Okker la învins cu 5—7, 6—4, 6—3 pe jucătorul profesionist francez Pierre Darmon. De remarcat că Okker este singurul jucător amator care s-a calificat pentru semifinalele turneului.

■

PRIMUL TUR al Cupei Europei la hochei pe gheață, ediția 1968/1969, se va desfășura pînă la 17 noiembrie, iar turul doi pînă la 15 decembrie a.c. La meciurile primului tur vor lua parte echipele Chaux de Fonds (Elveția), Chamonix (Franța), Tampere (Finlanda), Klagenfurt (Austria), Valerengen Oslo, KGS Katowice, Ujpesti Dozsa-Budapesta.

■

ECHIPA MASCULINĂ de baschet Hapoel Tel Aviv a jucat la Perth cu selecționata Australiei de vest, pe care a învins-o cu scorul de 77—75 (35—33).

■

ÎN LOCALITATEA Ypren (Olanda) s-a disputat întîlnirea internațională dintre reprezentativele de polo pe apă ale Olandei și Belgiei. Gazdele au terminat învingătoare cu scorul de 8—4 (0—2, 4—0, 1—0, 3—2).

■

ÎN CONCURSUL internațional feminin de atletism de la Paris, Noirot (Franța) a fost cronometrată cu timpul de 54,0 pe distanța de 400 m, iar compatrioata sa, Dupureur, a cîștigat proba de 800 m în 2:04.

■

ECHIPA DE HOCHEI pe iarbă a Japoniei a evoluat la Hamburg în compania unei selecționate a orașului. Întîlnirea s-a încheiat cu un rezultat de egalitate : 2—2 (0—0).

Recent, la Straubing, echipa feminină de gimnastică a României a obținut o victorie categorică asupra R. F. a Germaniei. Iat-o pe Rozalia Filipescu executînd la sol o spectaculoasă săritură

SĂPTĂMÎNA SPORTIVĂ ÎN IMAGINI

Telefoto AGERPRES

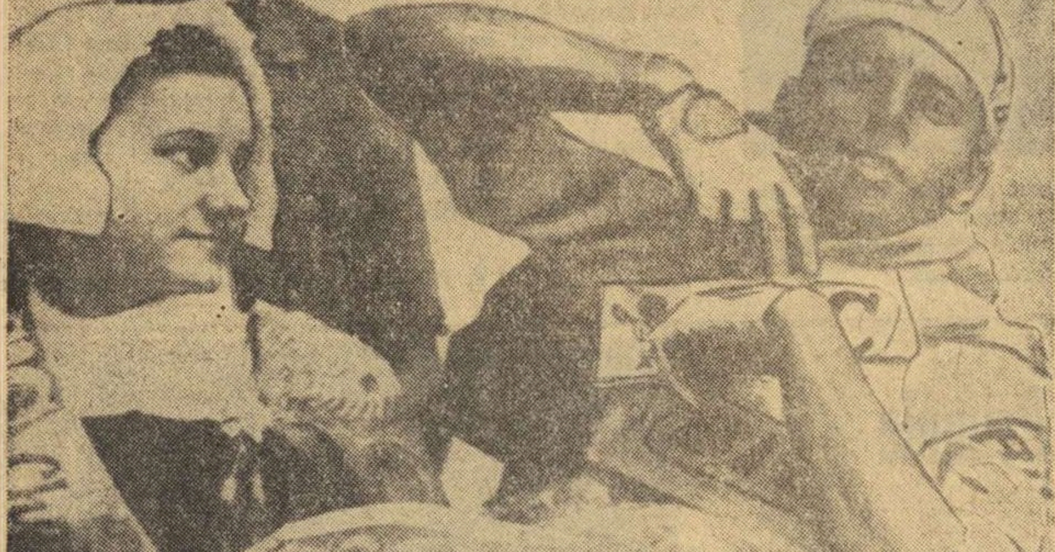

LUNI. — Turul Franței, ajuns la Aurillac, are un neașteptat dar meteoric lider: vest-germanul Rolf Wolfshohl. A fost suficient acest lucru pentru ca unii dintre cronicarii Turului să vadă în el un cîștigător al marii întreceri. Dar Rolf se afla ieri dimineață la peste două minute de tricoul galben...

JOI. — Pe aeroportul londonez Hawthorn, fotoreporterii sportivi surprind pe peliculă figura surîzătoare a unui oaspete de marcă: este boxerul spaniol Jose Legra, campion european la cat. pană, care se va pregăti la Londra în vederea meciului pentru titlul mondial cu englezul Howard Winstone.

VINERI. — În sala de recepții a primăriei din Malmö (Suedia) șahistul sovietic Boris Spasski (stînga) și danezul Bent Larsen dispută o partidă a semifinalei pentru campionatul mondial. Spasski conduce cu 5—2

LA ÎNCHIDEREA EDIȚIEI

VERA NIKOLICI — RECORD MONDIAL PE 800 m

În cadrul unui concurs de atletism organizat la „Cristal Palace" din Londra, semifondista iugoslavă **Vera Nikolici** a stabilit un nou record mondial în proba de 800 m. cu timpul de 2 : 00,5. Recordul anterior aparținea atletei engleze Ann Packer, de la J. O. din 1964, cu 2 : 01,1, în curs de omologare la I.A.A.F. fiind prezentat și recordul australiencei Judith Pollock (2 : 01,0).

La Praga, atletul **Dieter Hoffman** (R.D.G.). a îmbunătățit recordul european la greutate, aruncînd 20,10 m.

FINALELE ZONEI EUROPENE ÎN „CUPA DAVIS" LA TENIS

La Düsseldorf și Barcelona se desfășoară finalele grupelor A și B ale zonelor europene la tenis, din cadrul „Cupei Davis". În partida de la Düsseldorf, **R. F. a Germaniei conduce cu 2—1 în fața Republicii Sud-Africane** (Bungert—Hewitt 9—7, 7—5, 7—5, Buding—Moore 6—3, 4—6, 10—8, 6—8, 6—4, Buding, Fassene—Hewitt, McMillan 4—6, 2—6, 4—6), iar la Barcelona, **Spania este în avantaj cu 2—1 în fața Italiei** (Gisbert—Mulligan 6—4, 2—6, 6—2, 6—4, Santana—Pietrangeli 6—3, 3—6, 4—6, 6—4, 6—2, Arilla, Orantes—Pietrangeli, Mulligan 5—7, 2—6, 6—3, 3—6). Astăzi au loc meciurile decisive.

Tiparul : I. P. „Informația", str. Brezoianu 23—25

40365

Redacția și administrația: str. Vasile Conta nr. 16, tel. 11.10.05, interurban 72 și 286. Telex sportrom buc. 180.

PROLETARI DIN TOATE ȚĂRILE, UNIȚI-VĂ!

sportul

4 pagini 30 bani

Anul XXIV Nr. 250 (5684) ZIAR AL CONSILIULUI NAȚIONAL PENTRU EDUCAȚIE FIZICĂ ȘI SPORT Luni 22 iulie 1968

Final antrenant în „Cupa Galea"

Lipsa de miză a partidelor din ultima zi a preliminariilor „Cupei Galea" nu a răpit restanțelor de ieri dimineață atractivitatea. Faptul se explică prin apriga ambiție tinerească a competitorilor, dornici să-și apere șansele cu toată ardoarea. Așa s-a întîmplat și în ultimele simpluri ale finalei România — Turcia, deși acel clar **3—0** care, încă din ajun, ne aducea calificarea în turul următor al competiției ar fi putut tenta la evoluții pur formale. Se cuvin, deci, felicitări.

Pe o linie ascendentă, de la meci la meci, **Dumitru Hărădău** s-a impus, prin același joc impetuos și dezinvolt, în fața lui **Cahit Ataș**, cu **6—4, 6—1**. Mezinul cvartetului român a ilustrat, uneori, excelent tendința pozitivă a lotului nostru de „Cupa Galea" spre un joc eminamente ofensiv, cu judicioasă orientare tactică. Ataș a replicat cu vigoarea-i cunoscută, îndeosebi în primul set, cînd a cîștigat două ghemuri pe serviciul lui Hărădău, apropiindu-se pînă la 4—3 (bună — adresa loburilor și paselor).

Un maraton în miniatură, pasionant prin risipa de energie, l-au oferit **Codin Dumitrescu** și **Remzi Aydin: 6—2, 13—11!** Codin (credem, insuficient pregătit, încă) nu și-a putut valorifica decît parțial atuurile — serviciile în forță, smeciurile necruțătoare. Vina îi aparține. El a „demonstrat" o exasperantă inconstanță, îngreunîndu-și, astfel, drumul spre victorie, cu serii de execuții slabe (voleurile, în special). Este drept, însă, că Aydin — locul **4** în ierarhia tenisului turc — s-a dovedit extrem de tenace, concentrat, hotărît să smulgă măcar un set. Prin acest rezultat a fost stabilit scorul finalei ROMÂNIA—TURCIA: **5—0**. Păcat că jucătorii români nu au avut prilejul unei mai severe verificări, acum, în preajma altei importante confruntări.

Meciurile pentru locurile **3—4** s-au desfășurat sub semnul echilibrului, ultimele trei întîlniri aducînd victoria echipei R. D. GERMANE în fața formației ELVEȚIEI, cu scorul de **3—2: P. Weiss — M. Burgener 6—3, 7—5, R. Weise — R. Spitzer 7—5, 7—5, B. Schneider, H. Poesch — M. Burgener, J. Michod 7—5, 6—8, 0—6, 6—2, 4—6.**

Astăzi, reprezentativa României urmează să se deplaseze la Marianske Lazne, unde între 25—28 iulie sînt programate semifinalele.

Neagoe MARDAN

Oaidă, ieri în mare vervă de joc, trimite, cu capul, o minge pe lîngă poarta brazilienilor.

Foto: Teodor ROIBU

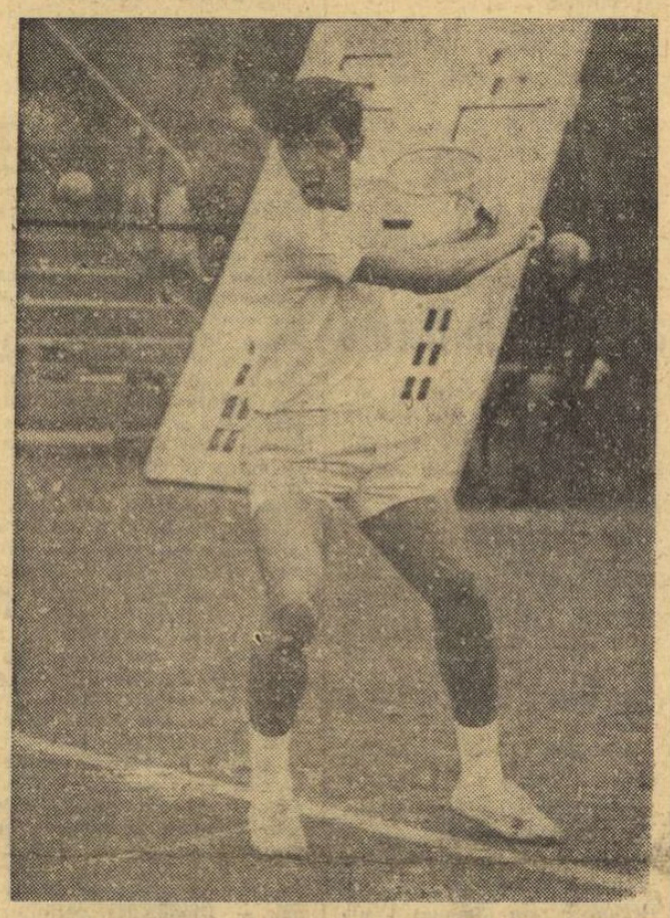

Dumitru Hărădău s-a dovedit un element de bază al formației române

Foto: V. BAGEAC

Progresul și Portuguesa Rio de Janeiro la egalitate

2-0 în min. 52, 2-2 în min. 89...

Pînă în finalul partidei, spectatorii de pe stadionul Republicii au avut senzația că elevii lui Drăgușin și Știrbei le vor oferi la acest sfîrșit de weekend o victorie, pe care scorul de 2—0, înscris pe tabela de marcaj în minutul 52, le-o promitea cu prisosință. Bucureștenii, cu Matei și Oaidă în deosebită vervă de joc, au surprins de cîteva ori pe picior greșit apărarea braziliană, două dintre faze soldîndu-se cu gol: în min. 7, la o centrare scurtă a lui Țarălungă, Oaidă se înalță cu un cap peste fundașul Jerry și... 1—0, iar în același minut al reprizei secunde, Matei, aflat la 20 de metri de poartă „simte" un culoar și cu un șut sec, la firul ierbii majorează scorul: 2—0.

Se părea că vom asista la o victorie facilă a Progresului, dar brazilienii revin în atac și reduc din diferență, la o fază anodină, prin șutul surprinzător al lui Lazinho, Finalul partidei este mai animat, dar, din păcate, și mai dur, tonul fiind dat de oaspeți. În consecință, asistăm la cîteva faze spectaculoase, între care o „bară" a bucureștenilor (autor: Matei — min. 77), dar și la accidentarea lui Alecu și eliminarea din joc a cuplului Antoninho-Rontea (min. 88). Cînd nimeni nu se mai aștepta — min. 89 — lovitură de teatru: Portuguesa egalează prin același Lazinho care reia în bară și de aici în gol o centrare de pe stînga. Și meciul e încheiat.

PROGRESUL: Matache — Marinescu, Măndoiu, Grama, Adr. Constantinescu, Neacșu, Șoangher, Oaidă, Alecu, Matei, Țarălungă. Au mai jucat: **Tașu, Velicu, Motoc, Rontea.**

PORTUGUESA: Otavio — Bruno, Zeca, Jerry, Beto, Chiquinho, Breves, Walmir, Antoninho, Bolacha, Carlos. Au mai jucat: **Lazinho** și **Jorge Felix.**

Ov. IOANIȚOAIA

C. Nedelcu, dublu campion

Foto: V. ONESA

Săritorii de la Școlarul au dominat naționalele de juniori

pag. a 2-a

SĂ NU NE JUCĂM CU JOACA COPIILOR!

Aplecînd urechea la doleanțele copiilor, mai mulți gospodari din cartierul Vatra Luminoasă amenajează — între blocuri — un teren de minibaschet. Inițiativa e sprijinită de clubul sportiv Metalul, care donează puștilor din acest cartier două frumoase panouri de baschet. Bucuria copiilor nu mai cunoaște margini. Se desemnează căpitanii de echipe, se programează întîiile antrenamente, se stabilesc mult așteptatele meciuri. Un inimos profesor de educație fizică își oferă voluntar serviciile. Dar, spre amara dezamăgire a puștilor, minuscula bază sportivă dintre blocuri nu va cunoaste niciodată freamătul întrecerilor. Se opun cîtiva „nenea". Se opun cu îndîrjire, folosind toate relațiile ce le au pentru ca puștii să nu facă sport. Baschetul — după părerea domniilor lor — însemnînd debandadă. În concluzie, se demontează panourile, se denivelează cu răutate micul teren de sport.

Un caz izolat? Din păcate, nu. În curs de desființare se află și splendidele terenuri de sport ale copiilor din cartierul Ferentari. S-au găsit și aici cîțiva „nenea" binevoitori care nu văd cu ochi buni sportul. Prin sesizări aduse bine din condei, prin fel de fel de demersuri, vor să lichideze una dintre cele mai vechi și frumoase baze sportive pentru copii. Vor să termine cu terenurile de volei și baschet, cu sectoarele de atletism, cu moderna popicărie, cu atît de mult îndrăgitul bazin de înot. Toate, se înțelege, făcute cu părintească dragoste de către majoritatea locatarilor din aceste blocuri. Amenajate prin mii și mii de ore de muncă voluntară, în fiecare duminică dimineața, spre fortificarea și destinderea a sute de copii.

Interesant este că toți acești cetățeni, care cer dezafectarea terenurilor de joacă dintre blocuri, au o părere bună despre... sport. Cu o singură condiție: să nu se facă „sub ferestrele lor!". Cu alte cuvinte, dacă preșcolarul vrea să-și încerce patinele cu rotile trebuie să apeleze la pista unui club sportiv. În schimb, sub privirile lor — în lipsa terenurilor de sport — îngăduie jocul de cărți, „întrecerile" cu bile, cu faimoasele capace de Pepsi-Cola, cu orice. Astfel de lucruri nu-i deranjează! Ele se fac discret, în liniște, în locuri cît mai dosnice. Deranjează doar larma voioasă a copiilor aflați într-o întrecere sportivă ce ambiționează, călește trupul, formează caractere tari.

Firește, a face pledoarie pentru păstrarea acestor baze sportive este un nonsens. Copiilor le trebuie cît mai multe terenuri de sport și joacă! Amenajate între blocuri, la îndemîna lor, sub supravegherea părinților, ele vor regrupa și disciplina cete întregi de voinici. Să nu ne jucăm cu joaca copiilor! Să nu facem din ei „copii de balcon", debili fizicește, inapți pentru viață!

Vasile TOFAN

Pletoșii nu știu să înoate!

Prietenii mării, din ce în ce mai numeroși, și-au dat întîlnire și în acest an pe litoral.

De toate vîrstele, cu preocupări diferite, se bucură de binefacerile vacanței la soare, zbenguindu-se în apă ca niște copii.

Perechi tinere își inițiază micuții de 3—4 ani în tainele apei, cei mai vîrstnici înfruntă valurile în clasica „voinicească" iar generația care a apucat să învețe înotul metodic, se strecoară cu îndemînare printre valuri.

Toată lumea este rumenită de soare, mușchii își recapătă supleța pierdută pe undeva din lene.

În localitatea în care mă găsesc o ceată (turmă) de tineri atrage privirile prin aspect și purtări.

Băieții cu plete, bărbi și pipe poartă „dananezi" și vor să aibă un aspect de lupi de mare.

Fetele ar trebui să pară „sirene". Cu toții au legate la gît niște pietre. Un amic îmi spunea că acestea din urmă au rolul să le mențină echilibrul atît de instabil la briza marină, din cauza greutății lor „relative".

N-aș fi scris despre ei, nu i-aș fi remarcat, pentru că sînt puțini, consumă băuturi tari, iar apa nu o întrebuințează nici pentru uz extern, dar s-a întîmplat totuși ceva: un pletos a intrat în apă!

Și, pentru că nu era obișnuit și pentru că, deși bărbat, nu era puternic, l-a luat un val, a țipat, a înghițit apă și s-a cufundat.

Un tinerel de vreo paisprezece ani, cu părul scurt, s-a aruncat în apă, cu cîteva mișcări puternice l-a apucat de plete, și... l-a scos la mal. A încercat cel ce-și zicea că e „cascador" să vorbească, dar n-a putut. Alt tînăr l-a apucat de picioare și ținîndu-l cu capul în jos, a deșertat apa din el.

„Cascadorul" nu a putut nici măcar să roșească: era palid ca ceara.

Să nu credeți că rostul acestor rînduri este să recomande pletele ca anexă utilă salvării de la înec.

Ci, dimpotrivă, pentru a vă îndemna să învățați înotul.

Dan CONSTANTINESCU

„Memorialul fraților Znamenski"

Valeria Bufanu a egalat recordul la 80 mg

LENINGRAD, 21 (prin telefon). Cîteva mii de spectatori au urmărit cu interes desfășurarea întrecerilor concursului atletic internațional „Memorialul fraților Znamenski". În ciuda timpului foarte rece (+ 12 grade) participanții, în rîndurile cărora s-au aflat mulți candidați olimpici, au înregistrat cîteva rezultate remarcabile. În proba de 20 km marș sportivul sovietic **Ghenadi Agapov** a obținut cu 1.25:21,4 o performanță superioară recordului mondial oficial (1.27:05,0 V. Golubnici). La 10 000 m, **Jürgen Haase** (R.D.G.), campion european în 1966, a îmbunătățit cu 6,2 s recordul european deținut de belgianul Roelants, parcurgînd cele 25 de ture în 28:04.4. Locul doi: **Keino** (Kenia) 28:06,4 — rec. al Africii, trei: **Sviridov** (URSS) 28:09,0 — rec. unional.

Alte rezultate: BARBAȚI: 200 m: **Ivanov** (URSS) 21,1; 400 m: **Brașkov** (URSS) 46,9; 800 m: **Arjanov** (URSS) 1:49,4 (I. Damaschin a realizat 1:53,0); ciocan: **Klim** (URSS) 73,18 — record unional, **Kondrașev** (URSS) 70.52, **Zsivotzki** (Ungaria) 69,89; triplu: **Saneev** (URSS) 16,84, **Dudkin** (URSS) 16,77, **CIOCHINA** (România) 16,28, **Stoikovschi** (Bulg.) 16,14; prăjină: **Bliznețov** (URSS) 5,00; greutate: **Gușkin** (URSS) 19.00; suliță: **Lusis** (URSS) 88,22; 3000 m obst.: **Kudinski** (URSS) 8:25,7, **Narodiski** (URSS) 8:26,6, **Ribacenko** (URSS) 8:31,2, **Dudin** (URSS) 8:35,2, **Jelev** (Bulg.) 8:36.6, **VAMOȘ** (România) 8:39,2; **FEMEI:** 80 mg: **Talișeva** (URSS) 10,6, **BUFANU** (România) **10,7 — rec. egalat;** disc: **Popova** (URSS) 55,32; înălțime: **Krușkova** (URSS) 1,80, **Okorokova** (URSS) 1,77.

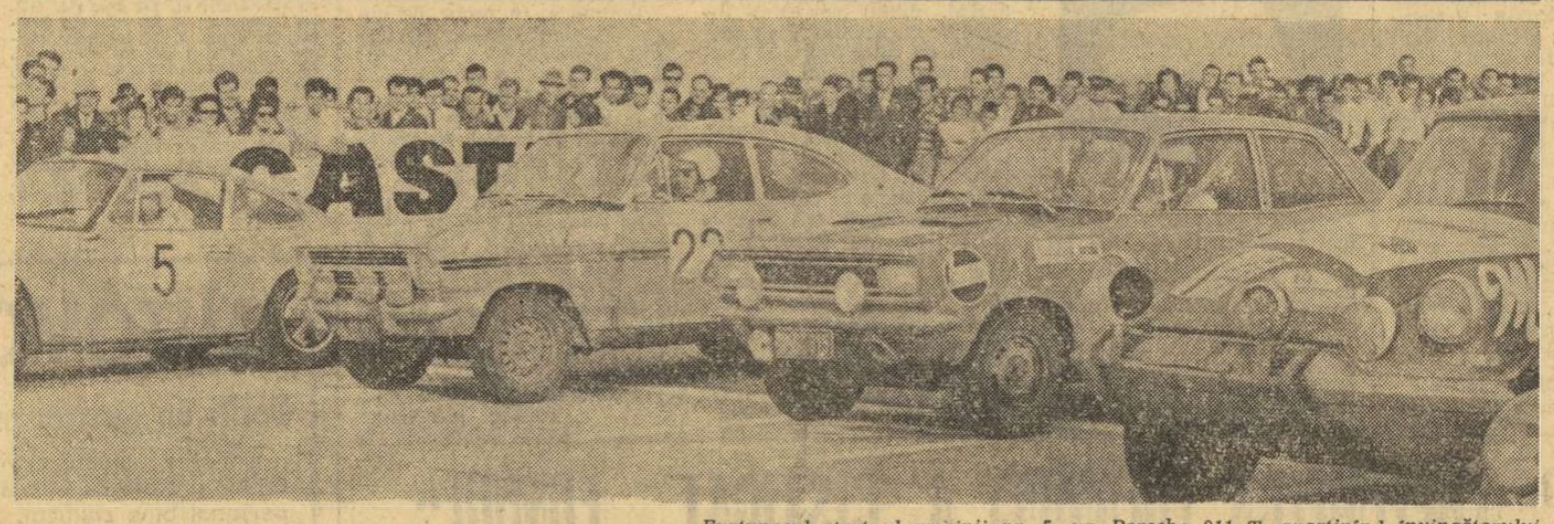

Furtunosul start al mașinii nr. 5, un Porsche 911 T, aparținînd învingătorului în „Raliul Dunării", finlandezul Toivonen

Foto: Aurel NEAGU

Un interviu în exclusivitate pentru SPORTUL:

Pauli TOIVONEN: „A venit vremea să părăsesc sportul automobilistic"

pag. a 2-a

CURT SOCOL PE LOCUL 4 LA DECATLON

KASSEL, 21 (prin telefon). Concursul internațional de decatlon s-a încheiat cu victoria recordmanului mondial **Kurt Bendlin** (R.F.G.) care a totalizat 8086 p (10, 6—7, 30—15, 15—1, 80—48, 6—15, 0—46, 29—4, 70—58, 98—4:33,2). Pe locul doi s-a clasat **Hans-Joachim Walde** (R.F.G.) cu 7809 p, iar al treilea, americanul **Bill Toomey** cu 7628 p. Reprezentanții României, **Curt Socol** și **Silviu Hodoș**, au ocupat locurile 4 (7438 p) și, respectiv 6 (7028 p).

Record național la 100 m liber: H. Schier — 55,9

La Reșița, Herman Schier (Olimpia) a stabilit un nou record de seniori al țării în proba de 100 m liber: 55,9 (v.r.: H. Schier 56,2). Schier este primul înotător român care parcurge distanța respectivă în mai puțin de 56 sec. În cadrul aceluiași concurs, Anca Andrei a înotat 100 m spate în 1:10,4 (la două zecimi de secundă de cel mai bun rezultat al ei), performanță de valoare europeană. **(A. RUDEANU — coresp.).**

De la trimisul nostru special, HRISTACHE NAUM:

Învingător la contratimp, olandezul Jan Janssen a triumfat în „Marea buclă"

PARIS, 21 (prin telefon). — Ediția a 55-a a Turului Franței s-a încheiat. Marea confruntare a ciclismului profesionist, deși lipsită în acest an de o serie de vedete, sau poate tocmai pentru aceasta, a cunoscut un final palpitant. Schimbarea continuă a liderilor, din ziua de odihnă petrecută la Font-Romeu pînă la cea care a adus cursa la Paris, evadările senzaționale, dramele petrecute pe itinerariile la mare altitudine ale Alpilor, asaltul outsiderilor, toate acestea și încă multe altele au reabilitat Turul Franței după domnia lui Van den Berghe, i-au dat din nou aureola unui spectacol magnific. **Cununa de lauri a revenit olandezului JAN JANSSEN** — o stea de primă mărime a ciclismului profesionist. El deține titlul de campion al lumii și are în palmares victorii în marile curse clasice **Bordeaux — Paris** și **Paris — Roubaix.** A cîștigat, de asemenea, **La Vuelta** (Turul Spaniei). La 28 de ani, veritabilul „olandez zburător" și-a așezat în cunună cel mai prețios briliant.

După aproape 4.600 km, în care au rămas în urmă Pirineii, Masivul Central, Alpii și Vosgii, în care au fost parcurse lungi și dificile etape pe Coasta de Azur, în care duritatea efortului a produs tragedii, cei care s-au dovedit tari, adevărați giganți, au sosit astăzi la Paris.

★

Prima parte a ultimei zile de concurs (etapa XXII-a): **Auxerre — Melun, 136 km.** Vreme frumoasă, peisaj în-

(Continuare în pag. a 4-a)

În această săptămînă în sportul

Un interviu cu **Frantisek Kroutil,** secretarul Comitetului olimpic cehoslovac, în pagina **„Sub semnul cercurilor olimpice"** (marți).

Însemnări din Turul Franței, corespondențe de la trimisul nostru special, **Hristache Naum**

Drum bun! Automobilism — turism — alpinism (miercuri). Alte răspunsuri la ancheta **„Valorificarea turistică a Deltei Dunării"**

Joi — **Miniromanul Jocurilor olimpice,** Stockholm 1912, de **Victor Bănciulescu**

Spectator la 16 ediții ale Campionatelor internaționale de atletism ale României, de **Romeo Vilara**

Cele 8 minuni ale fotbalului, de **Călin Antonescu: „Ah, du lieber Wunderteam!"** (marți), **„Intră în scenă squadra azzurra"** (joi), **„Europa și-a luat revanșa!"** (sîmbătă)

Cei **„Patru într-o lotcă"** își continuă călătoria pe apele Dunării. Urmăriți reportajele lui Camil Baciu din expediția Baziaș—Sulina.

Al 51-lea campionat de fotbal bate la ușă! Echipele sînt în febra pregătirilor. Citiți zilnic relatări despre aceste pregătiri în vederea startului de la 11 august!

DE AZI, JOCURI ÎN NOCTURNĂ!

În sfîrșit, amatorii de baschet din Capitală vor putea urmări meciuri în nocturnă. Gazda întrecerilor va fi terenul cu asfalt de lîngă sala Floreasca, unde vor avea loc disputele fazei municipiului București a „Cupei României", la care și-au anunțat participarea echipele masculine P.T.T., Academia militară, Electrificarea, Tehnica Confecții, Școala sportivă nr. 2, Sănătatea, INCERC, IPROMET, ICECHIM și CPMB.

Primele întîlniri eliminatorii se vor disputa azi și miercuri de la ora 19, urmînd ca formațiile învingătoare să joace în continuare, tot eliminatoriu, pînă la desemnarea echipei cîștigătoare a fazei pe municipiul București. În aceste două zile, vor avea loc partidele Tehnica Confecții—Academia militară, Electrificarea — CPMB, INCERC — P.T.T., IPROMET — Școala sportivă nr. 2 și ICECHIM — Sănătatea.

După precizarea că diviziile A vor intra în competiție în fazele superioare ale „Cupei României", trebuie să consemnăm absența formațiilor studențești (feminine și masculine) și a celor sindicale feminine. Despre cele studențești se afirmă că nu pot lua parte la întreceri deoarece componenții lor se află în vacanță. Amintindu-ne, însă, că acum cîțiva ani echipele studențești participau cu regularitate la concursurile estivale, ne întrebăm dacă nu cumva scuza cu vacanța este „valabilă" doar pentru asistenții-antrenori aflați pe litoral sau în stațiunile montane. Oricum, faptul în sine nu face cinste celor ce pregătesc aceste formații, în care evoluează multe elemente de certă perspectivă.

Cît privește neînscrierea nici unei echipe feminine, ea confirmă încă o dată penuria de jucătoare, datorată desconsiderării baschetului feminin de către cluburile și asociațiile sportive din Capitală.

Gavril Moraru și Ildico Szabadi învingători în „Cursa de mare fond" pe Dunăre

Descinsesem în Brăila păstrînd vie în minte descrierea unui coleg mai vîrstnic a cursei de mare fond pe Dunăre, desfășurată cu ani în urmă. Imaginea pe care mi-o formasem avea să fie confirmată din primele momente. Afișe mari anunțau cursa, pe stradă pasionații încercau să facă pronosticuri.

La ora 8,30 concurenții, însoțiți de o mare mulțime de oameni, s-au îndreptat spre pod și, după rezolvarea cîtorva amănunte de organizare, au luat startul. Foarte curînd, lotul temerarilor s-a eșalonat pe distanță de aproape 2 km, avîndu-l în frunte pe clujanul Gavril Moraru care, de altfel, nu a mai cedat conducerea pînă la sfîrșit.

Rezultatele cursei disputată pe distanța de 20 km: 1. G. Moraru (Cluj) 3h 00:33,5; 2. Fr. Nagy (Arad) 3h 17:02,1; 3. A. Lesvay (Arad) 3h 17:47,0; 4. Cr. Păun (București) 3h 20:13,5; 5. Fr. Swing (Galați) 3h 22:52,0.

Pe o distanță mai scurtă, 10 km, s-au întrecut fetele. Trei dintre ele s-au instalat de la început în frunte și gălățenii au remarcat cu bucurie prezența printre ele a favoritei lor, Angela Swing. Aceasta se părea că se va distanța, dar, de undeva din lateral, înotînd sigur și cu mișcări riguros calculate, clujanca Ildico Szabadi s-a detașat treptat de cele două partenere de evadare și, în aplauzele celor prezenți pe mal a atins prima pontonul care indica sosirea, înregistrînd timpul de 1h 33:13,2. După trei minute, a sosit și Miroslava Kulcsar, tot din Cluj (notată cu 1h 36:13,0), pentru ca imediat gălățenii să puncteze cu un nou ropot de aplauze sosirea Angelei Swing (1h 38:17,3).

Clasament pe echipe: 1. Municipiul București 261 p, 2. Județul Galați 228 p. 3. Județul Cluj 225 p.

Mariana BORZEA

Săritorii de la Școlarul au dominat naționalele de juniori

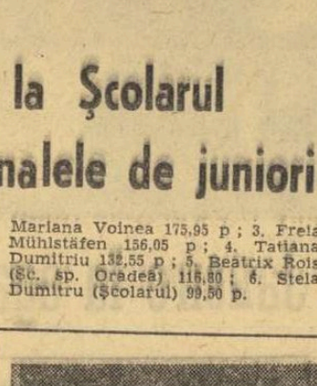

După desfășurate timp de două zile la strandul Tineretului din Capitală, campionatele naționale de sărituri pentru juniori și junioare au oferit, în special la trambulină întreceri interesante, spectaculoase și, pe alocuri, echilibrate. Disputele au fost dominate de tinerii săritori ai Clubului sportiv școlar București (antrenor Minodora Florian) care, pe lîngă faptul că au cucerit cinci din cele opt locuri I, au prezentat și cele mai valoroase elemente, cu certe perspective: Constantin Nedelcu și Dacia Schileru. În rest, Școala sportivă Sibiu a confirmat că păstrează, este drept mai timid, frumoasa tradiție în domeniul săriturilor, iar Crișul și Școala sportivă Oradea au demonstrat că aici se lucrează bine și cu tragere de inimă și, ca urmare, rezultatele superioare nu vor întîrzia să apară. Mai puțin îmbucurătoare slaba evoluție a singurului săritor din Galați (deși secția Școlii sportive din localitate are condiții excelente, mai ales față de Oradea și Sibiu), precum și lipsa de la start a oricărui reprezentant al Clujului. Poate că, o dată și o dată se va găsi un antrenor care să exploateze materialul uman și condițiile materiale din orașul de pe malul Someșului.

Rezultate tehnice. TRAMBULINĂ juniori I: 1. I. Iliș (Progresul București) 373,45 p; 2. St. Szabo (Crișul Oradea) 281,30 p; 3. A. Bagonya (Crișul) 268,80 p; juniori II: 1. C. Nedelcu (Școlarul București) 378,65 p; 2. A. Mühlstäfen (Școala sportivă Sibiu) 343,90 p; 3. O. Lăzău (Șc. sp. Oradea) 300,60 p; 4. A. Găvozdea (Șc. sp. Sibiu) 287,30 p; 5. D. Nedelcu (Școlarul) 263,15 p; 6. V. Nedelcu (Școlarul) 257,30 p; junioare I: 1. Dacia Schileru (Școlarul) 350,60 p; 2. Maria Dengyel (Crișul) 230,85 p; 3. Anca Hagiescu (Școlarul) 236,05 p; junioare II: 1. Freia Mühlstäfen (Șc. sp. Sibiu) 280,95 p; 2. Mariana Voinea (Școlarul) 275 p; 3. Doina Săvulescu (Școlarul) 258,30 p; 4. Tatiana Dumitriu (Școlarul) 258,40 p; 5. Sorana Prelipceanu (Șc. sp. Oradea) 236,45 p; 6. Dorina Marian (Șc. sp. Oradea) 233,60 p; PLATFORMA juniori I: 1. I. Iliș 350,30 p; 2. A. Bagonya 230 p; 3. St. Szabo 168,25 p; juniori II: 1. C. Nedelcu 377 p; 2. A. Mühlstäfen 243,20 p; 3. O. Lăzău 231,05 p; 4. D. Nedelcu 227,40 p; 5. R. Grama (Școlarul) 215,10 p; 6. A. Găvozdea 215,50 p; junioare I: 1. Dacia Schileru 254,10 p; 2. Anca Hagiescu 153,75 p; junioare II: 1. Doina Săvulescu 177,60 p; 2. Mariana Voinea 175,95 p; 3. Freia Mühlstäfen 156,05 p; 4. Tatiana Dumitriu 132,55 p; 5. Beatrix Rois (Șc. sp. Oradea) 115,80; 6. Stela Dumitru (Școlarul) 99,50 p.

Campionatul școlilor sportive influențat de timpul nefavorabil

BRAȘOV, 21 (prin telefon). Pe stadionul Tractorul s-au întîlnit 562 de atleți (dintre care 182 de fete), din 25 de școli sportive, cu ocazia finalei campionatului republican al școlilor sportive. Timpul total neprielnic (ploaie, frig), și pista moale au influențat rezultatele. Și de data aceasta se cuvin subliniate strădaniile comisiei județene Brașov de a organiza cît mai bine această competiție.

Iată acum cele mai bune rezultate înregistrate: JUNIORI MARI: *100 m:* Păsulă (Reșița) 11,0; *200 m:* Păsulă 22,7; *400 m:* Blaga (Buc. I) 51,6; *800 m:* Brașoveanu (Brașov) 2:03,8; *1500 m:* Mathes (Brașov) 4:05,1; *3000 m:* Mathes 8:57,0; *110 mg:* Szentmiklosi (Oradea) 15,3; *400 mg:* Brașoveanu 57,2; *1500 m obst.:* Grigore (Buc. I) 4:29,1; *4 x 100 m:* București I 43,7; *4 x 400 m:* București I 3:34,5; *lungime:* Thărău (Buc. II) 6,79; *triplu:* Rotaru (Mediaș) 14,48; *înălțime:* Negomirescu (Arad) 1,90, Horvath (Buc. I) 1,90; *prăjină:* Trandafir (Buc. I) 3,80, Lungu (Buc. III) 3,80; *greutate:* Hodoș (Buc. II) 14,80; *disc:* Hodoș 52,22; *suliță:* Székely (Cluj) 61,26; *ciocan:* Iaru (Buc. II) 54,80; JUNIORI MICI: *80 m:* Majdik (Cluj) 9,2; *300 m:* Majdik 36,7; *1000 m:* Racoviță (Ploiești) 2:42,9; *80 mg:* Scrab (Iași) 12,7; *4 x 100 m:* București II 46,1; *lungime:* Fătu (Buc. II) 6,38; *înălțime:* Dan (Mediaș) 1,76; *prăjină:* Dinu (Sibiu) 3,95; *greutate:* Pană (Buc. II) 14,08; *disc:* Chifiriuc (Oradea) 47,26; *suliță:* Druia (Oradea) 60,72; *ciocan:* Chifiriuc 54,74.

JUNIOARE MARI: *100 m:* Mirza (Buc. I) 12,5, Anghel (Ploiești) 12,5; *200 m:* Anghel 26,2; *400 m:* Molnar (Buc. II) 62,8; *800 m:* Lakatoș (Tg. M.) 2:30,7; *80 mg:* Crișan (Cluj) 12,0; *4 x 100 m:* Brașov 51,4; *lungime:* Tempeanu (Beiuș) 5,50; *înălțime:* Orosz (Oradea) 1,55; *greutate:* C. Ionescu (Buc. II) 11,97; *disc:* Ionescu 42,92; *suliță:* Bulc (Beiuș) 44,66; JUNIOARE MICI: *60 m:* Nedelcu (Cluj) 8,2; *500 m:* Herbert (Sibiu) 1:21,5; *60 mg:* Achim (Reșița) 9,4; *lungime:* Jinga (Ploiești) 5,33; *înălțime:* Prăzaru (Craiova) 1,55; *greutate:* Constantin (Buc. II) 12,06; *disc:* Sava (Brașov) 33,72; *suliță:* Iauernich (Bistrița) 30,22.

La încheierea întrecerilor, reprezentativa Școlii sportive nr. 2 din București a primit cupa oferită de Federația română de atletism. În clasamentul general, întocmit pe numărul de medalii, primele locuri au fost ocupate de: 1. Școala sportivă nr. 2 Buc., 2. Șc. sportivă nr. 1 Buc., 3. Șc. sportivă Brașov, 4 Șc. sportivă Oradea, 5. Șc. sportivă Cluj.

CAROL GRUIA
corespondent principal

PAULI TOIVONEN: „A VENIT VREMEA SĂ PĂRĂSESC SPORTUL AUTO MOBILISTIC"

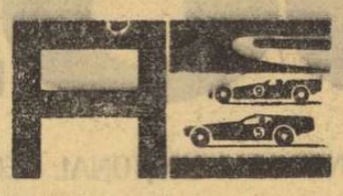

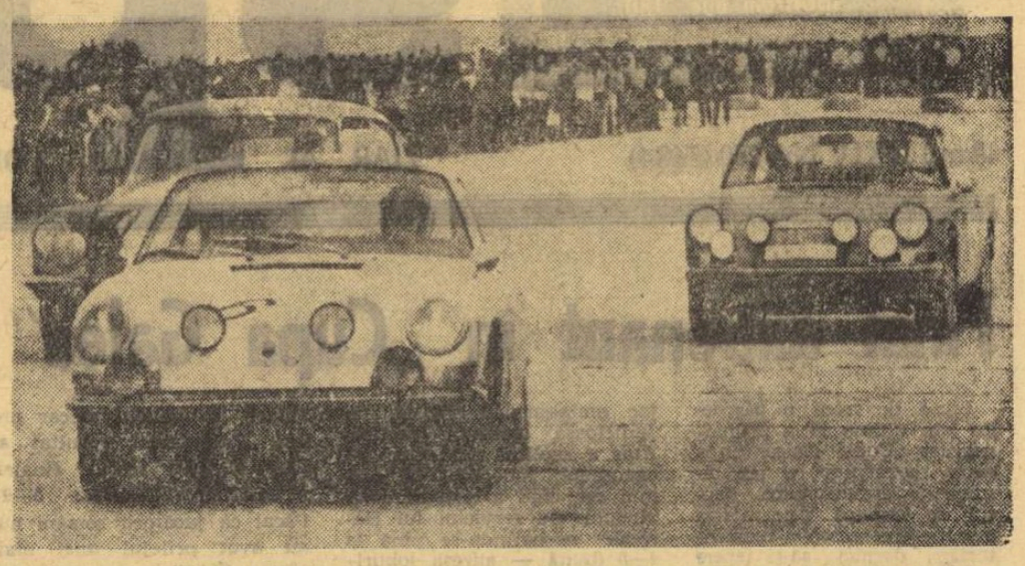

Înalt de 1,92 m, solid și dur în expresia feței la volan, blondul finlandez de 38 de ani arată ca un erou din Kalevala, un nou Lemminkäinen, gata să se ia la trîntă cu balaurii, pe cît de blajin ni se prezintă în particular. Un profesionist înăsprit de greaua meserie — conduce de la vîrsta de 15 ani — și totuși blînd cînd vorbește de soție, Ulla, și de cei doi copii, Henri și Hari, băieței de 7 și 11 ani. În ciuda acestui tablou aparent contradictoriu, presa străină îl descrie ca pe un mercenar al automobilismului, care schimbă mașinile precum alții cămășile. *„Ziarele spun multe — se apără PAULI TOIVONEN — fără să știe cît de dificil este să mulțumești un patron!"* Adevărul este că Pauli a trecut pe rînd pe la firmele Citroen, Renault, Lancia, înainte de a se stabili la casa vest-germană Porsche, pe care o reprezintă și ale cărei mașini le vinde în Finlanda.

— E chiar atît de greu, Pauli, de cîștigat un raliu?

— Raliul e ca loteria. Poți să cîștigi și poți să pierzi. Cea mai mică eroare pe parcurs poate anula cele mai riguroase eforturi.

Cu toate acestea, Toivonen are suficiente victorii în palmares, care confirmă clasa sa: Raliul Monte Carlo în 1966 (și locul doi anul acesta), Raliul San Remo în 1968 (înaintea englezoaicei Pat Moss) și Raliul R.D.G., tot anul acesta.

— Victoria din Raliul Dunării îmi prinde bine. Am nevoie de puncte în Campionatul Europei.

— A fost un raliu greu?

— Deloc. Pentru mine, unul normal, favorizat de o bună organizare, dar blestemat de norii din cer. După Tg. Mureș, unde am pierdut parbrizul la o barieră, ploaia mi-a inundat mașina.

— V-ați pregătit anticipat?

— Am petrecut, înainte, o săptămînă de aclimatizare și de recunoaștere în România. O țară frumoasă, pe cît mi-am putut da seama chiar din viteza mașinii.

— Cum ați ajuns pilot?

— La început, un hobby. Apoi, o obișnuință. Locuind în afara capitalei (Helsinki), parcurgeam zilnic 200 km. Asta îți dă o anumită îndemînare.

— Soției nu i-e frică?

— Nu. Ea mă însoțește adesea în raliuri.

— Sînteți mulțumit de Porsche?

Pauli face o mină ofensată, care strică puțin echilibrul său obișnuit: „O mașină Porsche nu are nevoie decît de benzină, din cînd în cînd".

— Dar, acasă, ce mașină aveți?

— Asta e altă chestiune. Vă va surprinde poate: un Sunbe am!

— Ce adversari și ce mărci stimați?

— Englezul Vic Elford, care m-a învins anul acesta la Monte Carlo, spune totdeauna că i-e frică de mine. Mie nu mi-e teamă de el. Respect pe Makinen, Piot și Larousse. Consider adversare demne mărcile Ford Escortt și Lancia.

— Vă vom revedea anul viitor?

— Mi-e teamă că nu. S-ar putea să renunț la sportul automobilistic. Prea des mă întreabă copiii: de ce nu mai vii tăticule și pe acasă? La asemenea chemare e greu să rămîi pasiv. Mai greu decît să cîștigi un raliu!

Vidu BĂLAN

Un succes al firmei Porsche: două mașini în fruntea circuitului de viteză, două mașini în primele 6 locuri ale clasamentului general

Foto: N. AUREL

Dublu succes al antrenamentelor Szabo și Mihăilescu

Ca orice reuniune predecesoare unui eveniment — Derbyul de duminică — cursele de ieri s-au adresat elementelor modeste. Vremea nefavorabilă, ca și condițiile de suprapunere a lucrărilor edilitare din preajma hipodromului, au generat foarte multe abțineri atît din partea bucureștenilor, cît și a spectatorilor ploieșteni. De aceea, asistența n-a depășit ieri volumul unei adunări familiale! ... Cei ce n-au venit au avut de regretat cîteva curse de certă calitate. În primul rînd, o victorie a lui Szabo repurtată cu Furiș, în care numai el a putut să găsească resursele necesare să-și conducă minzul la victorie, păcălindu-l la finiș pe Ichim, cîștigător sigur dacă-și vedea de drum. El a încercat o asemenea manevră și cu Hedi, care a mers în mare progres, dar Tănase nu s-a lăsat manevrat!... La capitolul experiență putem consemna, de asemenea, și victoria lui Glod asupra lui Plutaș, cu care Ion Niculaie a pierdut pe gratis.

Au mai cîștigat Hunter, Predeal, în ascendent de formă, și Dioda. Ne permitem să adăugăm că următorii cai n-au fost mînați cu convingere: Timoc (I. Olteanu), Văl Vîrtej (C. Ichim), Merișor (Gh. Solcan), Candia (Gh. Tănase), Jalba (I. Gîrbea), Seceriș (Gh. Tănase) și Vulpașin (M. Ștefănescu). Cît privește victoriile repurtate de conducătorii tineri, Ion Niculaie și N. Simion, vom consemna că ambii sînt bine înzestrați, dar de la primul așteptăm mult mai mult. Simion, însă, știe ce are de făcut cu un cal, cînd acesta are șanse!... De aceea, îl recomandăm ca un element de nădejde.

Rezultate tehnice: 1. Dioda (I. Toderaș), Timoc, Florin, 2. Furiș (I. Szabo), Taragot, Oracol, 3. Odinioară (I. Nicolae), Elida, Rogoz, 4. Creola (N. Simion), Artera, Nepal, 5. Glod (S. Mihăilescu), Plutaș, Iarba, 6. Felix (Gh. Tănase), Hedi, Fetru, 7. Predeal (S. Onache), Cadir, Siminel, 8. Hunter (S. Mihăilescu), Hortansa, Floridor.

Niddy DUMITRESCU

★

N. R. *Atragem atenția forurilor competente că mecanicul de întreținere de la hipodrom a avut o atitudine injurioasă și grosolană față de colaboratorul nostru, pe motiv că cronicile sale nu-i sînt pe plac (!?). Sperăm că cei în drept vor lua măsurile corespunzătoare.*

Ecaterina Iencic — campioană la floretă

Ecaterina Iencic a debutat cu o victorie asupra Olgăi Szabo în asaltul care a deschis seria întîlnirilor din finala probei de floretă-feminin a campionatelor naționale de scrimă. A fost, se poate spune, o victorie de bun augur, fiindcă Iencic a cîștigat titlul de campioană a țării după un baraj în care a trebuit să depășească din nou experiența aceleiași adversare. În primul asalt, Iencic a cîștigat la limită (4—3), iar în cel din baraj cu 4—1, ceea ce nu înseamnă că acesta din urmă a avut un caracter de simplă formalitate. Szabo i-a opus colegei sale de club o dîrză rezistență și abia cînd aceasta a ajuns să conducă cu 3—1, următoarea tușă, cea a victoriei, a survenit în numai cîteva clipe.

Pe locul al III-lea s-a clasat campioana anului trecut, Ileana Drîmbă care, în urma unei serii de trei victorii ce păreau că o duc din nou spre titlu, a cedat Olgăi Szabo și Mariei Vicol după un asalt de mare tensiune. Vicol a aruncat în lupta cu Drîmbă toate resursele sale și, cu toate că a fost condusă cu 1—0, apoi egalată la 3—3, a dobîndit, după o frumoasă acțiune, victoria care i-a conferit locul al IV-lea în clasament.

Clasament: 1. Ecaterina Iencic (Steaua) 4 v.; 2. Olga Szabo (Steaua) 4 v.; 3. Ileana Drîmbă (Steaua) 3 v. (13 t. pr.); 4. Maria Vicol (Progresul) 3 v. (15 t. pr.); 5. Ecaterina Istrate (Steaua) 1 v.; 6. Marina Stanca (Progresul) 0 v.

Maria Vicol (stînga) și Olga Szabo (dreapta) în viu disputatul lor asalt

„CUPA F. R. CĂLĂRIE"

CRAIOVA, 21 (prin telefon). Pe baza hipică din frumosul parc craiovean au început întrecerile dotate cu „Cupa F. R. Călărie". În prima zi de concurs, în cadrul probei de dresaj s-au înregistrat următoarele rezultate: juniori: 1. Irina Ciocnota (Steaua) pe calul Severin, 2. Ion Munteanu (C.S.M. Sibiu) pe calul Haiduc, 3. Marian Simion (Dinamo) pe calul Petrișor, 4. Ivet Mironescu (Centru călărie Buc.) pe calul Arcaș; seniori: 1. Alexandru Bozan (C.S.M. Sibiu) pe calul Gicu, și Dumitru Roșca (C.S.M. Sibiu) pe calul Bigam, 2. Constantin Vlad (Dinamo) pe calul Spirt, 3. Enache Boiangiu (C.C. Buc.) pe calul Gratis; ZIUA A DOUA: juniori obstacole, după baraj: 1. Cornel Dinescu (Steaua) pe calul Graur 0 p. penalizare 38,4 sec., 2. N. Vlad (Dinamo) pe calul Keops 0 p. penalizare 40,4 sec., 3. Petre Iob (A.S.A. Cluj) pe calul Titan 0 p penalizare 46,8 sec., 4. Ivet Mironescu (C.C. Buc.) pe calul Arcaș 3 p penalizare 55 sec.; seniori: clasament după efectuarea barajului: 1. Enache Boiangiu (C.C. Buc.) pe calul Gratis 0 p penalizare 39 sec., 2. Oscar Recer (Dinamo) pe calul Gama 0 p penalizare 40,2 sec., 3. C. Vlad (Dinamo) pe calul Spirt 0 p penalizare 40,7 sec., 4. Alexandru Bozan (C.S.M. Sibiu) pe calul Gicu 0 p penalizare 41,1 sec.

Duminică, în proba de obstacole ștafetă, s-au înregistrat următoarele rezultate: 1. C.S.M. Sibiu I (D. Roșca cu Bigam, H. Muler cu Rival) 0 p, 2:18,6, 2. Steaua (A. Donescu cu Germinal, A. Costea cu Zefir) 4 p, 2:01,6, 3. C.S.M. Sibiu II (E. Wermescher cu Gica, A. Bozan cu Gicu) 4 p, 2:16. După trei zile de întreceri, clasamentul general se prezintă astfel: 1. C.S.M. Sibiu 277 p, 2. Steaua 250 p, 3. Dinamo 214 p. Azi, în ultima zi, de la ora 17, va avea loc proba de obstacole pe echipe.

ȘTEFAN GURGUI — coresp. principal

Întreceri disputate în campionatul de viteză pe circuit

GALAȚI, 21 (prin telefon). Aproximativ 10 000 de spectatori au asistat duminică la concursul republican de viteză desfășurat în cartierul Țiglina. Valoarea concurenților și timpul excepțional au făcut ca întrecerile să se bucure de mult succes. Rezultate tehnice: cl. 70 cmc: 1. Al. OPREA (Metrom Brașov), 2. C. Boboescu (Steaua), 3. Fr. Molnar (I.R.A. Satu Mare); cl. 125 cmc: 1. M. POP (Steaua), 2. Al. Schuler (Steaua), 3. T. Popa (Metalul); cl. 175 cmc: 1. M. POP, 2. Fl. Ștefan (Loc. Pl.), 3. D. Vasilescu (Metalul); cl. 250 cmc: 1. GH. ION (Steaua), 2. Al. Ionescu Cristea (Steaua), 3. L. Borbely (Armătura Cluj); cl. 350 cmc: 1. AL. IONESCU CRISTEA, 2. V. Szabo (Steaua), 3. W. Hirschvogel (St. r. Brașov); cl. 500 cmc: 1. W. HIRSCHVOGEL, 2. Fl. Ștefan, 3. V. Szabo; ataș: 1. DANESCU—KERESTES (Steaua), 2. Zănescu—Sandu (Rapid Pitești), 3. St. și I. Csorbasi (I.R.A. Tg. Mureș). (T. SIRIOPOL — V. ȘTEFANESCU — coresp.).

JOOP ZOETEMELCK (OLANDA) A CÎȘTIGAT „FONDUL"

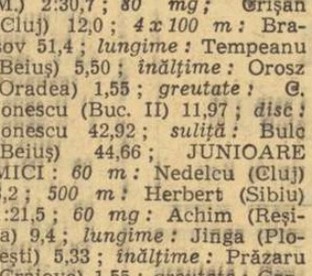

Pe o vreme capricioasă (cînd ploaie, cînd soare), obișnuită pentru orașul de la poalele Tîmpei, dar nu în aceeași măsură familiară cicliștilor, s-a desfășurat ieri cursa de fond din cadrul celei de-a 8-a ediții a „Cupei București". Traseul, în circuit: Brașov — Rîșnov — Pîrîul Rece — Predeal — Brașov, a fost acoperit de două ori, cu sosirea în Poiana Brașov. Cei 43 de rutieri din Belgia, Bulgaria, Danemarca, Olanda, Polonia, Ungaria și România au luat startul la ora 8,45 de la km 4 pe șoseaua Brașov — Rîșnov. Plutonul multicolor nici nu se încălzise, cînd belgianul Scheers sparge și cere o roată de schimb. Prevăzători, doi dintre colegii săi, Coulon și Apdebeeck, rămîn să-l ajute. Dar de abia au reușit să prindă grosul plutonului și pe urcușul spre Pîrîul Rece pietrele ascuțite de pe șoseaua udată din belșug de ploaia căzută în ajun și în dimineața cursei produce adevărate ravagii în rîndurile cicliștilor. Rînd pe rînd rămîn pe marginea drumului pentru a-și schimba roțile mai mult de jumătate din numărul concurenților (unii chiar de cîte două ori)! Acest lucru face ca plutonul să se agite, dar nici unul dintre cicliști nu reușește să se desprindă. Pe porțiunea de asfalt totul reintră în normal, pe serpentinele Timișului, într-o coborîre vertiginoasă, plutonul se fragmentează pentru puțin timp, iar la intrarea în Brașov se produce joncțiunea. Grupul masiv se fragmentează din nou pe urcușul spre Pîrîul Rece (care de data aceasta nu mai face atîtea victime), iar la coborîre se produce evadarea hotărîtoare, inițiată de cicliștii olandezi. De altfel, tot timpul rutierii din țara lalelelor au controlat cursa, au atacat, au ripostat la încercările românilor, polonezilor și maghiarilor, au făcut totul pentru a înclina balanța în favoarea lor. La evadare au luat parte 14 rutieri: 2 olandezi, 3 polonezi, 7 români, 1 maghiar și 1 bulgar. La ieșirea din Predeal, Jansen (Olanda) și Burlacu se desprind din grupul fugar, dar aproape de Dîmbul Morii sînt prinși. În același timp pleacă Zoetemelck (Olanda), Gera (Ungaria) și Szabaperski (Polonia), Selejan, Cernea, Cosma II, Nemțeanu, Ziegler, Sofronie și Burlacu, aflați în pluton nu se împacă cu evadarea acestora și trag din răsputeri tot grupul după ei. Înainte de urcușul spre Poiana Brașov (o adevărată Golgotă), Selejan sparge (pentru a treia oară!), dar revine. Urcușul foarte greu solicită la maximum forțele și așa sleite ale fugarilor și, cu toată strădania depusă, Zoetemelck și Gera nu mai pot fi prinși, astfel că ei își dispută, în Poiana Brașov, sprintul final, care-i revine olandezului.

Clasament: 1. Joop Zoetemelck (Olanda) a parcurs 141 km în 3 h 53:45 (m.o. 36,200), 2. I. Gera (Ungaria) la 0:01, 3. H. Jansen (Olanda) la 0:33, 4. R. Szabaperski (Polonia), 5. V. Selejan (România), 6. Șt. Cernea (România) ac. timp, 7. I. Cosma II (România) la 1:18, 8. D. Nemțeanu (Tînărul metalurgist Brăila) ac. timp, 9. V. Burlacu (Steaua) la 1:35, 10. W. Ziegler (Dinamo) ac. timp, 11. R. Miszkovski (Polonia), 12. J. Sciborek (Polonia), 13. I. Dudev (Bulgaria) ac. timp, 14. A. Sofronie (România) la 2:11.

Ion DUMITRESCU

AUTOMOBILIȘTI!

Doriți un serviciu prompt și competent?

Unitățile „auto-service" ale Întreprinderii Ciclop, dotate cu utilaje moderne și încadrate cu personal bine calificat, vă stau la dispoziție pentru executarea oricăror lucrări de reparații și întreținere pentru autoturismele dv.

– Unitatea „Fiat", str. Bujoreni 3–5 (cartierul Drumul Taberei) telefon: 31.26.30, este special profilată pentru toate tipurile de autoturisme Fiat.

– Unitatea „Ciclop" din bd. Magheru nr. 6–8, telefon: 11.91.71, are ateliere specializate pentru toate mărcile în circulație (cu excepția motoarelor în 2 timpi).

PROFITAȚI DE UTILAJELE ȘI MIJLOACELE NOASTRE MODERNE, SPRE A EXECUTA LUCRĂRI CARE VĂ ASIGURĂ SECURITATEA ÎN CIRCULAȚIE:

- **echilibraj static și dinamic al roților;**
- **control al frînelor, pe banc electronic;**
- **geometria axelor și direcției cu aparatură optică și mecanică;**
- **aprinderea și funcționarea instalației electrice și a aparatajului de bord, cu Tester-electronic.**

ATENȚIE:

Formînd la telefon nr. 11.91.71, între orele 7—22, în orice loc vă veți afla și în orice situație critică, veți putea obține asistența tehnică cu mijloace moderne rutiere de depanare, remorcare și transportul autovehiculelor avariate.

fotbal

SE APROPIE CAMPIONATUL!

În Capitală și în mai multe orașe din țară s-au desfășurat duminică mai multe meciuri amicale cu caracter de verificare. Pînă la începerea oficială a campionatului au mai rămas trei săptămîni. În această perioadă, antrenorii — după cum au declarat unii dintre ei — pun accent pe omogenizare și pe „rodarea" (acolo unde e cazul) a noilor achiziții.

Iată, pe scurt, relatări de la aceste jocuri, urmărite de corespondenții și trimișii ziarului nostru.

Rapid - F. C. Argeș 1-1 (0-0)

Amicalul de ieri dimineață din Giulești a însemnat o foarte utilă verificare, atît pentru giuleșteni cît și pentru piteșteni. Preocupați mai mult de găsirea unei soluții fericite a cuplului de atacanți centrali, antrenorii Rapidului, **Valentin Stănescu** și **Victor Stăncuiescu**, au încercat în prima repriză „varianta" Dumitriu II—Marian Popescu, în repriza secundă au fost folosiți Neagu și Marian Popescu, iar, spre final, Neagu și Stoicescu. Dumitriu II și Marian Popescu au combinat subtil, s-au găsit prin „un—doi"-uri de mare finețe, creînd panică în fața porții lui Niculescu. Neagu și Stoicescu, foarte incisivi, n-au realizat faze spectaculoase, dar au jucat simplu, pe poartă. De altfel, Neagu a reușit să restabilească egalitatea pe tabela de marcaj, în min. 72 reluînd splendid din plonjon cu capul o centrare a lui Dinu (care l-a înlocuit pe Dumitru, accidentat). Argeșul a făcut dovada unei formații bine sudate, cu compartimentele „legate", antrenorii **Ion Bălănescu** și **Eugen Mladin** fixîndu-se, se pare, încă de pe acum asupra unui „11" de bază. Piteștenii au deschis scorul în min. 55 prin C. Radu care a speculat o greșeală a apărării adverse. Scor final : 1—1.

RAPID : **Răducanu** (min. 46 **Andrei**) — **Lupescu** (min. 46 **Ștefan**), **Motroc** (min. 46 **Lupescu**), **Dan, Greavu, Jamaischi, Dumitru** (min. 30 **Dinu**), **Năsturescu** (min. 46 **Pop**), **Dumitriu II** (min 46 **Neagu**), **Marian Popescu** (min. 65 **Stoicescu**), **Codreanu**.

F. C. ARGEȘ : **Niculescu** — **Ionită, Barbu, Păciulete, Ivan, Prepurgel, Olteanu, C. Radu** (min. 80 **Jercan**), **Kraus, Nuțu** (min. 46 **Dobrin**), **Jercan** (min. 46 **C. Radu**).

Dumitru VIȘAN

Piteșteanul C. Radu conduce cu dezinvoltură balonul spre poarta giuleștenilor. Lupescu (depășit) și Dinu urmăresc desfășurarea fazei

Foto : AUREL NEAGU

Steaua — „U" Craiova 1-1 (0-0)

BUȘTENI, 21 (prin telefon). 1 500 de spectatori au urmărit, pe un timp friguros, cu ploaie, partida dintre Steaua și Universitatea Craiova. În prima repriză, bucureștenii au controlat jocul, desfășurînd acțiuni de bună calitate tehnică și spectaculoase. S. Avram și Dumitriu III au avut cîteva ocazii, dar Gaboraș a apărat foarte bine. După pauză, studenții au devenit mai ambițioși, și astfel apărarea Stelei a avut mult de furcă. În min. 57 Jenei salvează în extremis o acțiune eficace a lui Bălan și faza rămîne fără rezultat. Trei minute mai tîrziu, Tătaru ratează o lovitură de la 11 m, șutînd în bară. Cu patru minute înainte de final, Strîmbeanu pătrunde în dribling spre poarta lui Suciu și deschide scorul : 1—0.

Soo aduce egalarea, în min. 89.

STEAUA : Suciu — Sătmăreanu, D. Nicolae, Hălmăgeanu (min. 46 **Jenei**), **Negrea** (min. 46 **Vigu**), **D. Popescu, Vigu** (min. 46 **Negrea**), **Sorin Avram, Voinea** (min. 46 **Soo**), **Dumitriu III, Tătaru II.**

UNIVERSITATEA CRAIOVA : Gaboraș (min. 35 **Pilcă**, min. 60 **Papuc I**) — **Niculescu, Mincă, Popa** (min. 46 **Bitlan**), **Deliu, Strîmbeanu, Ivan, (Tacoi**, min. 75), **Martinovici, Bălan, Sfîrlogea, Circiumărescu.**

VICTOR ZBARCEA-coresp.

Dinamo București — Electronica Obor 5-2 (2-2)

Ieri dimineață, pe stadionul Dinamo, în prezența cîtorva mii de spectatori, antrenorii echipelor Dinamo București și Electronica Obor au trimis în teren, o dată cu titularii probabili, și cîteva intenții încă nefinisate.

Bazil Marian încearcă să pună la punct un cuplu ce ar putea deveni de temut : Frățilă (în vervă după „pauza" forțată) și Dumitrache (ceva mai „copt", dar și mai dornic de goluri). De asemenea, se pun bazele unor combinații axate pe faimoasele „un-doi"-uri. La ora aceasta există doar un singur punct de plecare — Frățilă, care a creat două din cele mai frumoase goluri, realizate de Dumitrache. O problemă încă nerezolvată : postul de fundaș central (Boc — indisponibil). S. Tcaciuc, și el cu intenții frumoase, ne-a oferit, mai ales, în prima repriză, un joc bazat pe contraatacuri, create și finalizate cu precizie.

Rezultat final : 5—2 (2—2) pentru Dinamo București.

Au înscris : Dumitrache (min. 30 și 48), Haidu (min. 34 și 55) și Dinu (min. 66) pentru Dinamo București, respectiv Ion Constantin (min. 10 și 18). A arbitrat bine : **N. PETRICEANU.**

DINAMO : **Coman** (din. min. 46 **Datcu**) — **Popa, Stoenescu, Dinu, Ștefan, Ghergheli, Sălceanu, Pircălab, Frățilă, Dumitrache, Haidu.**

ELECTRONICA OBOR : **Bunica — Zamfirescu, Szekeli, Șerban, Cheran, Anghel, Haiducu, Dobrescu, Rotaru, Emil Dumitru, Ion Constantin.** Au mai jucat **Vintilă** (în poartă), **Petrică, Petrescu, Sandu, Enache** (în cîmp).

Mihai POPESCU

JIUL PETROȘENI — „U" CLUJ 4-0 (3-0)

PETROȘENI, 21 (prin telefon). — Apărarea studenților s-a dovedit penetrabilă în fața jocului în viteză și a schimburilor derutante de locuri ale atacanților mineri. După două ocazii ratate de oaspeți, în primele 5 minute, prin Bungău și Adam, gazdele pun stăpînire pe joc și domină cu autoritate pînă la sfîrșitul reprizei. În acest interval, plasa porții clujene este scuturată de trei ori. În repriza a doua, jocul se echilibrează. Schimbările efectuate în echipa studenților clujeni se dovedesc a fi inspirate. Apărarea devine mai sigură în intervenții, iar atacul păstrează mai mult timp balonul. Dar, cu toate acestea, oaspeții nu găsesc drumul spre poartă. În ultimul minut, Jiul reușește al patrulea gol, cu care la sfîrșit partida.

Au marcat : Peronescu (min. 13), Naidin (min. 26 și 44) și Covaci (min. 89).

JIUL : Zamfir (min. 80 **Marincan**), **Talpai, Georgevici** (min. 46 **Pop**), **Mihai, Stocker, Georgescu** (min. 46 **Libardi**), **Sandu, Peronescu, Oct. Popescu, Ionescu** (min. 46 **Covaci**), **Naidin** (min. 46 **Achim**).

„U" CLUJ : Ringheanu (min. 46 **Ștefan**), **Codrea, Neșu** (min. 46 **Fanea**), **Solomon, Crețu** (min. 34 **Cimpeanu**), **Anca, Petrovici, Mustețea, Bungău, Adam, Coman.**

ȘTEFAN KONYICSKA — coresp.

Vagonul Arad — Crișul Oradea 4-2 (2-0)

ARAD, 21 (prin telefon). 2.000 de spectatori au urmărit ieri pe stadionul C.F.R. o partidă de bun nivel tehnic, cu faze spectaculoase și goluri multe. Au învins fotbaliștii arădani care, în prima repriză, au fost mai incisivi, au controlat mai mult balonul. Oaspeții și-au revenit abia după pauză, cînd au jucat de la egal la egal cu gazdele. Golurile au fost înscrise de : Macavei I (2) și Chivu (2) pentru Vagonul și, respectiv, Tomeș și Serfőző pentru Crișul.

VAGONUL ARAD : Gherghel (Arghișan) — Lenarth, Müllroth, Mihai Mihai, Igna, Dvorjak, Schweilinger, Stănoaia (Macavei II), Petchovschi III, Chivu, Macavei I.

CRIȘUL ORADEA : Buiuc, — Balog, Serfőző, E. Naghi, Popovici, Tomeș, Dărăban, Szucs (Kun I), Kun II, Kocis (A. Naghi), Harșani.

ȘTEFAN IACOB — coresp. principal

Petrolul — Dinamo Bacău 1-2 (1-1)

PLOIEȘTI, 21 (prin telefon). Petroliștii au susținut primul lor meci de verificare pe teren propriu în vederea noului sezon competițional. Jocul a fost echilibrat, ambele formații avînd perioade de dominare. Scorul a fost deschis de Moldoveanu, în min. 18. După patru minute, Rugiubei a restabilit egalitatea pe tabela de marcaj. În repriza a doua, dinamoviștii au șutat mai mult la poartă și au reușit, prin Dembrovschi, în min. 78, să înscrie golul victoriei.

PETROLUL : M. Ionescu — Alexiu (**Grober** — min. 49), **Bădin, Pal** (**Dincuță** — min. 70), **Mocanu, Iuhasz, N. Ionescu, Oprișan, Dridea, Grozea, Moldoveanu** (min. 59 — **Tudor**).

DINAMO : Ghiță — Kis (**Baluță** — min. 16), **Nunweiller IV, Vătafu, David, Dutan, Velicu, D. Ene, Dembrovschi, Rugiubei, Nedelcu.**

I. CONSTANTINOAIA, coresp.

Alte rezultate :

P. Neamț : Lotul de juniori — Cimentul Bicaz 6—0 (3—0); Ceahlăul P. Neamț — A.S.A. Tg. Mureș 0—0 (C. Nemțeanu, coresp.)

Un nou atac al dinamoviștilor bucureșteni, cu Dinu și Dumitrache, provoacă o breșă în apărarea Electronicii Obor

Foto : V. BAGEAC

„CUPA DE VARĂ"

Industria sîrmei Cîmpia Turzii — Soda Ocna Mureș 4—0 (2—0)
Textila Buhuși — Victoria Roman 3—0 (1—0)
Progresul Strehaia — Electroputere Craiova 1—2 (0—1)
C.F.R. Arad — C.F.R. Timișoara 4—1 (2—0)
A.S.A. Sibiu — Gaz metan Mediaș 2—3 (1—2)
Rapid Ploiești — Metalul Buzău 4—0 (0—0)
Metalul Tîrgoviște — Rapid C.F. București 1—0 (0—0)
Metalul Copșa Mică — C.S.M. Sibiu 1—3 (1—1)
Unirea Focșani — S.U.T. Galați 6—2 (3—0)
U.M. Timișoara — C.S.M. Reșița 4—5 (1—4)
Olimpia Oradea — C.F.R. Cluj 2—1 (1—1)

AȘA ARATĂ O VARIANTĂ CU 13 REZULTATE EXACTE LA CONCURSUL PRONOSPORT NR. 29, ETAPA DIN 21 IULIE

1. Pet. Moin.—Ceahlăul P.N. 1
2. Gl. CFR Gl.—Ancora Gl. 2
3. Unirea Focșani—S.U.T. Gl. 1
4. A.S.A. Sibiu — Gaz metan 2
5. Met. Copșa Mică—C.S.M. Sibiu 2
6. U.M. Tim.—C.S.M. Reșița 2
7. C.F.R. Arad—C.F.R. Tim. 1
8. Unio Satu Mare—Minerul Baia Mare x
9. Vict. Carei—Met. Satu Mare 2
10. Met. Tîrg.—Rapid C. F. București 1
11. Olimpia Oradea—C.F.R. Cluj 1
12. Industria sîrmei—Soda Ocna Mureș 1
13. Vict. Tg. Jiu—Met. Tr. Severin 1

Meciul 8 nu s-a disputat și conform regulamentului pronosticul a fost tras din urnă.
Fond de premii : 183 930 lei.

REZULTATELE CONCURSULUI EXCEPȚIONAL PRONOEXPRES DIN 21 IULIE

Faza I (bilete N de 30 lei):
I : 39 2 44 18 29 28 7 36 24
A II-a : 31 6 49 4 39 43 37 15 9
A III-a : 2 5 4 27 30 34 46 13 32
A IV-a : 4 40 3 34 1 19 21 24 10
Faza a II-a (bilete N de 30 lei și M de 18 lei) :
A V-a : 28 45 29 40 3 26 49 32 16
A VI-a: 27 25 28 12 9 37 44 47 35
A VII-a : 13 40 36 39 17 12 15 31 49
Faza a III-a (bilete N de 30 lei, M. de 18 lei și B de 9 lei) :
A VIII-a : 31 19 11 6 34 28 45 16 41
A IX-a : 21 45 32 29 38 8 18 47 35
Faza a IV-a (bilete N de 30 lei, M de 18 lei, B de 9 lei și A de 3 lei) :
A X-a : 26 11 13 5 22 45 25 1 33.
Fond de premii : 2 823 676 lei.

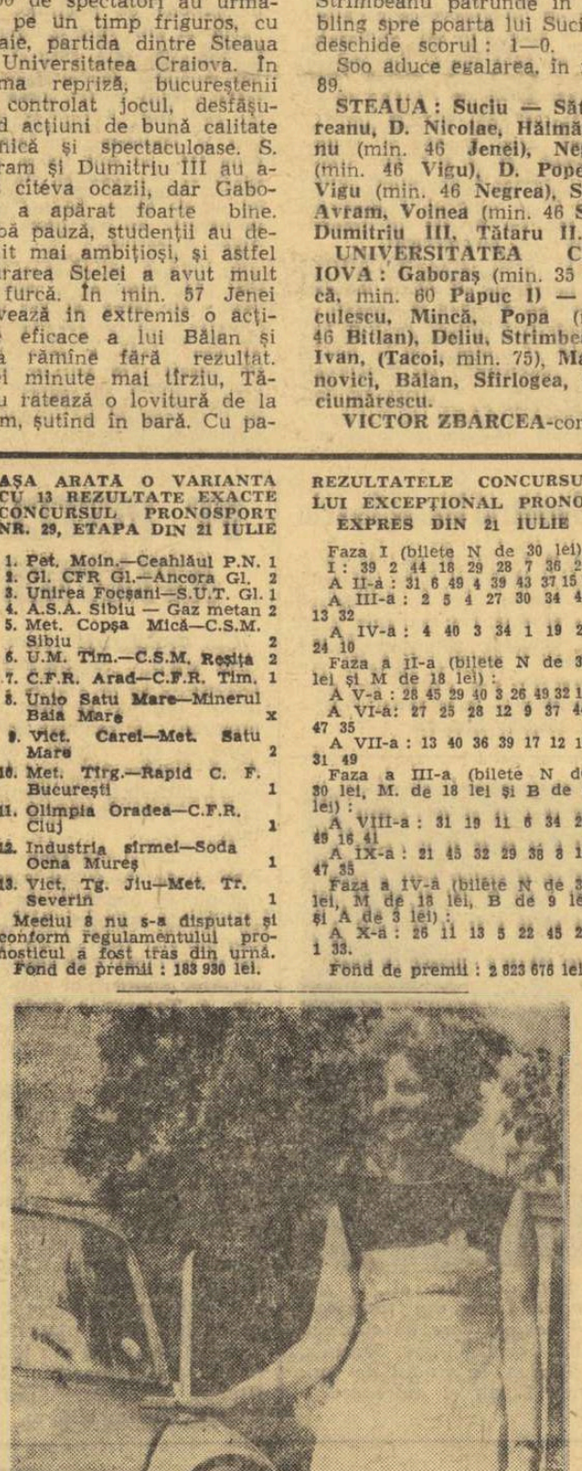

L-am cîștigat la Loz în plic!

De la începutul anului și pînă la 3 iulie 1968, LOTO-PRONOSPORT a atribuit peste 420 autoturisme.
În fotografie, participanta DOSPINESCU ELENA din Galați își ia în primire autoturismul „Skoda 1000 M.B." cîștigat la LOZ în PLIC, cu numai 6 lei.
Oriunde vă aflați, jucați la LOZ în PLIC!

POLITEHNICA IAȘI LA LOCUL CE I SE CUVINE...

Cu mai bine de un an în urmă, mai exact la 11 iunie 1967, reprezentanții fotbalului ieșean, prin acel 1—1 cu Steagul roșu, realizat în fief-ul propriu, care n-a mai putut schimba nimic în clasament, au spus „la revedere" primei divizii a fotbalului nostru, picurînd amărăciune în inimile moldovenilor.

N-a trecut decît un an și studenții ieșeni, după un campionat în care au „monopolizat" poziția de lider al diviziei B, seria I, au revenit la locul ce, prin tradiție și valoare, ne place să credem că i se cuvine...

Echipa antrenată de fostul jucător al Petrolului, maestrul sportului, ION ZAHARIA (antrenor secund S. JUSTIN), și-a dominat din start și pînă la linia de sosire (poate cu excepția unei relaxări nepermise în final), partenerele de întrecere, demonstrînd că „pedeapsa" retrogradării a prins bine acum mai maturilor Deleanu, Lupulescu și compania. Elementul forte al formației ieșene l-a constituit, neîndoios „barajul" de netrecut al apărării, condusă de DELEANU și CONSTANTINESCU, și echilibrată de înțelepciunea „bătrînului" VORNICU, căpitanul echipei. Linia de atac, în care a „urcat" adesea ȘTEFĂNESCU, în pofida unor tehnicieni, cunoscuți de altfel iubitorilor de fotbal — INCZE IV, LUPULESCU, CUPERMAN — a marcat 36 de goluri, performanță care, prin comparație, nu onorează cartea de vizită a „echipei de șoc" ieșene.

Iată acum lotul de bază cu care ieșenii au încheiat campionatul trecut : CONSTANTINESCU.— 23 ani, ROMILĂ — 26 ani, IANUȘ — 23 ani, VORNICU — 30 ani, DELEANU — 24 ani, ȘTEFĂNESCU — 25 ani, DEAHU — 21 ani, D. INCZE IV — 21 ani, LUPULESCU — 22 ani, CUPERMAN — 23 ani, V. STOICESCU II — 20 ani, GAVRIL — 27 ani, ANDRIOAIE — 18 ani.

Încheiem această succintă prezentare cu studențescul „Gaudeamus igitur" adresat componenților Politehnicii pentru promovarea realizată, nutrind, totodată, speranța că Deleanu și băieții lui au venit cu intenții cît mai... serioase în prima divizie a țării. Maniera de joc și tinerețea lotului obligă pe Politehnica Iași la o replică cît mai inspirată.

NOTĂ

SOLICITĂRI... IGNORATE

S-a scris și s-a vorbit mult atît despre necesitatea detașamentelor de suporteri și despre forța pe care ei o reprezintă, despre raportul dintre numărul lor, prosperitatea și popularitatea unui club, cît și despre obligațiile reciproce pe care le au părțile, încît nu ne-a surprins scrisoarea primită recent din Tg. Mureș. E vorba de sesizarea unui pasionat al fotbalului, Ilie Panga, care ne reamintește un anunț publicat de clubul Steaua în ziarul nostru nr. 122 (5586) din 24 martie 1968 — „Pentru membrii susținători și simpatizanții clubului Steaua au fost puse în vînzare insigne, fanioane și albume cu fotografii la agenția C.C.A. din bd. Gheorghe Gheorghiu-Dej și la sediul clubului din calea Plevnei 114" — informație pe care el a considerat-o universal valabilă, acționînd în consecință (solicitînd obiectele). Dezavantajat, însă, de distanța ce există între Tg. Mureș și calea Plevnei din Capitală, tov. Ilie Panga s-a adresat — în scris — clubului, rugîndu-i „pe cei în măsură" să-i faciliteze obținerea obiectelor, el angajîndu-se să suporte anticipat contravaloarea și cheltuielile de informație și transport.

Dar cum — nici măcar din complezență — n-a primit vreun răspuns, el a repetat rugămintea, de data asta printr-o... recomandată cu confirmare de primire, aviz care, normal, i-a parvenit, fără însă ca după el să-i sosească vreun răspuns din partea clubului.

În disperare de cauză (dar, curios, fără să fie indignat — inimă de suporter) ni s-a adresat nouă, rugîndu-ne să-i mediem cererea și să smulgem un răspuns dacă nu chiar o promisiune concretă, el asigurîndu-ne, totodată, de profundele sentimente pe care le nutrește pentru Steaua, de nețărmurita sa bucurie de a-și vedea țarăși echipa campioană.

Nu putem face mai mult decît să indicăm clubului... adresa solicitantului : str. 7 Noiembrie nr. 53, Tg. Mureș, permițîndu-ne, totodată, să facem completarea că titlul suprem (campioni) nu presupune ignorarea sau detașarea superioară față de cei care le-au fost fideli în zilele de cumpănă.

N. Mș.

PATRU ÎNTR-O LOTCĂ

(XIII) Ada-Kaleh

Ada-Kaleh s-a acoperit ani de-a rîndul cu pudră dulce a zahărului. Mii de tone de zahăr au nins peste casele insulei, peste minaretul ei și peste grădinile în care morcovul lăsa locul sugiucului iar cepele, desfăcîndu-se, făceau să apară sarailii.

Am văzut insula pictată pe cutiile cu rahat. Argintată de lună, se legăna pe valurile Bosforului. O credeam locuită de turci de operetă, dansînd mereu în sunetele unor lăute tînguitoare. O melodie apărută în ultimul timp înfățișează aceeași imagine penibilă și convențională a insulei.

Am vizitat-o și noi, ca pe un muzeu. Ca pe muzeul unui oraș dispărut. Pentru că Ada-Kaleh nu mai există. În foarte scurt timp ea va fi înghițită de apele marelui lac al hidrocentralei. Fabrica de rahat va rămîne între ape și peștii vor deveni, poate, dulci. Cafeneaua care încă mai servește cafea încălzită „la nisip" va găzdui somotei grași, iar smochinii se vor preface în plante de apă.

Geamia, însă, nu va rămîne sub valuri, reapărînd în fiecare an, într-o singură noapte, asemeni catedralei scufundate în țările de basm ale Selmei Lagerlöff. Ea va fi mutată pe insula Simian, aflată în apropierea Turnului Severin.

Acolo, pe Simian, se vor păstra moaștele insulei Ada-Kaleh. Moaștele acestei insule-cetăți, imens bazar ancorat în fața Orșovei — și ai cărei locuitori au întreținut atît de bine publicitatea ei de carte postală ilustrată, încît pînă la urmă au ajuns să creadă și ei înșiși în ea. Aerul exotic a fost parfumat cu mirodenii pînă la refuz, pînă cînd casele au început să dea impresia unor sufituri. Pentru că, oricum, insula aceasta zaharată era de fapt un cuirasat de pămînt și cărămidă — acoperit cu ziduri groase și galerii întunecate, construite de austrieci și otomani. Astăzi, încă, zidurile acoperă totul — ziduri le continuîndu-se pe mii de metri pătrați. În ogivele lor se recunoaște mîna marilor maeștri imperiali, a marilor constructori de cetăți. Cărămida legată cu var cald pare așezată acolo pentru veșnicie și de aceea micile case construite în preajma fortărețelor ruinate, deasupra, dedesubtul și în inima lor, par decoruri de tencuială crescute pe un sol roșu, de argilă arsă. Am băut cafele „la nisip" și am cumpărat rahat pe strada pe care, așa cum notează ghidul, „se înșiruiau bazaruri cu tot felul de obiecte orientale sclipitoare". Acum, pe micile uliță atît de strîmte și întîmplătoare, încît par să se adune sub un același acoperiș, oamenii își cară mobila pentru a o încărca pe bac. Unii se pregătesc să se mute la Constanța, la București, la Turnu Severin. Alții au și plecat la rudele lor din Anatolia, iar cîțiva — foarte puțini — continuă să povestească turiștilor istoria, obiceiurile și legendele insulei.

Pe lîngă noi trec nepăsători turiști, cumpărînd sirop închis în sticle de citronadă. E un sirop roșu, apos, parfumat, fără gust. Turiștii beau sirop și mestecă rahat trandafiriu. Își întind mîinile și rup — de peste garduri — frunzele smochinilor. Se grăbesc să adune mici suveniruri, felicitîndu-se că au mai apucat să vadă insula, înainte de a dispare. Locuitorii le răspund la întrebări, cu tristețea actorilor care trebuie să coboare de pe scenă în sală.

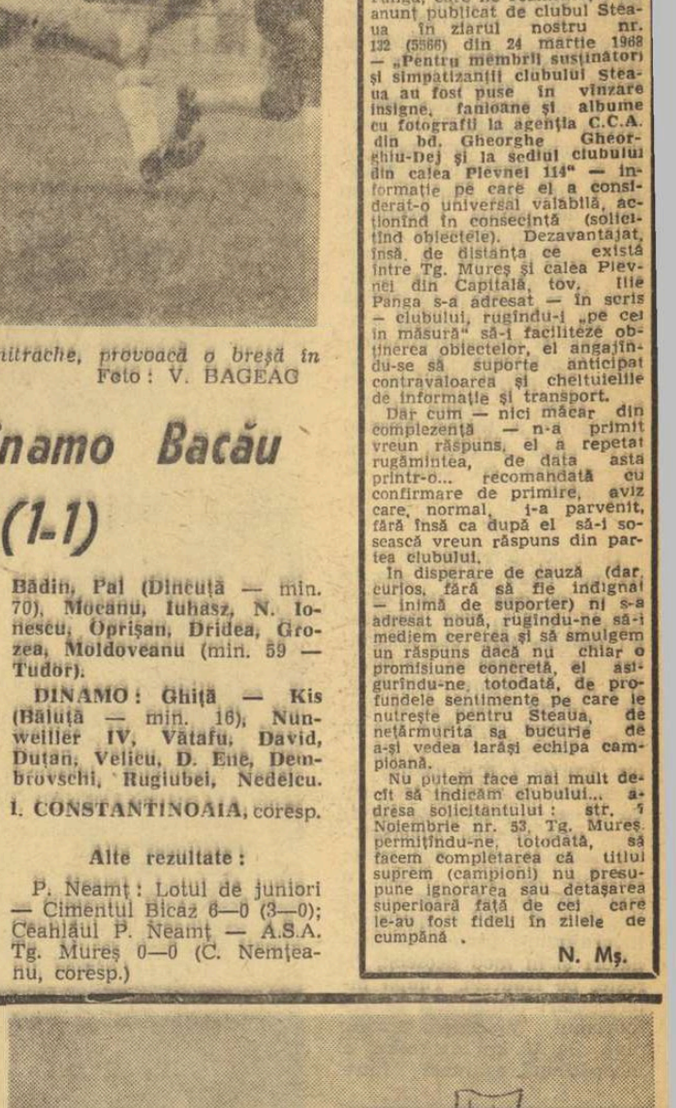

Desen de MIHAELA ȘTEFĂNESCU

După o zi aveam să vedem enormii pilaștri ai ecluzelor, batardourile celulare, uriașa construcție energetică de la Gura Văii, care absoarbe aproape simbolic războinica și dulcea istorie a insulei Ada-Kaleh.

Camil BACIU

Actualitatea internațională

Trimisul nostru special RADU VOIA, transmite:

ECHIPELE ROMÂNIEI ÎNVINSE ÎN ULTIMA ZI A BALCANIADEI DE TENIS

Ultima zi a Balcaniadei de tenis a prilejuit numai decepții delegației românești. Atît băieții cît și fetele au pierdut meciurile hotărîtoare, lăsînd primul loc adversarilor lor, mai decișI, mai siguri pe ei, mai bine pregătiți pentru performanță.

Meciul primelor rachete din întîlnirea România—Iugoslavia a fost o mică dramă a lui Ion Țiriac. Rar l-am văzut pe acest încercat luptător pe terenurile de tenis atît de dezarmat în fața tuturor elementelor de „culise" care înconjoară cîteodată un meci dificil: public, arbitri, neacomodarea cu mingile și terenul. Hărțuit la început, apoi de-a dreptul dominat de acestea, Țiriac a clacat spre sfîrșitul luptei tocmai în momentul în care părea să ia din nou în mînă șansele ce le irosise la început. Cînd egala scorul la seturi (2—2) cu distanța comodă de 6—2 în setul patru și tocmai cînd Franulovici era evident decimat fizicește, românul are o cădere bruscă a potențialului fizic, nu se mai poate concentra și pierde lamentabil. Evident, toate dificultățile ar fi fost trecute cu succes dacă în față nu era un adversar excelent, în net progres. Zeliko Franulovici a impresionat prin forța și precizia serviciilor, prin buna orientare tactică și prin gama variată de lovituri. A fost un învingător cert, care merită toate aprecierile. Dar... Să ne aducem aminte că la Roland Garros, în mai, Țiriac îl învinsese pe Franulovici în numai trei seturi!

În al doilea meci, Sever Dron n-a putut suplini absența lui Ilie Năstase, jucînd sub valoarea arătată în precedentele zile. Iar la dublu, iugoslavii s-au dovedit de asemenea mai buni în fața perechii noastre secunde.

Rezultatele tehnice ale meciului Iugoslavia - România: Franulovici-Țiriac 4—6, 6—4, 7—5, 2—6, 6—0; Spear-Dron 6—4, 6—0, 6—2; Franulovici, Spear-Mărmureanu, Dron 6—1, 3—6, 7—5, 6—3.

În luptă pentru locul trei, Grecia a învins Bulgaria cu 3—0 (Kalogheropoulos-Iasmakov 4—6, 6—4, 6—3, 6—3; Gavrilidis-Țolov 3—6, 6—3, 6—2, 6—4; Kalogheropoulos, Arghiriu-Iasmakov, Ghenov 8—6, 6—1, 6—3).

Clasamentul final: 1. Iugoslavia 4 victorii, campioană balcanică, 2. România 3 v, 3. Grecia 2 v, 4. Bulgaria 1 v, 5. Turcia 0 v.

În întîlnirea feminină Bulgaria-România, forța jucătoarelor gazde și aripile date de galerie au hotărît victoria: 2—1. Fără să fi jucat rău sub raport tehnic, româncele au fost însă dominate pe plan tactic — în partidele de simplu — greșind adesea în cursul meciurilor. Rezultatele: Ceakîrova-Dibar 4—6, 6—4, 6—2; Berberian-Dumitrescu 5—7, 6—4, 6—0; Ceakîrova, Radkova-Dibar, Kun 2—6, 3—6.

Locul trei încă nu este decis, echipele Greciei și Iugoslaviei fiind la egalitate (1—1). Rezultatele: Asteri — Skul 4—6, 1—6; Kalogheropoulos — Dvornik 6—3, 6—4, Kalogheropoulos, Vasiliadu — Skul, Dvornik 6—4, 4—6, 10—10 (întrerupt din cauza întunericului).

Clasamentul: 1. Bulgaria 4 victorii, campioană balcanică, 2. România 3 v, 3—4. Grecia și Iugoslavia cîte o victorie (o partidă în suspensie), 5. Turcia 0 v.

Balcaniada se încheie cu un insucces pentru reprezentativele României care cedează trofeele cucerite anul trecut la București. O zi rea pentru tenisul românesc, care n-ar trebui să se mai repete în viitor.

C. FAUR, trimisul nostru special, transmite:

Echipa de volei a României a cîștigat „Criteriul speranțelor olimpice"

PISEK, 21 (prin telefon).— Astă-seară s-au desfășurat aici ultimele partide din cadrul turneului de volei „Criteriul speranțelor olimpice". Victoria a revenit echipei României, care în meciul decisiv a dispus cu 3—2 (11, 12, —10, —7, 16), după un joc care s-a prelungit pe durata a două ore și zece minute, de echipa Uniunii Sovietice. Formația română a evoluat în următoarea alcătuire: Penciulescu (Drăgan, Armion), Moculescu, Oros, Dumănoiu (Popescu, Drăgan), Tănăsescu (Popescu, Nilvan), Ion, S-au remarcat: Oros, Tănăsescu, Dumănoiu și Ion.

O victorie pe deplin meritată, repurtată după un joc extraordinar, în care echipa noastră a făcut, mai ales în primele două seturi, și în finalul celui de al cincilea, dovada marilor ei resurse. Ca și în meciurile precedente disputate aici, blocajul agresiv, combinațiile și varietatea procedeelor de atac au fost punctele forte în acest meci, greu, ele contribuind în primul rînd la victoria finală a tinerilor voleibaliști români. Alte rezultate: pentru locurile 3—4: Cehoslovacia — Iugoslavia 3—1; pentru locurile 5—6: Bulgaria — R.P.D. Coreeană 3—1; pentru locurile 7—8: R.D.G. — Polonia 3—2.

De la trimisul nostru special, GH. RANGU:

Handbaliștii români învingători după multe emoții

GDANSK, 21 (prin telefon). După partida excelentă făcută sîmbătă în compania echipei R.D. Germane, speram ca duminică băieții noștri, care întîlneau în reprezentativa de tineret a Poloniei un adversar inferior, să primească din nou aplauze la scenă deschisă. Dar socotelile de acasă nu s-au potrivit cu cele de pe teren.

Tinerii handbaliști polonezi „și-au vîndut pielea" mai scump decît credeam, jucînd de multe ori de la egal. Partida a început în nota de evidentă superioritate a handbaliștilor noștri, care în min. 15 conduceau cu 6—1. Aveam deci toate motivele să credem că festivalul de sîmbătă se va repeta... Au început însă greșelile și întîrzierile de pase, tinerile exagerate ale balonului, încrederea într-o victorie comodă și rezultatul... Pînă la sfîrșitul reprizei au mai fost înscrise doar două goluri, în timp ce adversarii au punctat de patru ori. Scor la pauză 8—5 în favoarea handbaliștilor noștri.

Repriza secundă a avut o desfășurare asemănătoare. Atacînd în trombă, handbaliștii români au condus cu 11—6 (min. 10), dar... iarăși neatenți în atac, greșeli de apărare și, cu 15 minute înainte de sfîrșit, echipa noastră mai avea un avans de numai două goluri. Într-un final dramatic, formația română menține avantajul și termină învingătoare cu 15—13. Au corespuns: **Moldovan, Orban și Dincă.** Pentru reprezentativa noastră au înscris: Moldovan (6), Guneș (3), Samungi (3), Gruia (2) și Papp. Pentru polonezi cele mai multe puncte au fost realizate de Wachowiczki (3) și Rodziewcz (3). A arbitrat bine Knutson (Danemarca). Alte rezultate: Ungaria — Danemarca 19—11 (9—5), R.D.G.—Suedia 17—10 (7—7).

Luni, în ultimul joc din grupa noastră, handbaliștii români întîlnesc reprezentativa Suediei.

În meci revanșă luptătorii noștri juniori au pierdut în fața unei echipe cu patru seniori

PERNIK, 21 (prin telefon). După victoria de sîmbătă a echipei noastre, antrenorii bulgari au introdus, în formație, pentru cel de al doilea meci disputat duminică seara nu mai puțin de 7 noi sportivi, printre care cei de la categoriile 52, 75, 87 și +87 kg seniori! Într-o astfel de împrejurare, juniorii noștri au pierdut întîlnirea cu 6—4. Cele mai frumoase evoluții le-au avut C. Virtosu și L. Eizic. Iată și rezultatele tehnice: **cat. 48 kg** I. Ghibu b.p. N. Avramov, **cat. 52 kg** St. Badea p.p. N. Gheorghiev, **cat. 56 kg** C. Virtosu b.p. N. Vladimirov, **cat. 60 kg** M. Marmara p.p. I. Popov, **cat. 65 kg** S. Șerban p.p. P. Slavcev, **cat. 70 kg** Gh. Vădraru p.p. I. Kolev, **cat. 75 kg** Fr. Noghi p.p. A. Boianov, **cat. 81 kg** L. Eizic b.p. S. Ivanov, **cat. 87 kg** A. Bucov egal cu V. Ghenev, **cat. +87 kg** V. Dolipschi egal cu Gh. Gheorghiev.

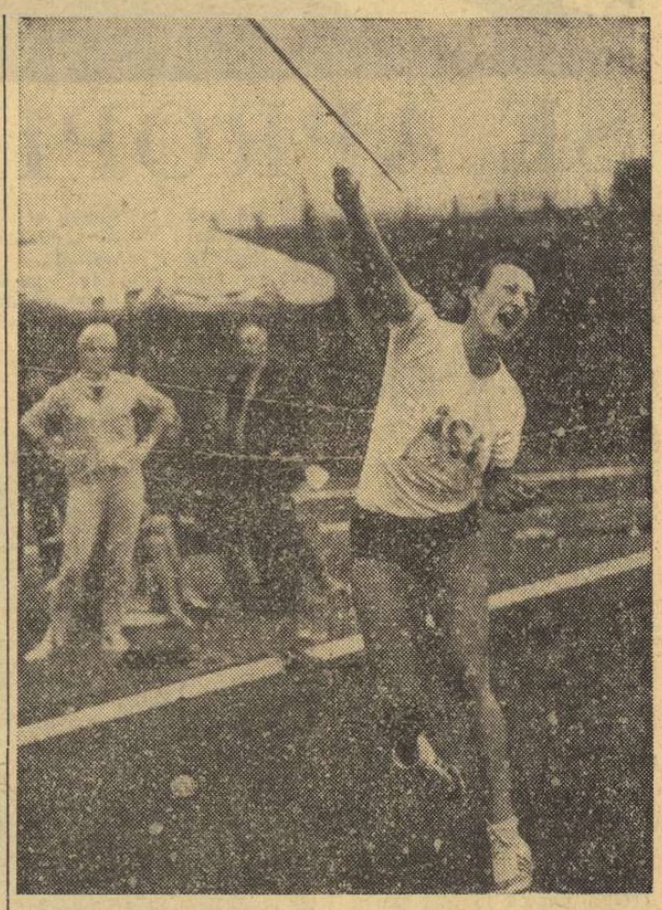

DANIELA JAWORSKA — O AUTENTICĂ SPERANȚĂ OLIMPICĂ A SPORTULUI POLONEZ

In tabelul celor mai bune performanțe mondiale pe anul 1967, Daniela Jaworską ocupă locul al patrulea, după românca Peneș (60,68 m) și americancele Friederich (60,55 m) și Bair (59,82 m). Cea mai lungă aruncare a Danielei, care constituie în același timp și recordul Poloniei, este de 58,68 m. Iată de ce Daniela Jaworska a fost aleasă de public printre cei mai buni zece sportivi polonezi ai anului 1967. Să ne aplecăm asupra carierei sale sportive care, după cum veți vedea, nu este lipsită de interes.

Daniela s-a născut în ianuarie 1946, în orășelul Wyborow, nu departe de Lowicz, în regiunea Varșoviei. A urmat școala elementară la Mastki, unde a avut un învățător pasionat de sport. Acesta își sfătuia toți elevii să practice atletismul. Mica Daniela sărea și alerga, atît cît putea și pe unde putea. Joaca ei favorită era să-i provoace pe băieți, ca să vadă cine aruncă mai departe cu piatra. Daniela cîștiga de cele mai multe ori. Curînd, școala din Mastki a luat parte la tetratlonul de atletism al copiilor organizat de revista „Swiat Mlodich". Spre surprinderea tuturor, mica Daniela a cîștigat premiul întîi și a stabilit recordul Poloniei la aruncarea mingii de oină (63 m). Aruncarea cu piatra, pe care ea o considera un joc, s-a dovedit un excelent mijloc de antrenament.

La liceul din Skierniewice, unde și-a continuat studiile, ea l-a întîlnit pe profesorul Edmund Jaworski, pe care îl pasiona aruncarea suliței. Era explicabil pentru că și el practicase această probă și continua să se intereseze încontinuu de problemele ei tehnice. Ca profesor de educație fizică, el însuflase elevilor săi această pasiune și rezultatele obținute erau din ce în ce mai bune. Discipolii săi depășeau, de cele mai multe ori, în diverse competiții pe elevii altor școli.

Asistînd la un antrenament de aruncarea suliței, Daniela a fost cucerită de această probă. Din acel moment, ea a început să lucreze sub îndrumarea tînărului profesor. El a ajutat-o să-și însușească primele elemente ale aruncării suliței și tot el a condus-o spre titlul de campioană a Poloniei. Iată cum au evoluat rezultatele Danielei: în 1961 — 41.00 m; în 1962 — 48,00 m; în 1963 — 48,80 m; în 1964 — 50,55 m; în 1965 — 52,40 m; în 1966 — 54,68 m; în 1967 — 58,68 m.

La începutul anului 1967, tînărul profesor și eleva sa s-au căsătorit. Jaworski continuă să predea la Skierniewice, în timp ce Daniela își urmează studiile la Școala superioară de Educație din Poznan. Ei se regăsesc, totuși, în timpul campionatelor și în taberele de pregătire.

Sezonul 1967, care a urmat căsătoriei lor, le-a adus o serie de succese. Acestea erau, desigur, rodul meritat al unor îndelungi căutări pentru găsirea celor mai bune metode de antrenament, a celei mai corecte dozări a eforturilor în diferitele competiții. Se mai vedea, de asemenea, că Daniela făcuse o intensă pregătire fizică generală în timpul iernii, pentru că, în primăvară, ea se găsea într-o formă excelentă.

În acest an, Jaworska își termină studiile. Ca teză de licență și-a ales, bineînțeles, descrierea celor mai bune metode de aruncare a suliței. În continuare, ea își propune să se consacre cu totul pregătirii pentru Jocurile Olimpice. Daniela se va strădui să treacă de granița celor 60 de metri și să cîștige o medalie la Ciudad de Mexico. *(Interpress — Varșovia)*

Jan Janssen a triumfat în „Marea buclă"

(Urmare din pag. 1)

înnoi, astfel, contractele cu firmele care-i patronează. Așa se face că după mai puțin de 60 de km de la plecarea din Auxerre, francezul Maurice Izier capătă permisiunea de a deveni șef de coloană. El se grăbește spre Melun, multă vreme fără a fi urmărit. Abia la km 93 survine o nouă detașare, tot datorită înțelegerii de care dă dovadă plutonul cu cei ce nu se află în prima parte a clasamentului. Cel care pleacă este vest-germanul Herbert Wilde, urmat — după un interval de 11 km — de elvețianul Karl Brand. Acești trei alergători vor realiza cursa pe cont propriu, sosind la intervale și înregistrînd diferențe mari de timp față de pluton, inoperante, însă, în clasamentul general. Grupul masiv a menținut un statu-quo pentru fruntași, care a făcut să devină și mai palpitantă marea confruntare a contracronometrului. CLASAMENTUL ETAPEI: 1. **IZIER (Franța C) 3 h 43:56**, 2. **Wilde (R.F.G.) 3 h 46:13**, 3. **Brand (Elveția) 3 h 49:03**. Plutonul a fost cronometrat cu timpul de 3 h 55:06.

★

Doar 90 de minute de odihnă la Melun și din nou la drum, de data asta pentru ultima oară în 1968. **Semietapa Melun—Paris, 54,7 km contratimp individual,** s-a bucurat de o vreme favorabilă, dacă facem abstracție de vîntul moderat care le-a pus în unele momente frîne rutierilor. Cursa a fost extrem de disputată, fiecare dintre cei cu șanse la primul loc încercînd să-i smulgă adversarului secunde, cît mai multe secunde. Întregul drum a constituit un adevărat culoar viu, sute de mii de spectatori încurajîndu-i frenetic pe alergători și în mod deosebit, firește, pe francezi. Timpii intermediari comunicați pe velodromul Vincennes arătau, pînă la 10 km de sosire, o încăpățînată egalitate între **Van Springel și Jan Janssen,** în timp ce **San Miguel** pierdea mereu mai mult teren, iar **Bracke** nu reușea să se apropie de lider. Ultimii kilometri au însemnat o luptă disperată. **Jan Janssen** a reușit extraordinarul tur de forță de a cuceri **primul loc la contratimp** și de a recupera handicapul față de lider. El a sosit în Bois de Vincennes ca un bolid. Cînd lucrurile

Jan Janssen, cîștigătorul ediției 1968 a Turului Franței

au fost clare, cînd s-a stabilit exact că victoria finală îi aparține, miile de spectatori prezenți în tribunele velodromului l-au ovaționat pe învingător, în timp ce zeci și zeci de fotoreporteri, crainici de radio și televiziune, ziariști s-au năpustit, pur și simplu, spre învingător, ascunzîndu-l privirilor. Printre cei care l-au felicitat pe Jan Janssen se afla și dl. **ADRIANO RODONI,** președintele U.C.I.

CLASAMENTUL ETAPEI CONTRATIMP: 1. J. JANSSEN (Olanda) — a parcurs 54.7 km în 1h20:09,2, 2. **Van Springel (Belgia)** 1h21:03,4, 3. **Pingeon (Franța A)** 1h21:26,0, 4. Bracke (Belgia) 1h21:32,9, 5. Wolfshohl (R.F.G.) 1h21:59,0, 6. Den Hartog (Olanda) 1h 22:33,7, 7. Pintens (Belgia) 1h23:03,0, 8. Grosskost (Franța B) 1h23:18,1, 9. San Miguel (Spania) 1h23:30,3, 10. Aimar (Franța B) 1h23:31,6. Au terminat cursa 63 de alergători. Au abandonat 47.

CLASAMENTUL GENERAL INDIVIDUAL: 1. JAN JANSSEN (Olanda) 133h49:42, 2. **Herman van Springel (Belgia)** la 38 s, 3. **Ferdinand Bracke (Belgia)** la 3:03, 4. Gregorio San Miguel (Spania) la 3:17, 5. Roger Pingeon (Franța A) la 3:29, 6. Rolf Wolfshohl (R.F.G.) la 3:46, 7. Lucien Aimar (Franța B) la 4:44, 8. Franco Bitossi (Italia) la 4:59, 9. Andres Gandarias (Spania) la 5:05, 10. Gomez Del Moral (Spania) la 7:13.

NOU RECORD MONDIAL DE NATAȚIE

LOS ANGELES 21 (Agerpres). — **În cadrul concursului de înot de la Los Angeles, americanul Gary Hal, în vîrstă de 16 ani, a stabilit un nou record mondial în proba de 400 m mixt cu timpul de 4:43,4. Vechiul record, deținut de Greg Buckingham, era de 4:45,1.**

Kilometrul lansat la schi

ROMA. În prima manșă a concursului de schi kilometrul lansat, care se desfășoară la Cervinia, cel mai bun timp l-a realizat italianul Bruno Alberti: 162,969 km/oră. Pe locul II, s-a situat — surprinzător — iugoslavul Jannik cu 158,590 km/oră.

PE PISTELE ATLETICE

CU PRILEJUL unui concurs atletic desfășurat la Leicester, Lynn Davies, campionul olimpic la săritura în lungime, a realizat 8,12 m, după ce cu cîteva minute înainte sărise 8,62 m, încercare anulată, întrucît atletul depășise cu puțin pragul de bătaie.

ATLETUL etiopian Bikila Abebe, de două ori campion olimpic la maraton, va pleca săptămîna viitoare în R.F. a Germaniei, pentru un tratament medical. Secretarul federației sporturilor din Etiopia, A. Tesema, a declarat că „Bikila acuză dureri la genunchiul drept după 30 kilometri de cursă".

LA BRESCIA se desfășoară „Meciul celor 6 națiuni la atletism". Sportivul vest-german Heinfried Birlenbach a stabilit în prima zi un nou record european la **aruncarea greutății,** cu performanța de 20,18 m. Alte rezultate: **lungime:** Pani (Franța) 7,86 m; **suliță:** Salomon (R.F.G.) 75,56 m; **5 000 m:** Vervoort (Franța) 14:26; **400 m plat:** Muller (R.F.G.) 46,5; **800 m:** Kemper (R.F.G.) 1:49,4; **maraton:** Ambu (Italia) 2h21:20,5; **prăjină:** Dionisi (Italia) 5,10 m.

FOTBAL PE GLOB

O FINALĂ DRAMATICĂ DE CUPĂ ÎN BELGIA

Recent, finala „Cupei Belgiei", și-au disputat-o echipele F.C. Brugges și A.C. Beerschot. Cu cinci minute înainte de sfîrșitul meciului, Brugges conducea cu 1—0. Dar iată că adversarii au egalat și, conform regulamentului, au urmat prelungirile. Și după 120 de minute, tabela de marcaj indica un scor de egalitate. Pentru a se decide învingătoarea, ambele formații au beneficiat de cîte 10 lovituri de la 11 m. După executarea penaltiurilor, Brugges a cîștigat partida cu 7—6!

CEI MAI BUNI ARBITRI IUGOSLAVI

O comisie specială de pe lîngă Federația iugoslavă de fotbal acordă după fiecare meci note de la 1 la 10 fiecărui arbitru. După terminarea campionatului se face o medie și, în funcție de ea, se alcătuiește un clasament al celor mai buni arbitri. După terminarea campionatului, pe primul loc figurează arbitrul **Ristici** din Novisad cu media 7,77, urmat de **Zaici** (Belgrad) cu 7,76 și **Tauzes** (Ljubljana) cu 7,50. Numai 10 arbitri au reușit medii de peste 7, ceea ce arată exigența comisiei.

OPTIMISMUL LUI DIDI

De cîțiva ani, celebrul exinternațional brazilian Didi este antrenorul echipei peruviene F.C. Cristal Lima. Acum, Federația de specialitate din Peru îl solicită pentru a pregăti selecționata acestei țări pentru preliminariile C.M. din 1970. **„Cred că Peru va putea obține calificarea** — spune Didi. **Argentina este mai slabă decît în trecut, iar de bolivieni nu mă tem".**

Printre cele 16 finaliste în turneul final de fotbal al J.O. din Mexic se află și echipa Cehoslovaciei, una din favoritele întrecerii. În fotografie, componenții echipei care au eliminat selecționata U.R.S.S. În rîndul de sus: Strunc, Plass, Jarabek, Bartalski, Hagara, Pivarnik *și dr.* Handzo. *În rîndul de jos:* Tesar, Jurkanin, Vencel, Capkovici, Polak *și antrenorul* Blazejovsky.

Turneul final al campionatului mondial studențesc de șah

VIENA 21 (Agerpres). — În prima rundă a turneului final al campionatului mondial studențesc de șah au fost înregistrate rezultatele: Cehoslovacia — S.U.A. 2½—1½; Bulgaria — România 2½—1½; Islanda — Iugoslavia 2½—1½. În grupa B: Izrael — Finlanda 2—2; Brazilia — Grecia 2—1 (1); Elveția — Irlanda 3—1.

Spasski l-a învins pe Larsen

Marele maestru sovietic Boris Spasski a cîștigat semifinala de la Malmoe, disputată cu danezul Bent Larsen pentru campionatul mondial de șah. Terminînd remiză a 8-a partidă, Spasski a realizat scorul de 5½—2½ puncte și urmează să-l întîlnească în finala turneului candidaților pe alt mare maestru sovietic, Viktor Korcinoi, care l-a eliminat pe Mihail Tal.

Dinamo București în finala turneului de fotbal de la Budapesta

BUDAPESTA, 21 (Agerpres). **— În turneul internațional de fotbal de la Budapesta rezervat echipelor de tineret, Dinamo București a învins pe Honved cu 2—0 (1—0). Au marcat Marica și Popescu. Alte rezultate: Dinamo (U.R.S.S.) — Ruda Hvezda 0—0; Dozsa Budapesta — Gwardia Varșovia 3—0; Amnokan (R.P.D. Coreeană) — Dynamo Berlin 0—0. Dinamo București, s-a calificat în finală cu Dozsa.**

Polihroniade continuă să conducă la Szarvas...

Cu o rundă înainte de încheierea turneului internațional feminin de șah de la Szarvas (Ungaria), pe primul loc se află reprezentanta României, Elisabeta Polihroniade cu 9½ puncte, urmată de Tereza Stadler (Iugoslavia) 8½ puncte, Eleonora Jianu (România), Eva Karakas (Ungaria) 7½ puncte etc.

În runda a 12-a, Polihroniade a cîștigat partida cu Langos (Ungaria), iar Jianu a remizat cu Stadler. Elisabeta Polihroniade a cîștigat și partida întreruptă în runda anterioară cu Borisova (Bulgaria). Alte rezultate din runda a 12-a: Karakas—Veröczi 1—0; Ivanka—Borisova 1—0; Sikova—Tompa remiză; Grujici—Sinka remiză; Ivanka—Borisova 1—0.

...iar Baumstarck la Sofia

După consumarea a 8 runde, în turneul feminin de șah de la Sofia conduce Gertrude Baumstarck (România) cu 6 puncte, urmată de Iovanovici (Iugoslavia) 5½ (1) puncte, Asenova (Bulgaria) 5 (2) puncte, Eretova (Cehoslovacia) 5 (1) puncte. Baumstarck a cîștigat partida întreruptă cu Jurcinska, iar în runda a 8-a a remizat cu Iovanovici.

telex — radio — telefon

ÎN RUNDA a 7-a a turneului internațional de șah de la Ohrid (Iugoslavia), românul Fiorin Gheorghiu a remizat cu cehoslovacul Hort. Gheller l-a învins pe Marici, iar Matulovici a cîștigat la Wade. Partidele Minici — Matanovici și Bukici — Polugaewski s-au încheiat remiză. În clasament conduce sovieticul Savon cu 5½ puncte, urmat de maghiarul Portisch 5 (1) puncte. Fl. Gheorghiu ocupă locul 9 cu 3½ puncte.

■

TURNEUL internațional de tenis de la Inglewood (California), rezervat jucătorilor profesioniști, a fost cîștigat de jucătorul american Pancho Gonzales. În finală, Gonzales a dispus cu 1—6, 6—3, 6—4 de australianul Rod Laver. Proba de simplu feminin a revenit americancei Billie Jean King, învingătoare cu 12—10, 6—3 în fața englezoaicei Ann Haydon Jones.

■

LA NEAPOLE se desfășoară în prezent un turneu internațional de volei rezervat echipelor de juniori. La masculin, selecționata Italiei a întrecut cu 3—0 (15—7, 15—7, 15—10) formația Belgiei. În turneul feminin, reprezentativa Izraelului a întrecut formația Italiei cu scorul de 3—0 (15—6, 16—14, 1—7).

ÎN SFERTURILE de finală ale turneului internațional de tenis de la Milwaukee (S.U.A.), Cliff Richey l-a învins cu 6—4, 6—2, 6—2 pe Marty Riessen. Clark Graebner l-a eliminat cu 6—1, 6—1, 6—2 pe canadianul Mike Belkin, iar Charles Pasarell (Porto Rico) a dispus cu 6—2, 6—2, 6—3 de Jim Osborne.

■

TURUL ciclist al Scoției a luat sfîrșit cu victoria englezului Peter Buckley, urmat la 43 sec. de polonezul Gawliczek. Ultima etapă, a 5-a, Montrose — Aberdeen (150 km) a revenit lui Brain Jolly în 3h 52:40.

Tiparul: I. P. „Informația", str. Brezoianu 23—25

40365

PROLETARI DIN TOATE ȚĂRILE, UNIȚI-VĂ!

Redacția și administrația: str. Vasile Conta nr. 16, tel. 11.10.05, interurban 72 și 286. Telex sportrom buc. 180.

sportul

4 pagini 30 bani

Anul XXIV Nr. 251 (5685) ZIAR AL CONSILIULUI NAȚIONAL PENTRU EDUCAȚIE FIZICĂ ȘI SPORT Marți 23 iulie 1968

ÎN PAG. A 3-a:

CELE 8 MINUNI ALE FOTBALULUI

● SE CONTUREAZĂ DUELUL EUROPA — AMERICA DE SUD ● AMINTIRI ÎN STADTPARK, LA VIENA ● „AH, DU LIBES WUNDERTEAM !" ● SECRETELE LUI WIENER SCHULE ● CINE A FOST „DER PAPIERENE" ?

Reîntorși de la Londra, unde au cedat la limită (3—4) selecționatei britanice, jucătorii Wunderteamului au disputat un joc la Paris. În fotografia noastră, echipa austriacă înaintea acestui meci. În mijlocul fotbaliștilor, Hugo Meisl parcă spune fotografilor : „Nu ! Nu declanșați încă" ! Ultimul din dreapta, în rîndul de sus, celebrul Sindelar, „Der Papierene".

CE FACEM ?

Un Pîrcălab „angajat" cu decizie, așa cum am vrea să-l vedem mereu pe talentatul nostru internațional.

Foto : V. BAGEAG

● UN NOU CAMPIONAT BATE LA UȘĂ

● DEZIDERATE MAJORE ALE PERIOADEI ACTUALE

Lotul național a efectuat o pregătire de două săptămîni la Snagov. Faptul e consumat și nu mai revenim asupra utilității sau neutilității cantonamentului respectiv. Pregătirile au scos la iveală dorința jucătorilor de a crește în valoare, pe care vor avea prilejul să o demonstreze la întîlnirile apropiate. Dorim s-o vedem.

Așadar, un nou campionat bate la ușă. În toamnă, ne așteaptă confruntări internaționale de o deosebită importanță (meciurile preliminare pentru campionatul mondial).

Despre pregătirile pe care le fac echipele de club în această perioadă, ce obiective își propun ele să atingă, obiective care să se circumscrie în aria generală a ridicării fotbalului nostru, se știe încă destul de puțin.

Deși nu sîntem partizanii unor directive de la „centru", înțelegînd prin aceasta obligativitatea pentru echipe de a respecta întocmai, nediferențiat, potrivit propriului specific, planurile de pregătire elaborate de Federația de fotbal, socotim, totuși, dat fiind că ne aflăm încă în perioada căutării măsurilor de redresare, că anumite indicații, cu caracter orientativ, au un rol foarte important. Subliniem din nou că opinăm pentru pregătiri specifice, pentru planuri de an-

Dragoș COJOCARU

(Continuare în pag. a 3-a)

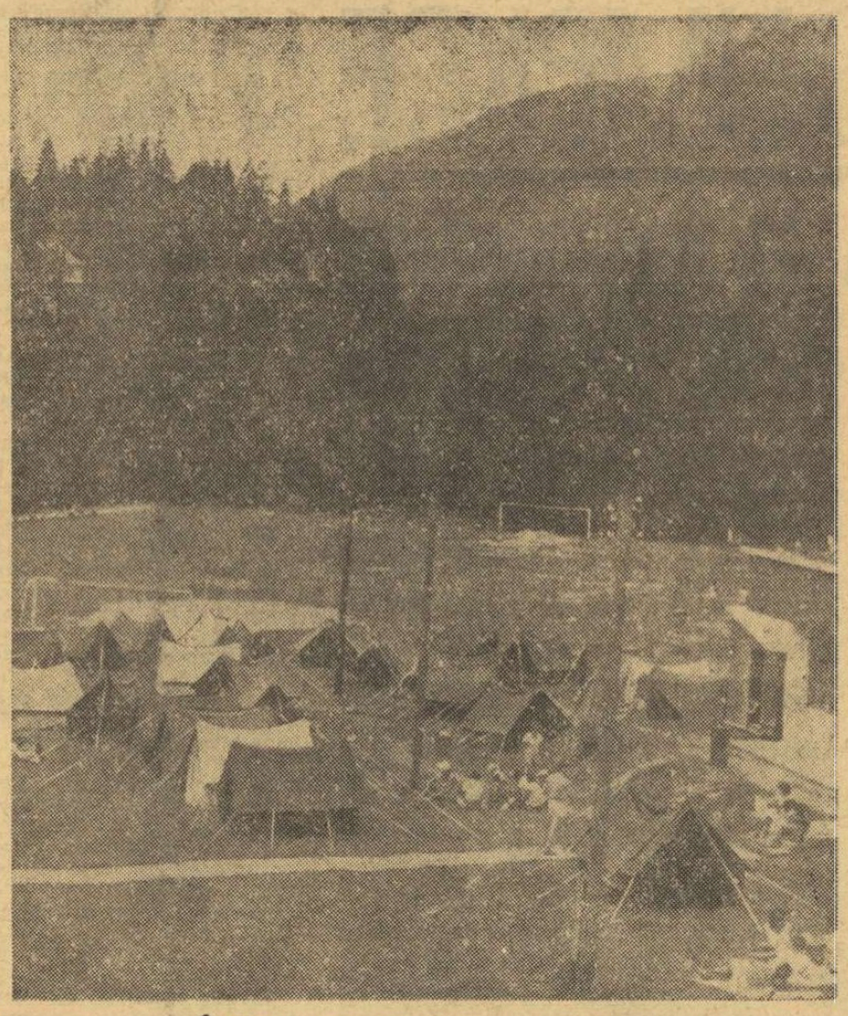

ÎN CAMPING

Muntele exercită, cu o forță irezistibilă, atracția asupra omului dornic de recreare, de priveliști fermecătoare, de ozonul pădurilor de brad. O dovedește și această imagine a campingului amenajat într-o frumoasă stațiune montană.

ROMÂNIA INCLUSĂ ÎN ESCALELE „TURULUI AERIAN AL EUROPEI '69"

GRAZ, *22 (prin telefon).* — Într-o declarație a dr. Josef Gaisbacher, președintele Federației Aeronautice Internaționale — făcută pentru ziarul „Sportul" din București — se subliniază că itinerariul viitoarei ediții a raliului internațional destinat avioanelor de turism „TURUL AERIAN AL EUROPEI '69" include și două escale în România: la Arad și la Mamaia.

Organizarea, care se înscrie între manifestările de tradiție ale aviației internaționale de turism, se desfășoară din doi în doi ani și fiecare dintre ediții cunoaște un număr sporit de participanți.

Exprimînd un deziderat al majorității concurenților de pînă acum, comisia de specialitate din cadrul F.A.I. a preconizat lărgirea ariei de desfășurare a raliului, implicînd sur-

Dr. JOSEF GAISBACHER

volul de-alungul Dunării românești și o escală la Mamaia.

Și cum ediția 1969 a probei a reținut orașul Graz din Austria (care e reședința profesională a președintelui F.A.I.) ca punct de plecare în raliu, prima escală va fi la Arad, după care traseul prevede zborul spre zona Dunării de pe teritoriul românesc și escală la Mamaia. Se va zbura pe deasupra fluviului, pe întregul lui curs românesc, pînă în Deltă.

De pe litoralul dobrogean raliul trasează ruta Odesei, unde, de asemenea, va avea loc o escală și apoi, către Nord.

— *„Am ținut să includem România în popasurile acestei competiții căreia, cu*

V. FIROIU

(Continuare în pag. a 4-a)

POLITICA STRUȚULUI

Centura „Sportul" a fost creată cu intenția de a înviora activitatea pugilistică autohtonă, cu gîndul încurajator de a da fiecărui aspirant la gloria sportivă în ring sentimentul posibilității de a înfrunta oricînd pe cei mai buni. Se pare că, în bună parte, challenge-ul perpetuu pe care l-am inițiat a pornit la drum cu dreptul. Nu vom mai reaminti detaliile, adeseori citate, privind succesul de casă, captarea interesului centrelor provinciale, apariția unor speranțe veritabile etc.

Centura „Sportul" a fost creată cu intenția de a da o mînă de ajutor celor ce veghează la destinele boxului românesc. Din păcate, se pare că — deși primită cu bunăvoință — inițiativa a fost tratată doar la limitele aspectului ei de suprafață, la limitele beneficiului spectacular pe care-l putea produce. Poate tocmai din această cauză întîlnirile în jurul centurilor „Sportul" au încetat. Regula perpetuității — rațiunea însăși de existență a acestor întreceri — a fost încălcată și dosită sub noianul unor justificări lipsite de valabilitate.

Să revedem faptele, convinși că de data aceasta detaliile au importanță. La 4 aprilie 1968, Mihai Goanță provoacă la un meci pentru centura „Sportul" pe Gh. Bădoi, propunînd disputarea întîlnirii la Craiova. Peste șase zile, Bădoi răspunde afirmativ. **Dar meciul nu are loc.** La 9 aprilie, Vasile Mariuțan anunță candidatura sa la aceeași centură, deținută de tînărul Ion Alexe. Toată lumea este de acord, **dar meciul nu are loc.** La 25 aprilie, Gh. Lungu, antrenorul clubului Constructorul din București, prezintă, în numele elevului său, C. Stanciu, provocarea adresată lui Ion Dinu (Constanța) și propune disputarea întîlnirii la București în ziua de 12 mai. **Dar meciul nu are loc.**

În toate aceste cazuri, ca și în altele în care s-ar fi justificat ținerea unor întîlniri pentru centura „Sportul", inițiativa a fost stăvilită de argumente aparent precumpănitoare. La o analiză mai atentă, se recunoaște însă lesne șubrezenia argumentației. La început s-a vorbit de competițiile zonale, pe urmă de finalele campionatelor naționale, apoi de întîlnirile sau galele internaționale, iar la urmă, de necesitatea respectării programului de antrenament al diverselor loturi. Cu o dragoste demnă de cea mai blîndă doică, boxeri în toată firea sînt ținuți sub obroc, cocoloșiți și feriți de ciocniri. F. R. Box se plînge că selecționabililor nu li se pot asigura suficiente meciuri-test cu adversari de peste hotare. Finalele campionatelor naționale au dovedit însă că sînt în țară destui boxeri în stare să facă zile amare campionilor sau candidaților olimpici. Antrenorii acestora din urmă se tem că elevii lor ar suporta — în cazul unui meci pentru centură — asaltul prea violent al challengerilor. Ca și cum la Jocurile Olimpice cineva îi va menaja pe băieții noștri ținuți în puf. (Că nu va fi așa s-a văzut în cele cîteva ieșiri recente peste hotare). Antrenorii se tem că neprevăzutii candidați la centurile „Sportul" ar putea avea stiluri de luptă contrare prevederilor din planurile lor de antrenament. Ca și cum cineva ar putea ști de pe acum, cu daruri de Mafaldă, ce fel de adversari ne vor cădea în marea loterie a tragerilor la sorți de la Mexico. Nu există pregătire mai bună decît aceea care te pune în situația de a face față oricărui stil, de a fi superior pe toate planurile oponentului. Această stare de excelență se obține numai în focul luptei cu orice fel de adversari, cu cît mai deosebiți unul de altul — cu atît mai bine.

Atunci de ce refuză cei în drept organizarea — sau acceptarea, sau aprobarea meciurilor pentru centurile „Sportul" ? Mai există un motiv nemărturisit fățiș. Teama de înfrîngere. Dacă un candidat olimpic este învins în Olanda sau în Tunis, treacă-meargă. Ne vom scuza, vom justifica, vom găsi țapi ispășitori. Dar dacă același candidat va pierde la Craiova, Galați sau Tg. Mureș, se naște teama că opinia publică va impune modificări în alcătuirea loturilor naționale ! Iată o situație delicată, în care politica struțului nu este de loc glorioasă.

Tuturor celor care răspund de destinele boxului românesc le adresăm apelul : lăsați tinerilor ambițioși calea liberă spre porțile consacrării, nu le frîngeți avînturile, dacă doriți din toată inima redresarea pugilismului autohton ! Nu puneți calculele de hîrtie mai presus de speranțele și elanurile unei generații de tineri, dacă doriți fierbinte ca boxul românesc să nu rămînă un club închis, rezervat doar membrilor cu recomandații.

Victor BANCIULESCU

N. R. Conform regulamentului, întocmit de o comisie de specialiști, deținătorilor de centuri „Sportul" care nu răspund în termenul fixat provocărilor lansate de challengeri li se vor retrage trofeele. Acestea vor fi puse în joc — conform aceluiași regulament — la cererea primei perechi de challengeri care se prezintă.

Cadeții ciclismului din Franța, Ungaria și România vor evolua pe șoselele litoralului

Șoselele dobrogene și străzile din Constanța vor găzdui, de miercuri și pînă sîmbătă, întrecerile cicliste prilejuite de Criteriul internațional al juniorilor.

Cadeții noștri își vor măsura forțele cu cei din Franța și Ungaria în cadrul a 4 probe : *miercuri* — fond 100 km pe șoseaua Negru Vodă ; *joi* — contratimp individual 20 km pe același traseu ; *vineri* — fond 100 km pe șoseaua Tulcea ; *sîmbătă* — circuit în Constanța. Iată, deci, că după disputele internaționale ale seniorilor din cadrul „Cupei București", acum sînt chemați și juniorii la confruntarea cu tinerii cicliști francezi și maghiari, de aceeași vîrstă. Reprezentanții cocoșului galic au sosit astă-noapte la Constanța, iar azi sînt așteptați și juniorii maghiari.

●●●

CAMPIONATUL DE ȘAH AL JUNIORILOR

BRAȘOV, 22 *(prin telefon).* În localitate au continuat întrecerile finalelor campionatului național de șah pentru juniori. Iată rezultatele înregistrate în runda a 3-a : *masculin :* Tratatovici — Mierluțiu 1—0 ; Teodorescu — Isachievici 1—0; Mihăilescu — Hîncu ½—½ ; Stoicescu — Al. Prundeanu 0—1 ; M. Prundeanu — Urzică 0—1 ; Hîncu — Teodorescu (întrep. runda II) 1—0 ; *feminin:* Niculescu — Gheorghe 1—0 ; Popa — Negroiu 0—1 ; Șovăială — Bogdan ½—½.

După 3 runde, în clasamentul general conduc Urzică (3 p) și, respectiv, Doina Negroiu (2½ p).

De la trimisul nostru special, HRISTACHE NAUM

JAN JANSSEN: „CEA MAI FRUMOASĂ ZI DIN CARIERA MEA SPORTIVĂ!"

● Și totuși francezii se bucură ● La Amsterdam, mai intîi tristețe, apoi entuziasm de nedescris ● Jacques Goddet :„ Niciodată, Tour de France n-a cunoscut un astfel de final" ● Rezultate negative la controlul antidoping ● Alte clasamente

Ciclistul olandez Jan Janssen este înconjurat de o mare de oameni după ce a terminat victorios Turul Franței.

Telefoto : U.P.I.—AGERPRES

PARIS, 22 (prin telefon). Istoria Turului Franței a ajuns la cea de a 55-a filă. Pe ea a fost înscrisă, **pentru prima oară, victoria unui ciclist olandez : Jan Janssen.** Fără îndoială, suporterii ciclismului francez au dorit o victorie a „cocoșului galic". A lui Poulidor, a lui Pingeon, a lui Guyot sau a lui Aimar. N-a fost posibil. Acuzat de indulgență în alcătuirea națională, Marcel Bidot și-a anunțat retragerea. Și, cu toate că în Bois de Vincennes n-a fost sărbătorit duminică seara un francez, parizienii și-au găsit, totuși, motive de a se bucura. Se bucură pentru faptul că pe tabloul de onoare al turului s-a înscris un nume de rezonanță în ciclismul profesionist internațional, numele campionului mondial din 1964, al unui sportiv de seamă, care va contribui la ridicarea prestigiului „Marii Bucle". Se bucură pentru că Jan Janssen socotește Franța o a doua patrie, pentru că concurează sub culorile unei mărci franceze (Pelforth-Lejeune) și pentru că vorbește limba franceză perfect. În sfîrșit, se bucură pentru că ultima lovitură de teatru, debarcarea cicliștilor belgieni de la conducerea cursei, a constituit un moment de emoție demn de renumele celei mai mari întreceri profesioniste din lume — Tour de France.

★

În timp ce Jan Janssen parcurgea, între Melun și Paris, drumul victoriei, la Amsterdam, inimile suporterilor lui se întristau. Din greșeală, un crainic-reporter al postului de radio Luxemburg a anunțat că, la jumătatea cursei, Van Springel avea un mare avantaj de timp față de Janssen. Așadar, posibilitatea victoriei, atît de așteptatei victorii, se spulberase în imaginația suporterilor olandezi. Dar, cînd spre sfîrșit s-a făcut prin intermediul televiziunii legătura cu camerele de luat vederi din Bois de Vincennes, tristețea a fost repede alungată și, în locul ei, a irumpt un entuziasm de nedescris. În mica localitate de lîngă frontiera cu Belgia, unde își are

(Continuare în pag. a 4-a)

MÎINE, ÎN Sportul

Ancheta ziarului nostru :

„DELTA DUNĂRII ȘI VIITORUL EI TURISTIC"

● O dezvoltare armonioasă pe toate coordonatele
● Principalele zone de pescuit și vînătoare
● Atenție la oaspeții inaripați !
● Infrastructură turistică
● Cale ferată în jurul Razelmului

(XIV) POPAS ENERGETIC

Nu avem timp să vizităm Orșova, pentru că trebuie să întocmim procese verbale la căpitănia portului în legătură cu pagubele pe care ni le-a pricinuit vasul COMAROM. Reprezentantul societății de navigație M.H.R.T. a venit să constate valoarea despăgubirilor cerute.

Și pornim spre Porțile de Fier.

Dunărea e liniștită. Dar la kilometrul 247 stîncile își scot crestele de sub apă, fluviul fierbe. Ne îndreptăm spre malul iugoslav, în dreptul căruia s-a scobit celebrul șenal navigabil și care, spre deosebire de cele ascunse pe fundul albiei, e vizibil. Un perete masiv, curb, paralel cu malul sîrbesc, te obligă să treci pe aici ca printr-o ecluză. Lotca atinge 11 kilometri pe oră — ceea ce ni se pare ameților față de vitezele atinse pînă acum la rame.

Dar, surpriza nu constă în viteză, ci în botez.

Vechea tradiție a loților cere să fii botezat ca la trecerea Ecuatorului sau a Polului Nord. Și lotul nostru, Constantin Bildea, bonom și înveselit, ne toarnă fiecăruia cîte o cană cu apă în creștet. Emoționat, echipajul marmură „mulțumesc, nașule", trăgînd cu ochiul spre pupa.

Ne temem că am putea fi ajunși din urmă de către un „pasager" — și în acest spațiu îngust și cu ape repezi valurile devin periculoase.

Pronia cerească îi apără însă pe neofiți.

Un singur remorcher pătrunde în canal, urcînd spre amonte, dar înaintează atît de lent și cuminte, încît l-am putea înghesui într-un colț cu ramele noastre. Abia mai putem zări

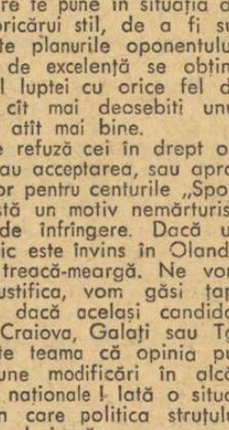

vechea și legendara locomotivă de la Șip, acea care trage spre amonte vasele la edec, cînd

Camil BACIU

(Continuare în pag. a 2-a)

SUB SEMNUL CERCURILOR OLIMPICE

CEHOSLOVACIA VA FI REPREZENTATĂ LA J.O. DE 131 DE SPORTIVI

De vorbă cu FRANTISEK KROUTIL, secretarul Comitetului olimpic cehoslovac

În aceste zile, secretarul Comitetului Olimpic cehoslovac FRANTISEK KROUTIL este foarte, foarte ocupat. E și firesc! Frantișek Kroutil discută zilnic cu antrenorii și tehnicienii despre forma sportivilor cehoslovaci și lucrează, împreună cu aceștia, la definitivarea listelor pentru startul olimpic.

Am profitat de o pauză pentru a-i solicita lui Frantișek Kroutil un scurt interviu referitor la pregătirile sportivilor cehoslovaci pentru J.O.

— Câți membri va cuprinde delegația olimpică a Cehoslovaciei?

— În ultima sa ședință Comitetul Olimpic a alcătuit o listă cuprinzînd 108 sportivi, 19 antrenori, 5 arbitri și 17 conducători de loturi, medici și tehnicieni. Această listă nu este încă definitivă, căci mai avem în vedere cele 23 de locuri pentru sportivi, 2 pentru arbitri și un antrenor. În principiu, ne gîndim că delegația noastră să numere 175 de sportivi și însoțitori.

— Ați putea să ne spuneți la ce discipline vor participa sportivii cehoslovaci și, eventual, să ne informați ce sportivi vor lua startul la Ciudad de Mexico?

— La atletism contăm pe 13 sportivi. Numele lor nu vi le pot încă spune, deoarece lista definitivă o vom face abia după desfășurarea campionatelor naționale.

La gimnastică vor lua startul 7 fete, în frunte cu multiplu campioană Vera Ceaslavska. Participarea băieților este deocamdată incertă în urma eșecului suferit recent în fața reprezentativei Elveției.

Tabelul cicliștilor a fost alcătuit: Daler, Puzrla, Kondr, Rezak, Kolar, Jelinek, Kucirek, Smolik și Hladik. Aceeași situație la natație și sărituri: Kozicova, Duchkova și, eventual, Slavickova. La caiac fete, participăm cu 3 sportive — Vavrova, Ctvrecka și Penkava, iar la caiac doar cu Skalicky. Un număr de opt sportivi sînt prevăzuți pentru întrecerile de canotaj, dar este posibil ca numărul lor să se dubleze prin participarea schifului de 8+1.

Atletica grea va fi reprezentată de boxerii Kucera, Nemecek, Statien și Hejduk, de 7 luptători și 5 halterofili. Ne vom deplasa cu ambele echipe de volei, feminin și masculin, și, bineînțeles, cu lotul de fotbal. În fine, Cehoslovacia va mai fi prezentă la Mexic, la tir (Vesely, Hromodax, Falta, Nacovsky, Navratil, Kurka, Sima și Houdek), la pentatlon modern și iahting.

— Considerați că unii sportivi au șanse pentru a obține medalii olimpice?

— Da. Dar în afara medaliaților, sperăm să avem și cît mai mulți sportivi pe primele șase locuri. Credem că pe podiumul învingătorilor vor urca echipele de volei, unul dintre cicliști, (Daler, Kucirek, Jelinek), atleții Danek, Odlozil și una din săritoarele în înălțime. Orice surpriză în această direcție — referindu-mă la cucerirea unei medalii neprevăzute — ne va produce desigur o mare bucurie.

— Ca membru al Comitetului Olimpic internațional, ce părere aveți despre mărirea sau reducerea disciplinelor sportive din programul olimpic?

Jiri Daler, campion olimpic la Tokio la 4 000 m individual.
Foto: C.T.K.

— Consider că, în prezent, actualele discipline care figurează în programul olimpic sînt suficiente. Desigur, unele țări sînt de părere că mărirea numărului de sporturi olimpice ar determina popularizarea și a altor discipline. Mă refer la judo, la tirul cu arcul etc. care au mai figurat în programul J.O. Problema trebuie privită însă cu mai mult realism. Dacă, de pildă, toate sporturile ar figura în programul olimpic, se va dubla numărul participanților și organizarea va deveni extrem de dificilă. Ar exista însă o soluție: limitarea participărilor prin desfășurarea unor întreceri preliminarii, așa cum există, de altfel, la fotbal, volei, polo etc.

Jan SOKOL

ZATOPEK NU MAI ESTE LA MODĂ?!

Concursuri... concursuri și iarăși concursuri... Nu mai e zi dintr-o săptămînă în care să nu fie programată cel puțin o competiție de atletism cu caracter internațional. Atleții nu mai fug de concursuri ca altă dată, ba, dimpotrivă, le caută, cum s-ar spune, cu luminarea.

Competițiile din ultimele săptămîni au întors pe dos pînă și noțiunea de planificare a pregătirii, din moment ce Ron Clarke și alții ca el, participă azi la un concurs la Paris, mîine, cel mai tîrziu poimîine, la Londra sau Stockholm, apoi la Zürich sau München și nici nu mai știm încă în care alte localități. Avioanele, cu vitezele lor sporite, au redus foarte mult distanțele dintre orașe, dintre două concursuri, astfel că a devenit posibil ca unul și același atlet să ia startul în decurs de o săptămînă în două-trei competiții.

În felul acesta, ghidindu-ne după masiva participare a multora dintre candidații olimpici, a devenit desuetă ideea exprimată de Zatopek cu cîțiva ani în urmă, anume că ei prefera concursului un antrenament serios, deoarece competiția nu-i oferea de alergat decît distanțe de 5000 sau 10000 de metri, în timp ce la antrenament poate acoperi mult mai mult. Clarke, Keino, Wadoux, Mecser și încă alții dintre fondiștii contemporani iau parte la un număr atît de mare de concursuri, încît, pur și simplu, te întrebi cînd mai au timp să se antreneze. Și nu e numai cazul alergătorilor de fond, ci și al sprinterilor, al aruncătorilor și săritorilor la care devine minim timpul de refacere nervoasă, de reumplere a „acumulatoarelor" cu o astfel de energie, ceea ce nu este totdeauna cazul și pentru fondiști.

★

Ultimele concursuri au dat destulă bătaie de cap statisticienilor atletismului, prin multitudinea rezultatelor de valoare pe care au să le înscrie în fișele lor. Iată numai concursul tradițional, în memoria fraților Znamenski, de la Leningrad. Cursa de 10 000 m a fost cea mai rapidă din istoria acestei alergări. Tînărul sportiv german **Jürgen Haase** (născut la Friedersdorf, la 19.I.1945), învingător în mod surprinzător la „europenele" din 1966, și-a etalat marile-i posibilități realizînd un nou record european cu 28:04,4 (recordul mondial al lui Clarke este de 27:39,4). Finișul care i-a adus victoria europeană la Budapesta și anul trecut la Kiev, în finala „Cupei Europei", l-a ajutat din nou să biruie. Învinșii săi, **Kipchoge Keino** (recordman al lumii pe 3000 m — 7:39,6) și **Nikolai Sviridov**, au înregistrat, de asemenea, rezultate excepționale: 28:06,4 — record al Africii și, respectiv, 28:09,0 — record sovietic (și el sub cele 28:10,6 ale recordului european deținut de belgianul **Gaston Roelants**). De notat, faptul că al 8-lea clasat a avut un rezultat sub 29:00,0!

În cadrul aceluiași concurs de pe malurile Nevei, **Ghenadi Agapov** a îmbunătățit serios recordul probei de 20 km marș: 1.25:21,4 față de 1.27:05,0 cît realizase în 1958 compatriotul său Vladimir Golubnici. Fără alte comentarii, rezultatul e strașnic!

Recordmanul lumii la aruncarea ciocanului, **Gyula Zsivotzky** (73,74 m în 1965), a fost net întrecut nu numai de campionul de la Tokio, Romuald Klim, ci și de un alt aruncător sovietic, **Serghei Kondrașev**. Klim a fost chiar la un pas de a-i dobori recordul lui Zsivotzky, obținînd un foarte promițător 73,18 m.

★

Dintre atleții români care au evoluat la Leningrad cea mai bună comportare a avut-o alergătoarea peste garduri **Valeria Bufanu**. Făcînd această apreciere nu ne gîndim numai la locul doi pe care s-a clasat într-o companie puternică, ci la acel 10,7 s pe care-l înregistrează pentru a treia oară în ultimele săptămîni. Un fapt interesant, de fiecare dată Valeria a realizat acest rezultat în concursuri internaționale peste hotare! Poate că, avînd o asemenea „bază", ea se va lansa curînd spre un nou record de 10,6 s și, de ce nu, chiar de 10,5 s!

Șerban Ciochină a fost al treilea în disputa „cangurilor", sovieticii **Viktor Saneev** și **Nikolai Dudkin** întrecîndu-l însă confortabil (16,84 și 16,77 m față de 16,28 m). Oricum, Ciochină are posibilități mult mai mari, probate în atîtea alte ocazii. Să așteptăm deci un nou prilej pentru a le vedea materializate. Poate la „internaționale", poate la „naționale" și poate chiar la... Ciudad de Mexico!

Șerban Ioan s-a clasat al patrulea la înălțime, un loc bun desigur, dar rezultatul de 2,06 m nu satisface, mai ales privindu-l în lumina acelui 2,12 m din primăvară, de la Atena. În ceea ce-l privește pe **Zoltan Vamoș**, atît locul (6), cît și rezultatul (8:39,2) nu ni se par de loc edificatoare în perspectiva Jocurilor din Mexic, mai ales că adversarii săi la Leningrad au realizat unele performanțe deosebite.

★

La Londra, iugoslava **Vera Nikolici** s-a dezlănțuit, pur și simplu, așa cum n-a făcut-o cu o săptămînă în urmă la Trinec, spulberînd recordul lumii pe 800 m. Avem certitudinea că alergătoarea din Cuprija (născută la 23.9.1948) va obține în viitorul apropiat un rezultat sub 2 minute. Piedează pentru acesta nu numai recentul său record de 2:00,5, ci și performanța de 53,8 s cu care a încheiat cursa de 400 m la meciul de la Trinec.

● Cînd se mai fac antrenamentele?
● Cea mai rapidă cursă pe 10 000 m
● Valeria Bufanu, 3x10,7 s ● Ofensiva recordurilor

Iată că și europenii încep să se „joace" peste 20 de metri la aruncarea greutății. Simbătă, la Praga, **Dieter Hoffmann** (R.D.G.) a obținut un nou record continental cu 20,10 m. Dar n-au trecut decît 24 de ore, poate chiar și mai puțin, și la Brescia, în Italia, vest-germanul **Heinfried Birlenbach** a corectat recordul cu o aruncare de 20,18 m! Puțin cîte puțin și americanii vor începe să aibă emoții.

Lynn Davies, neașteptatul învingător la săritura în lungime la J.O. de la **Tokio**, campion european la **Budapesta**, anunță ceva deosebit... Faptul că a avut o săritură, ce e drept ușor depășită, de 8,62 m spune ceva! Sînt totuși 8,62 m, chiar și „depășiți"!...

★

Între numeroasele concursuri de la sfîrșitul săptămînii (diferite campionate naționale și competiții internaționale) se numără și a XVII-a ediție a „internaționalelor" noastre, de la Poiana **Brașov**. Concursul se anunță puternic și crește în interes prin aceea că se va desfășura la 1020 m. Nu e, nici vorbă, altitudinea capitalei mexicane, dar 1020 m sînt totuși 1020 de metri și ridică și ei destule probleme de, hai să-i zicem, aclimatizare preolimpică!

Romeo VILARA

mexico 68

Ian Mc Cafferty, cel mai bun alergător, la ora actuală, din Marea Britanie pe distanțele de 5 000 m și 10 000 m nu va mai reprezenta probabil această țară la J.O. din cauză că a refuzat să participe la campionatele Angliei, la stagiul de antrenament de la Font Romeu și la deplasarea efectuată de atleții britanici la Moscova.

Se spune că această atitudine a lui Mc Cafferty este dictată de sentimentele sale naționaliste. El se numără, într-adevăr, printre naționaliștii scoțieni cei mai înfocați.

★

Concursul de selecție preolimpică pentru schif 1 persoană și 8+1 din S.U.A. s-a desfășurat la Long Beach. Probele au fost cîștigate de John Van Blom, un student californian de 20 ani și, respectiv, de „optul" universității din Harvard.

Echipajul Harvard-ului a cîștigat proba în 5:40,5 fiind urmat la numai 2/10 de „optul" universității din Pensylvania.

De remarcat că Harvard a realizat același timp ca echipajul de opt al U.R.S.S. în concursul recent disputat pe Rotsee la Lucerna.

★

În cadrul pregătirilor pentru J.O., selecționata mexicană de hochei pe iarbă a întîlnit, pe teren propriu, echipa Belgiei în două meciuri. Belgienii au cîștigat ambele partide: cu 1—0 și cu 4—1.

★

Aruncătorul de suliță elvețian Rolf Bühler a reușit, recent, la Zürich o performanță de 80,32 metri care i-a deschis calea spre Ciudad de Mexico. Bühler a folosit o suliță suedeză.

★

Halterofilul japonez Jashinobu Miyake — campion olimpic la cat. până în 1964 — a egalat, la Tokio, recordul mondial la smuls cu 125 kg.

La aceeași categorie, la aruncat, Wasao Kato (19 ani) a realizat 145 kg (nou record mondial de juniori).

★

În lotul olimpic de atletism al Franței vor fi incluși și cîțiva juniori de 18—19 ani. Printre cei mai siguri se numără Jackie Boxberger care a realizat 3:40,8 pe 1 500 m și Jacques Accambray care a aruncat ciocanul la 64,40 m. Mai intră în vederile selecționerilor: Gerard Ugolini (7,62 m la săritura în lungime), Henri Warczyglowa (62,94 m la aruncarea ciocanului), Jean-Pierre Corval (14,8 pe 110 m garduri).

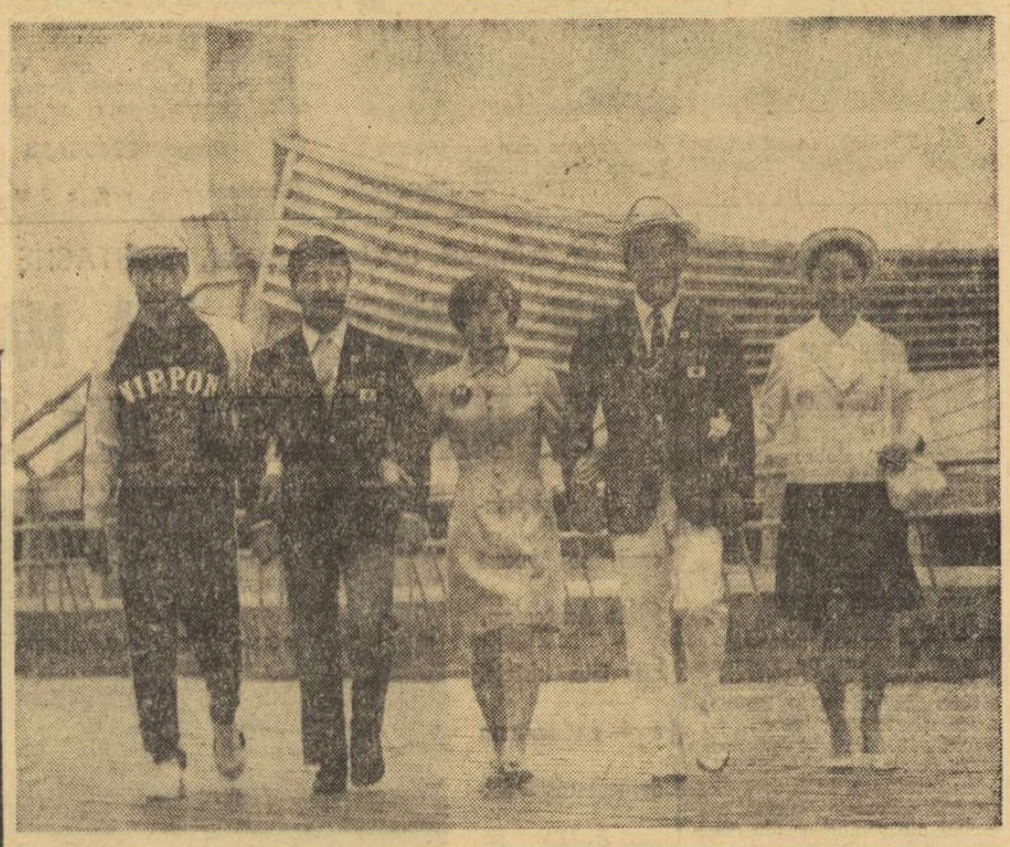

Modelele uniformelor olimpice japoneze sînt alese și prezentate opiniei publice. Costumele olimpicilor români au făcut obiectul unui concurs, dar pînă azi nu se cunosc încă nici rezultatele, nici modelele...

RALIUL DUNĂRII A CONFIRMAT:

AUTOMOBILISMUL — UN SPORT COSTISITOR

A fost greu? A fost ușor? Părerile concurenților și ale oficialilor sînt împărțite. Noi credem că ediția 1968 a tradiționalei întreceri „Raliul Dunării-Castrol" s-a ridicat deasupra tuturor ce-lor, atît prin dificultățile traseului cît și prin valoarea concurenților, dovedindu-se demnă de campionatul european. Însuși bilanțul final al competiției ne spune multe: din cele 44 de echipaje plecate în cursă numai 24 au ajuns la Poiana Brașov, 11 abandonînd pe teritoriile Austriei, Cehoslovaciei și Ungariei, iar 9 pe teritoriul românesc. Ieșirea din concurs a celor douăzeci de automobile se datorează în primul rînd ploilor torențiale, care n-au încetat să cadă pe tot parcursul raliului (două zile și două nopți de conducere neîntreruptă). De fapt, situația în partea superioară a clasamentului s-a hotărît în România, unde au abandonat unii dintre marii favoriți: Pilhatsch-Hruschka, aflat pe locul secund pînă vineri seara, Staeplaere-Aerts, Roser-Loibnegger. Aici, acasă, a încheiat cursa înainte de vreme (defecțiune la dinam) și echipajul Popescu-Sterescu, descompletînd astfel echipa A.C.R. care avea șanse să se numere, alături de AWE-Wartburg, printre singurele „teamuri" ajunse la finiș și clasate. Iar pentru a avea o imagine și mai completă asupra tensiunii în care s-a desfășurat raliul — îndeosebi din cauza mediilor orare ridicate — trebuie să spunem că, în afară de cele ale lui Toivonen, Pöltinger și Dietmayer, toate echipajele au fost penalizate pe parcurs.

Toivonen a dovedit încă o dată (dacă mai era nevoie) înalta sa măiestrie de pilot. El a cîștigat toate probele speciale, uneori la diferențe de peste un minut față de al doilea clasat. În urma sa, la aceste întreceri de măiestrie și curaj, a fost dr. A. Pilhatsch care a obținut de cinci ori locul 2, o dată locul 3 și de două ori locul 4. Este interesantă, credem, și comportarea concurenților români în problemele speciale, unde Puiu l-a întrecut fără drept de apel pe Dumitrescu (aceasta din urmă doar Podhradie și la Rîșnov a realizat un timp mai bun decît alergătorul brașovean). Dumitrescu, avînd însă un număr mai mic de penalizări pe traseu, s-a situat, în clasamentul general, înaintea lui Puiu (locurile 15 și, respectiv, 17). Cum se explică totuși penalizările concurenților noștri? Ei au avut aproape tot timpul dificultăți la sistemele electrice (anormal pentru niște automobile cumpărate cu puțin timp înaintea raliului), iar într-una din probele speciale și-au deteriorat caroseriile în urma ciocnirii cu un parapet. În plus, Puiu a pierdut minute prețioase pe un drum indicat greșit de înșiși agenții de circulație.

Așa cum s-a anunțat, echipajelor clasate în întrecere pe primele trei locuri le-a fost oferită cîte o „sirenă" (de aur, argint și, respectiv, bronz). Organizatorii ne-au dat posibilitatea să analizăm de aproape „Sirena de aur", pe care Pauli Toivonen a dus-o la Helsinki. Ea cîntărește 4 kg, este opera sculptorului vienez Erich Pieler și reprezintă o fată stînd deasupra valurilor cu o trestie în mînă. Pentru acest prețios trofeu, pentru premiile acordate, precum și pentru organizarea generală a raliului, firma „Castrol" a investit potrivit declarațiilor directorului Erich Karner, suma de 25 000 de dolari. Suma cheltuită de Automobil Clubul Român, în aceleași scopuri, s-a ridicat la 200 000 de lei. Dar cît i-a costat pe concurenți această aventură rutieră? Un echipaj pregătit cu seriozitate impune organizației care îl înscrie la start o cheltuială de aproximativ 1 000 de dolari. Iată, așadar, ce înseamnă din punct de vedere financiar automobilismul.

Dumitru LAZAR

Toivonen (dreapta) și Tinkkanen la Poiana Brașov, cu „Sirena de aur" și celelalte trofee obținute de excelentul echipaj.

PATRU ÎNTR-O LOTCĂ

(Urmare din pag. 1)

apele sînt mari — și peretele lateral al canalului dispare.

Pe malul sting, în spatele unor șiepuri înțepenite pe stînci, se înalță construcția hidrocentralei de la Gura Văii.

Traversăm fluviul fără peripeții, știm acum să punem proa pe valuri și acostăm la picioarele imensului batardou.

În afara binecunoscutei centrale de la **Rance** și a altor cîtorva lucrări similare din America și Olanda, principiul batardoului celular a fost rareori aplicat și încă la o astfel de scară.

Imensul perete metalic, lîngă care ne aflăm, izolează o porțiune de zeci de hectare, ferind-o de apele fluviului. E incinta în care se lucrează și din care pompele sug fără încetare apa, înapoind-o Dunării.

Dar pentru a construi această cetate de oțel aproape etanșă, a trebuit să se ridice zeci de turnuri formate din palplanșe, bătute în fundul albiei. Turnurile sînt umplute cu balast pentru ca presiunea apei să nu le răstoarne. Construite unul lîngă altul, ele formează un zid inexpugnabil.

Dar, pentru ca acești coloși să se înalțe aici, în plin curent, a fost nevoie de platforme plutitoare, care se puteau cățăra pe proprii lor piloni, de zeci de remorchere, de complicate sisteme de ancoraj, de scafandri, de ciocane pneumatice care ar fi putut bate un **piron de-a lungul axei** polilor.

Sus, pe balastul prăfuit al batardourilor au încolțit flori și fire de iarbă.

Ne plimbăm pe coronamentul lor ca pe o șosea. Jos, în interior, se văd **lăcașurile** stavilelor-segment, camerele ecluzelor, abia turnate.

În amonte și în aval se înșiruie masive picioare de beton, în interiorul cărora s-ar putea amenaja camere confortabile, se înșiruie ciocurile macaralelor, buldozere, pășenjenișul fiarelor-beton, iar peste apă trec, dintr-o parte în alta, cablurile benelor care transportă cimentul, avînd dedesubt o mare plasă de protecție.

În curînd, barajul va zăgăzui fluviul. Dunărea cataractelor va dispare. Va dispare insula Ada-Kaleh. Lacul va acoperi așezări omenești, păduri, cimitire de nave. Va dispare șenalul navigabil, locomotiva de la Șip. Și va dispare instituția lo-ților.

Stațiile de transformare vor puncta cerul și, privind miile de izolatoare, ne vom aminti de poetul inginer **Gheorghe Ursu** — colegul meu de promoție și de idei — care scrie:

În amonte, în aval
Trec prințese de cristal.
În amonte sub baraj
Trec și pești de-nalt voltaj.

Prințesele fiind, în cazul nostru, nu doar metafora izolatoarelor, ci un simbol al basmului energetic.

fotbal

DE LA F. R. FOTBAL

CONCLUZIILE CONSFĂTUIRII CU ANTRENORII ECHIPELOR DIVIZIONARE A ŞI B

După cum se ştie, în zilele de 13, 14 şi 15 iulie 1968, antrenorii echipelor divizionare A şi B au dezbătut împreună cu conducerea colegiului central al antrenorilor unele probleme tehnico-metodice menite să contribuie la îmbunătăţirea calităţii pregătirii jucătorilor noştri fruntaşi.

În cadrul consfătuirii, au fost expuse referatele : „Mijloace şi metode moderne de antrenament" (Ianos Palfay — director tehnic al Federaţiei maghiare de fotbal), „Caracterul constructiv al jocului" (antrenor Constantin Teaşcă), „Însemnătatea metodică a datelor controlului medical" (medic Dumitru Tomescu). Deosebit de instructive au fost şi demonstraţiile practice, prezentate de prof. Ianos Palfay, de antrenorul Ştefan Covaci şi de prof. Angelo Niculescu, care au exemplificat folosirea metodelor cu intervale şi în circuit, precum şi noi structuri de exerciţii pentru însuşirea elementelor jocului, a trasului la poartă etc. Antrenorii au participat, de asemenea, la un joc de antrenament al echipei naţionale, după care şi-au prezentat observaţiile şi sugestiile în vederea pregătirii în continuare a selecţionatei A.

În urma discuţiilor purtate de antrenori, cît şi în lumina concluziilor Federaţiei române de fotbal cu privire la calitatea instruirii şi a jocurilor desfăşurate în trecutul an competiţional, s-a apreciat că nivelul necorespunzător al fotbalului nostru se datoreşte, mai ales, următoarelor cauze :

— volumul de lucru afectat instruirii jucătorilor noştri se situează mult sub nivelul celui folosit de jucătorii de performanţă din ţările cu fotbal avansat ;

— numărul repetării exerciţiilor cu intensitate maximă este scăzut, ceea ce determină o insuficientă adaptare a organismului la solicitările jocurilor de mare răspundere ;

— în multe cazuri, structurile de exerciţii folosite în antrenamente nu sînt analoage cu fazele frecvent solicitate de joc, fapt care împrimă instruirii un caracter relativ îndepărtat de cerinţele concrete ale jocului modern ;

— o bună parte a jucătorilor se eschivează de la cerinţele dure ale pregătirii, ceea ce se repercutează negativ asupra capacităţii lor de efort. De asemenea, în desfăşurarea unor jocuri nu dau dovadă de tărie în învingerea greutăţilor, nu se mobilizează corespunzător pentru a da un randament constant superior. La scăderea randamentului jucătorilor, contribuie şi viaţa dezordonată a unora dintre aceştia, care, încălcînd normele vieţii sportive, fac ineficiente acumulările realizate în cadrul antrenamentelor şi jocurilor ;

— mulţi antrenori nu manifestă preocupări susţinute în direcţia aplicării consecvente a metodelor moderne de antrenament şi, datorită insuficientului sprijin al secţiilor de fotbal, îşi irosesc munca în numeroase treburi administrativ-organizatorice, îndepărtîndu-se de sarcinile fundamentale ce le revin ca salariaţi ;

— organele de specialitate ale Federaţiei române de fotbal precum şi cele în subordine nu au controlat sistematic conţinutul instruirii jucătorilor şi nici nu au tras la răspundere cadrele chemate să ridice nivelul pregătirii fotbaliştilor.

Ţinînd seama de deficienţele semnalate mai sus şi avînd în vedere necesitatea înlăturării lor în viitorul imediat, Federaţia română de fotbal, antrenorii echipelor divizionare A şi B îşi vor concentra atenţia mai ales asupra îndeplinirii următoarelor obiective :

1. Mărirea volumului de lucru (antrenamente şi jocuri) ale echipelor divizionare A la cel puţin 14 ore săptămînal, în ciclurile cu un singur joc şi la 9 ore, în cele cu două jocuri. În afara acestor ore, în ciclul săptămînal vor fi cuprinse şi alte activităţi ca : lecţii teoretice, lecţii de pregătire şi de analiză a jocurilor, acţiuni de recuperare a capacităţii de muncă, activităţi cultural-educative, sprijinirea activităţii fotbalistice şcolare.

Eşalonarea orelor de antrenament pe zile, dimineaţa sau după-amiază, rămîne la latitudinea antrenorilor, după specificul echipei şi a nevoilor competiţionale.

Volumul de lucru săptămînal, cu deosebire în perioada pregătitoare, este recomandabil să ajungă chiar la 16—20 de ore, în schimb, în perioade competiţionale cele minimum 9—12 ore nu trebuie aplicate dogmatic ; uneori, corespunzător cerinţelor nemijlocite ale pregătirii, ele pot fi diminuate sau sporite.

La echipele divizionare B volumul de lucru săptămînal va fi de 8—10 ore.

2. Sporirea volumului de lucru nu trebuie să constituie un scop în sine, cunoscîndu-se că gradul superior de pregătire a jucătorilor este condiţionat în mare măsură de intensitatea efortului. În acest sens, se va acorda atenţie exersării eforturilor tipice jocului de fotbal şi anume, efectuării unor exerciţii cu efort maximal şi sub-maximal cu o durată de 25—35 de secunde. Ţinînd seama că în jocurile de mare răspundere aceste eforturi sînt depuse de circa 120—160 de ori şi că în momentul de faţă jucătorii noştri le susţin de numai 40—50 de ori, cuprinderea lor în antrenamente se va face progresiv, între exerciţii acordîndu-se pauze, a căror durată să nu permită reluarea exersării pe fondul unei restabiliri complete.

3. Introducerea probelor şi normelor de control menite să testeze capacitatea tehnică şi de efort a jucătorilor. Trecerea acestor probe se va face în faţa unor comisii formate din delegaţi ai comisiilor judeţene de fotbal, specialiştii clubului respectiv şi reprezentantul Federaţiei române de fotbal.

4. Pe fondul concepţiei de joc, la baza căreia trebuie să stea o dinamică crescută a acţiunilor, îndeplinirea cu uşurinţă de către fiecare jucător a sarcinilor duble (de atac şi apărare), sporirea razei de acţiune a fiecărui post, relativul universalism al jucătorului, alternarea rapidă a atacului în zece jucători şi a apărării în 11 jucători, antrenorii sînt chemaţi să desfăşoare o activitate creatoare pentru a forma echipelor lor un stil propriu de joc, fără şabloane tactice, cu o mare libertate de acţiune a jucătorilor, dar toate acestea integrîndu-se într-un concept de joc unitar.

5. De-a lungul tuturor perioadelor antrenamentului se va îmbina pregătirea colectivă cu cea individuală, aceasta pentru valorificarea optimă a înclinaţiilor jucătorilor. Antrenorii vor stimula în şi mai mare măsură activitatea independentă a jucătorilor în scopul deprinderii acestora cu învioarea specială, zilnică, cu exersări tehnico-tactice în afara orelor propriu-zise de antrenament, cu activităţi sistematice subordonate obţinerii unei dezvoltări fizice calitative sau perfecţionării vitezei, forţei, mobilităţii, îndemînării.

Cu alte cuvinte, fotbalistul de performanţă trebuie educat de aşa natură încît să înţeleagă că randamentul optim nu poate fi obţinut numai pe baza antrenamentelor colective, conduse nemijlocit de antrenori, ci şi ca urmare a muncii sale independente dusă consecvent, cu un înalt spirit de răspundere. Caracteristica antrenamentului modern, corespunzător cărora sportivul devine în mare măsură antrenorul său propriu, trebuie să-şi găsească o mai largă aplicativitate.

6. Încercările unor antrenori care îşi desfăşoară o activitate de instruire bazată pe o concepţie personală înnoitoare este meritorie, dar numărul acestor tehnicieni este încă foarte redus. Documentarea de specialitate are, desigur, o mare însemnătate, dar a rămîne tributari numai acesteia, ne va face să rămînem mereu în urmă. Antrenorii, sprijiniţi de colegiile de antrenori, de cadre şi de la alte specialităţi (medici, fiziologi, psihologi, psihiatri, biochimişti etc.) trebuie să desfăşoare o muncă creatoare, să aibă mai mult curaj în propriile lor opinii, în capacitatea lor de a găsi mijloace şi căi de perfecţionare a pregătirii jucătorilor noştri corespunzător cerinţelor fotbalului avansat.

7. Antrenorii principali ai secţiilor divizionare A şi B vor sprijini îndeaproape munca antrenorilor din secţiile respective, pentru sporirea exigenţei şi, totodată, a diferenţierii ponderii elementelor instruirii în pregătirea echipelor de copii, juniori şi tineret. În acest mod, antrenorul principal va coordona şi stabili liniile directoare ale instruirii eşaloanelor care generează cadre pentru echipa de performanţă. În vederea desfăşurării campionatului de tineret-rezerve în mai deplină concordanţă cu obiectivele acestei forme competiţionale s-a recomandat comisiei de specialitate ca prin regulament să se permită schimbarea unui număr de patru jucători (1 portar şi 3 jucători de cîmp), faţă de numai doi cît se prevede în prezent. Prin această măsură se va spori caracterul instructiv al competiţiei şi nu numai cel pur competitiv, aşa cum s-a manifestat deseori în sezonul trecut.

8. Creşterea exigenţei secţiilor şi a antrenorilor faţă de comportarea disciplinată a jucătorilor. Intensificarea muncii în această direcţie este cu atît mai necesară cu cît cerinţele performanţei sînt incompatibile cu orice act care dăunează randamentului maxim al organismului. Pe baza îmbinării muncii de convingere cu formele de sancţionare se va desfăşura o activitate susţinută împotriva fumatului, a consumului de băuturi alcoolice şi a oricăror abuzuri care diminuează capacitatea optimă de lucru a organismului.

Tot pe linia întăririi disciplinei jucătorilor, se va acţiona în direcţia sporirii răspunderii personale a acestora, pentru îndeplinirea obiectivelor de instruire şi de performanţă planificate.

9. Sporirea rolului activ al colegiilor de antrenori, în direcţia îndrumării activităţii cadrelor de specialitate din raza teritorială respectivă. În şedinţele acestor organisme precum şi în activitatea lor de îndrumare şi control, în afara problemelor metodice ale fotbalului de performanţă se va sprijini îndeosebi instruirea copiilor şi juniorilor.

Antrenorii echipelor divizionare A şi B, precum şi jucătorii de performanţă trebuie să stea în fruntea acestor acţiuni.

10. Pregătirea echipelor naţionale constituie o problemă a tuturor antrenorilor divizionari şi nu numai a comisiei de selecţie. Această înţelegere defineşte relaţia de strînsă colaborare a comisiei de selecţie cu antrenorii secţiilor divizionare şi decurge din principiul corespunzător căruia instruirea jucătorilor se face în principal la cluburi şi, periodic, prin acţiuni centralizate.

★

În finalul consfătuirii s-a menţionat faptul că activitatea colectivă desfăşurată în aceste zile a fost utilă, că Federaţia română de fotbal va continua şi în viitor consultarea antrenorilor echipelor divizionare A cel puţin o dată pe lună, cu care ocazie se vor dezbate problemele metodice şi organizatorice ale activităţii acestora.

Viitoarea şedinţă de lucru a fost fixată pentru ziua de 5 august a.c. la sediul Federaţiei române de fotbal.

Progresul Bucureşti a plecat în U.R.S.S.

Ieri la amiază Progresul a plecat, pe calea aerului, în U.R.S.S., unde urmează să susţină în zilele de 24, 27 şi 30 iulie trei partide în compania unor adversari (încă nedesemnaţi) din prima divizie a campionatului sovietic. Împreună cu antrenorii C. Drăguşin şi F. Ştirbei au făcut deplasarea următorii jucători : Matache, Manta, Marinescu, Măndoiu, Peteanu, Grama, Ad. Constantinescu, Neacşu, Şoangher, Oaidă, Alecu, Matei, Tărălungă, Mateianu, Motoc, Velicu şi Rontea.

Duminică : Rapid — Beerschoot (Belgia)

Formaţia Beerschoot, finalista din acest an a „Cupei Belgiei", va evolua duminică în Bucureşti în compania echipei Rapid.

Minerul Baia Mare în Polonia

În perioada 23 iulie — 2 august, Minerul Baia Mare întreprinde un turneu în Polonia. Au făcut deplasarea 16 jucători printre care Kromeli, Donca, Uivari, Rozsnyai, Miculaş, Bohoni şi Roman.

L. CHIRA — coresp.

România — Italia (Echipe tineret surdomuţi) 4—2 (1—1)

La Timişoara, pe stadionul 1 Mai, s-a disputat duminică, meciul internaţional dintre echipele de tineret-surdomuţi ale României şi Italiei. Jocul a fost spectaculos, cu multe faze la ambele porţi. Golurile au fost realizate de Daneoş (min. 3), Datea (min. 70), Badea (min. 87 şi 89), respectiv Rusalen (min. 25 şi 61). A arbitrat bine E. Krepil — Timişoara.

P. ARCAN — coresp. princ.

Chimia Suceava — Politehnica Iaşi 3—3 (0—1)

Partida a plăcut datorită, în special, numărului mare de goluri. Sucevenii au făcut risipă de energie. Studenţii au jucat mai degajat, dar în finalul meciului au „căzut" fizic. Autorii golurilor : Gheghe (min. 21, autogol), Lupulescu (min. 73), Deleanu (min. 79 din 11 m) pentru Politehnica, Teodosiu (min. 81), Danileţ (min. 84) şi Goran (min. 89) pentru Chimia.

C. ALEXA — coresp. princ.

CE FACEM?

(Urmare din pag. 1)

trenament elaborate de antrenorii echipelor respective, pe baza valorii jucătorilor de care dispun, a obiectivelor pe care şi le propune echipa în cauză, ca şi în funcţie de sarcinile ce le revin pentru fondul de jucători al echipelor reprezentative. Cu toate acestea, în condiţiile actuale ale fotbalului nostru şi, mai ales, cînd această pauză a avut darul să înregistreze migraţii serioase în rîndul antrenorilor de divizia A, un asemenea plan, să-i zicem minimal, are o deosebită utilitate.

Exprimîndu-ne părerea în legătură cu pregătirea pe care echipele noastre de divizia A ar trebui să o efectueze, să căutăm a stabili cîteva jaloane :

Ca orientare generală pentru întreaga perioadă de antrenament care precede începerea campionatului, socotim că ponderea pregătirilor trebuie să se axeze pe pregătirea tehnică. Marile confruntări internaţionale din ultimul timp, la care am fost martori, prin intermediul televiziunii, ne-au demonstrat cu prisosinţă măiestria tehnică la care au ajuns marii jucători ai lumii. A încerca să te situezi pe o poziţie meritorie în fotbalul internaţional fără a fi stăpîn pe toate însuşirile şi deprinderile tehnice este ca şi cum am pretinde cuiva să proiecteze blocuri fără a avea învăţate în prealabil regulile elementare ale matematicii şi desenului. Problemă strict de... meserie.

Firească, este necesară o îmbinare armonioasă în cadrul procesului de antrenament între cei doi factori : tehnic şi fizic. Ca o soluţie, cu caracter general, apreciem că toate antrenamentele, tot procesul de antrenament pe întreaga lui distanţă să se efectueze în contact permanent cu balonul. Aşadar, se poate ajunge la o bună pregătire fizică prin... intermediul pregătirii tehnice. S-ar realiza astfel, concomitent, două deziderate majore.

Dacă aceasta ar fi orientarea generală pe care o întrevedem pentru echipele noastre, în altă ordine de idei considerăm că pentru etapa care precede imediat începerea campionatului (cele două săptămîni dinaintea primei etape) sînt foarte necesare întîlnirile internaţionale. Aici vrem să facem o precizare desprinsă din practica ultimilor ani. Confruntările internaţionale în care trebuie să se angajeze echipele noastre să fie din cele mai consistente, înţelegînd prin aceasta ca adversarii aleşi să fie, pe cît este posibil, echipe din cele mai puternice. Să acceptăm o dată pentru totdeauna sensul major al acestor jocuri care rezidă nu din rezultatele obţinute, ci din experienţa acumulată.

Un alt capitol care ar trebui abordat în această perioadă este acel al orientării tactice. S-a mai semnalat şi în alte rînduri necesitatea găsirii unor expresii tactice care să corespundă posibilităţilor de care dispune tineretul nostru. Se transferă această responsabilitate de la an la an, mulţumindu-ne ca, în schimb, să altoim scheme tactice ce nu ni se potrivesc, fie ele oricît de moderne şi de viabile pe alte meridiane.

Nici pregătirea morală nu trebuie ignorată. A devenit aproape banal să reamintim de lipsa de disciplină — sezonul trecut ne-a oferit suficiente „mostre" de acest gen — de lipsa de mobilizare, de stăpînirea de sine deficitară, de insuficienta capacitate în momentele grele de joc. Sînt destule mijloace pentru a le înlătura. Antrenorii le au la îndemînă. Ne limităm a sesiza doar şi acest aspect.

Bineînţeles că în această orientare a pregătirii, exprimată la modul cel mai general posibil, înţelegem să fie incluse şi echipele de tineret.

Măsurile organizatorice — importante de altfel — nu le mai enumerăm, întrucît cele mai multe dintre ele au făcut obiectul a numeroase articole şi comentarii.

Este bine, aşadar, să ne întrebăm acum „...ce facem ?" decît aşa cum s-a întîmplat în anii precedenţi, cînd ne trezeam în preajma unor jocuri importante pentru prestigiul fotbalului nostru punîndu-ne întrebarea... „Ce ne facem ?".

PORTUGUESA RIO DE JANEIRO LA CONSTANŢA

În continuarea turneului pe care îl întreprinde în ţara noastră, echipa de fotbal Portuguesa Rio de Janeiro întîlneşte astă-seară, la Constanţa, formaţia locală Farul. Meciul se va disputa la lumina reflectoarelor. În fotografia noastră, jucătorul Zeca trimiţînd balonul portarului echipei sale Otavio.

Foto : TEODOR ROIBU

LOTO — PRONOSPORT

Programul concursului Pronosport nr. 30 de duminică 28 iulie 1968 este următorul: I. S.U.T. Galaţi — Oţelul Galaţi ; II : Ancora Galaţi — Unirea Focşani; III : C.S.M. Sibiu — A.S.A. Sibiu; IV : C.S.M. Reşiţa — C.F.R. Arad; V : C.F.R. Timişoara — U.M. Timişoara; VI: Metalul Satu Mare — Minerul Baia Mare; VII : Victoria Carei — Unio Satu Mare; VIII: Olimpia Oradea — Metalul Aiud; IX : Soda Ocna Mureş — C.F.R. Cluj; X : Unirea Dej — Industria Sîrmei Cîmpia Turzii; XI: Metalul Tîrgovişte — Electronica Obor; XII: Rapid C. F Bucureşti — T.U.G. Bucureşti ; XIII : Electronutere Craiova — Victoria Tg. Jiu.

● La concursul Pronosport nr. 29 de duminică 21 iulie 1968, meciul VIII (Unio Satu Mare — Minerul Baia Mare), a fost anulat deoarece echipa Minerul Baia Mare nu s-a prezentat pe teren. În conformitate cu articolul 32 din regulamentul Pronosport, pronosticul acestui meci a fost stabilit prin tragere la sorţi. Redăm mai jos textul articolului 32 din regulament : *art. 32* — Pronosticurile exacte la meciurile anulate din orice motive se stabilesc prin tragere la sorţi. În acest scop, pe baza pronosticurilor redactorilor de specialitate, date publicităţii anterior disputării meciurilor din concurs, se va stabili ponderea pronosticurilor, pentru fiecare meci, conform căreia comisia de stabilire a vînzării Pronosport, va efectua tragerea la sorţi, pentru cele 13 meciuri, înainte de ora începerii acestora. În cazul anulării unui meci, se va considera ca pronostic exact, pronosticul tras la sorţi de la meciul respectiv.

● Astăzi este ultima zi pentru procurarea biletelor la concursul Pronoexpres de mîine a cărui tragere va avea loc la Bucureşti în sala din strada Doamnei nr. 2 cu începere de la ora 19.00. Tragerea va fi radiodifuzată.

PRONOSPORT

premiile concursului nr. 29 din 21 iulie 1968

Categoria I : (13 rezultate) 0,5 variante a 45.982 lei;

Categoria a II-a: (12 rezultate) 32,5 variante a 1.697 lei;

Categoria a III-a: (11 rezultate) 412,5 variante a 200 lei.

Premiul de categoria I a fost obţinut de către participantul Pavel Lengyel din Timişoara.

CELE 8 MINUNI ALE FOTBALULUI

III

● Se conturează duelul Europa — America de Sud ● Amintiri în Stadtpark, la Viena ● „Ah, du liebes Wunderteam !" ● Secretele lui Wiener Schule ● Cine a fost „Der Papierene" ?

Supremaţia în fotbal, acest joc sportiv care se încorporează în actualitatea acelor ani de mari frămîntări sociale şi economice, se părea că va deveni un apanaj al sud-americanilor. Victoriile uruguayenilor, valoarea de necontestat a vecinilor şi rivalilor lor, tumultuoşii argentinieni, determinau ca multe voci, pornind chiar din rîndurile unor specialişti cu prestigiu, să afirme cu tărie acest lucru. Dar „ecuaţia" avea şi o ... „necunoscută" : riposta echipelor europene. De aceea, cei mai realişti dintre comentatori, oscilînd în preferinţele lor între fantezia şi talentul latino-american, pe de o parte, şi preocuparea europeană pentru instruire şi progres tactic, pe de altă parte, intuiau un lucru mult mai adevărat confirmat, de altfel, prin evoluţia ulterioară a rezultatelor. Şi anume : un aprig duel Europa—America de Sud, *confruntare care a pasionat apoi ani de-a rîndul lumea fotbalului, constituind şi azi elementul cel mai stimulativ în impulsionarea tuturor energiilor pe calea progresului.*

★

Abia se stinseseră ecourile ediţiei inaugurale a lui „Campeonato del Mundo" şi în elogioasele aprecieri referitoare la valoarea fotbaliştilor gauchos, pigmentate cu savuroase amintiri din epopeica desfăşurare a competiţiei, începuse să se strecoare o undă de optimism european, alimentat de apariţia unei formaţii de superclasă : selecţionata Austriei.

Avînd în Hugo Meisl, *cel care alături de francezul* Delaunay *şi germanul* Linemann, *a făcut parte din comisia de organizare a campionatului mondial, un selecţioner unic lucid, cu un fler ce rar dădea greş şi cu o capacitate de a înmănunchia într-un mecanism ce funcţiona ireproşabil personalităţi fotbalistice cu temperamente, calităţi fizice şi psihice total diferite (cum erau vulcanicul* Sesta *şi flegmaticul* Sindelar), *reprezentativa austriacă, cunoscută şi sub numele devenit celebru de „*Wunderteam*" şi-a cîştigat un bun şi meritat prestigiu.*

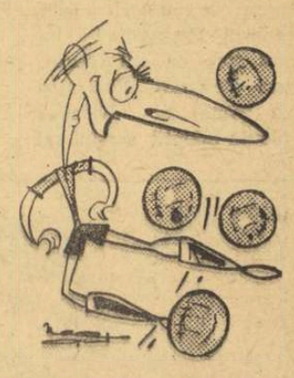

SINDELAR (Austria) văzut de NEAGU RĂDULESCU

★

Amănunte inedite despre această mare echipă, pe care cronicile de fotbal ale epocii nu le puteau cuprinde, am aflat într-o după amiază călduroasă de vară din anul 1967 pe una din băncile Stadtparkului din Viena. Era ora înserării, cînd verdeaţa frunzişului îşi pierdea treptat strălucirea, scoţînd mai bine în relief albeaţa marmoreană a statuii lui Johann Strauss. Nu eram singur. Un bătrînel cu care schimbasem cîteva vorbe pînă atunci continua să-şi ia cuminte porţia de aer curat. De la un timp, după ce grupurile de turişti s-au mai rărit, discuţia s-a înfiripat :

— Vedeţi ? Pentru majoritatea turiştilor, Viena înseamnă valsul, Strauss...

10

L-am contrazis, făcîndu-i, de fapt, plăcere. Şi i-am vorbit de multe. De Burgtheater şi Staatsoper, de frumuseţea unică a Schönbrunului, de măreţia Stephansdomului şi a palatelor din inima Ringului, de Mozart şi Liszt. Ca orice vienez sadea m-a completat prompt şi cu erudiţie în totul. Telegraficele noastre evocări ne-au adus într-un tîrziu şi pe gazon.

— Ah, du liebes Wunderteam !

Era atîta nostalgie în glasul lui... Aşa a început povestea. O poveste pe care am ascultat-o captivat, din gura unuia care a urmărit neuitata repezentativă a Austriei prin toate peregrinările sale. Locul de naştere al gloriei care a aureolat această mare formaţie a fost, oricît ar părea de paradoxal, nu Viena, ci cenuşiul Londră. Acolo, în fieful fotbalului britanic, într-o zi de toamnă a anului 1932, Wunderteamul a făcut un meci excepţional, obligînd selecţionata engleză să facă apel la toate cunoştinţele sale pentru a putea învinge, penibil, în ultimul minut de joc cu scorul de 4—3. În acest fel invincibilitatea insulară pe teren propriu a mai supravieţuit încă mulţi ani, pînă în 1953, cînd o altă echipă din Europa Centrală a spulberat şi acest mit.

★

Cum juca „Wunderteamul" ? Fireşte că este foarte dificil azi, după atîţia ani, cînd ochiul spectatorului de fotbal şi-a adaptat preferinţele unor ritmuri noi, alerte, cînd forţa şi angajamentul fizic stîrnesc din ce în ce mai puţină indignare printre spectatori, să evoci pe hîrtie stilul de joc al unei echipe „made 1932". Este dificil, dar nu imposibil...

Fotbaliştii „Wunderteamului" au transpus pe gazon, în ţesătura de pase date cu o precizie inginerească, un ritm drag lor şi căruia i se integrau prin structura lor sufletească, prin educaţia şi întreaga lor cultură. Ei jucau, parcă, în acordurile unui vals. Se mişcau lent, dar graţios. Evitau duritatea, printr-o ireproşabilă pregătire tehnică, îşi impuneau superioritatea în ciuda inferiorităţii fizice, prin manevre tactice de o subtilitate dezarmantă pentru adversari. Driblingurile, fentele, combinaţiile în doi sau trei jucători erau de fiecare dată parcă noi, oferind generos, acolo, în încleştarea de pe teren, scîntei de geniu ale unor fotbalişti pe care lumea nu i-a uitat nici azi.

Aceasta era celebra „Wunderteam" şi nu mai puţin apreciata în fotbal „Wiener Schule". Reprezentantul cel mai autentic al soccerului austriac, „port-drapelul" acestui stil de joc socotit acum desuet, a fost Mathias Sindelar. *Adulat de zeci de mii de spectatori, purtat în triumf pentru excepţionalele sale realizări,* Sindelar *era, prin maniera sa de a jongla cu balonul, prin inventivitatea şi surprinzătoarele soluţii cu care rezolva rapid variatele situaţii, din teren, un spectacol în sine. Fragil, i se spunea* „der Papierene" *(uşor ca hîrtia !),* Sindelar *impunea totuşi respect prin capacitatea sa tehnică. El putea face orice cu balonul, dar la un fault cît de lejer, cădea ca o ... „hîrtiuţă" pe care o sufli uşor. Şi totuşi* „der Papierene" *şi-a înscris în biografia sa fotbalistică lucruri ce pot părea de domeniul fabulaţiei, dacă nu ar fi confirmate de martori oculari. Iată un exemplu.* F.C. Austria, *echipa lui Sindelar, disputa la Viena returul finalei Cupei Europei Centrale (un fel de C.C.E.) cu* Slavia Praga. *Oaspeţii cîştigaseră primul joc cu 3—1 şi în retur, pe* Prater Stadion, F.C. Austria *conducea cu 2—0. Se scurgeau ultimele minute, impresia generală fiind că va fi nevoie de un al treilea meci. Dar,* Sindelar *a vrut victoria. A luat mingea, a driblat trei adversari, ajungînd în careu. Portarul Slaviei (marele — şi la propriu şi la figurat —* Planicka) *i-a ieşit în cale. Vienezul a aruncat mingea peste* Planicka *şi apoi, lovind-o succesiv cu capul a intrat în poartă cu balon cu tot. 60 000 de oameni şi-au pierdut atunci tot respectul faţă de ei înşişi şi, urlînd pur şi simplu, l-au purtat pe fragilul „Der Papierene" pe braţe. Nici nu era prea greu...*

Formaţia de bază a „Wunderteamului" a fost următoarea : Hiden—Schramseis, Blum — Meck, Smistik, Gall — Zischek, Gschweidl, Sindelar, Schall, Vogl. *Au mai jucat de-a lungul anilor :* Sesta, Braun, Nausch, Rainer *şi alţii. Aceştia sînt fotbaliştii care au învins Scoţia cu 5—0 (1932, Viena), Italia cu 4—2 (1934, Torino cu cîteva săptămîni înaintea campionatului mondial pe care-l vor cîştiga italienii), Ungaria cu 8—2 (Viena, 1935) şi care ... şi care ...*

Călin ANTONESCU

Va urma

Prin telefon de la trimisul nostru special, GH. RANGU:

ROMÂNIA ÎN FINALA „CUPEI MĂRII BALTICE"

GDANSK, 22. Băieții noștri au ținut mult, astă-seară (luni), să ne facă să uităm comportarea mediocră din întîlnirea cu selecționata de tineret a Poloniei. Ei au început partida cu Suedia destul de timid, au irosit cîteva atacuri și erau conduși în min. 10 cu 2—0. Din acest moment însă jocul începe să se echilibreze, handbaliștii noștri inițiază cîteva atacuri concretizate excelent de Gruia și... 3—2 pentru noi. Ritmul devine susținut și pe rînd Guneș, Paraschiv, Speck și Coasă înscriu spectaculos în urma unor acțiuni bine dirijate de Samungi și Moldovan. În repriza secundă, jucătorii noștri au dominat autoritar, au evoluat într-un ritm sufocant, reușind să dișfige întîlnirea cu scorul de 20—14 (9—7).

Cu această victorie handbaliștii noștri cîștigă dreptul de a se întîlni în finala competiției. Este un pas important datorat, mai ales, eforturilor depuse în această partidă decisivă cu formația Suediei, o echipă redutabilă cu un recunoscut palmares internațional.

Sperăm ca băieții noștri să confirme și în finală valoarea cu care sînt creditați aici, valoare pe care, mai ales, luni seara au demonstrat-o pe deplin.

Alte rezultate: R. D. Germană — Polonia (tineret) 13—10 (7—3); Ungaria — Uniunea Sovietică 22—19 (13—10)!; Polonia — Danemarca 14—12 (7—6). Marți, în finala „Cupei Mării Baltice", reprezentanții noștri vor întîlni echipa Ungariei, cîștigătoarea grupei I.

Florin Gheorghiu a remizat cu Savon

După 9 runde, în turneul internațional de șah de la Ohrid (Iugoslavia), conduce cehoslovacul Hort cu 7 puncte. Îl urmează în clasament Portisch (Ungaria) cu 6 puncte (1), Savon (U.R.S.S.) 6 puncte, Gligorici (Iugoslavia) 5 puncte (2) și Gheller (U.R.S.S.) 5 puncte (1). Șahistul român Florin Gheorghiu ocupă locul 9 cu 4 puncte și o partidă întreruptă.

În runda a 9-a, Florin Gheorghiu a remizat cu Savon. Gligorici l-a învins pe Nicevski, Bukici pe Ilievski și Hort pe Janosevici. Partidele Parma — Portisch și Polugaevski — Uhlmann s-au încheiat remiză.

SCRISOARE DIN BUDAPESTA:

TENISUL DE MASĂ MAGHIAR CAUTĂ NOI CĂI DE AFIRMARE

Au trecut mai mult de zece ani de cînd jucătorii maghiari de tenis de masă nu mai dețin supremația mondială. Chiar și în competițiile europene ei au început să ocupe locuri din ce în ce mai modeste. Oamenii se gîndesc cu nostalgie la Barna, Soos, Sido, Berczik. Dar se și întreabă pe bună dreptate: „Dar actualii fruntași ai acestui sport ce-au de gînd?". Au încercat în fel și chip, au muncit mult, dar rezultatele bune tot nu s-au văzut. S-a tras concluzia: dacă, cu tot volumul mare de muncă, nu s-a ajuns la rezultatele scontate înseamnă că se greșește cu metoda de antrenament.

De aproape doi ani, antrenorul Poprocsi a preluat sarcina pregătirii și orientării jucătorilor. A inclus în lot jucători tineri, chiar dacă aceștia nu se puteau încă măsura cu cei mai buni seniori. Dintre ei, Börzsei e cel mai în vîrstă — are 24 de ani — iar cel mai tînăr este Klampar, care a cîștigat în 1965 locul I în campionatul european de juniori mici. Antrenorul Poprocsi i-a îndrumat spre un stil ofensiv. Jonyer, Beleznai, Rozsas și tinerii Timar și Klampar sînt acum adepții acestui stil de joc. Imediat după ce servesc, ei caută să-și impună jocul de atac, cu lovituri puternice.

Pentru cine îl cunoaște mai de mult pe Börzsei, pare paradoxal ca el, un reprezentant al stilului defensiv, cu care a obținut rezultate bune în concursurile internaționale, să joace, acum, ofensiv. Recent, în concursul dintre R.P.D. Coreeană și Ungaria, el a fost singurul dintre toți jucătorii maghiari care a reușit să cîștige. Și acesta nu a fost un lucru ușor de realizat în fața celei de a doua echipe din lume. Publicul sportiv din Ungaria a fost mulțumit, deocamdată, cu obținerea locului IV pe echipe în campionatele europene. Dar el așteaptă acum rezultate și mai bune.

Echipa feminină, care a obținut de asemenea locul IV în campionatul european, nu ne-a adus satisfacție. Pentru jucătoarele maghiare aceasta înseamnă un pas înapoi. Celebrele Mathe Sara și Koczian Eva nu mai fac față jocurilor internaționale, iar jucătoarele mai tinere nu au ajuns la nivelul cerut de o competiție internațională.

J. NAMENYI
redactor la „Nepsport"
Budapesta

CAMPIONATUL MONDIAL STUDENȚESC DE ȘAH

VIENA. — Turneul final al campionatului mondial studențesc de șah a continuat cu disputarea întîlnirilor din runda a 2-a. Iată rezultatele înregistrate: **grupa A:** URSS — Iugoslavia 3½—½; Cehoslovacia — Danemarca 2—2; SUA — România 3—1; R.F. a Germaniei — Bulgaria 3—0 (1); **grupa B:** Austria — Elveția 2—2; Anglia — Grecia 2½—½ (1); Israel — Irlanda 3½—½; **grupa C:** Olanda — Suedia 2½—1½; Italia Belgia 2—1 (1).

Trei noi recorduri mondiale de natație

NEW YORK 22 (Agerpres). — În ultima zi a concursului internațional de natație de la Los Angeles au fost stabilite trei noi recorduri mondiale. Două dintre ele au fost realizate în proba de 1 500 m de tînăra sportivă americană Debbie Meyer, în vîrstă de 15 ani. La 800 m Debbie Meyer a fost cronometrată cu 9:19,0, timp ce reprezintă un nou record mondial, iar la sfîrșitul cursei ea înregistrase 17:31,2, de asemenea nou record mondial.

Cel de al treilea record mondial a fost stabilit de Karen Muir (R.S.A.) în proba de 200 m spate, cu timpul de 2:23,8. Alte rezultate: masculin: 100 m liber: Isac Zorn — 54,0; 1 500 m liber: Mike Burton — 16:53,2; 100 m fluture: Phil Houser — 58,4; feminin: 200 m liber: Nancy Ryan — 2:13,3; 100 m bras: Debbie Hudson — 1:18.0; 100 m liber: Laura Fritz — 1:01,6.

Dozsa a cîștigat turneul de fotbal de la Budapesta

Turneul internațional de fotbal de la Budapesta, rezervat echipelor de tineret, a fost cîștigat de echipa maghiară Dozsa. În finala competiției tinerii fotbaliști maghiari au învins cu scorul de 4—2 echipa Dinamo București.

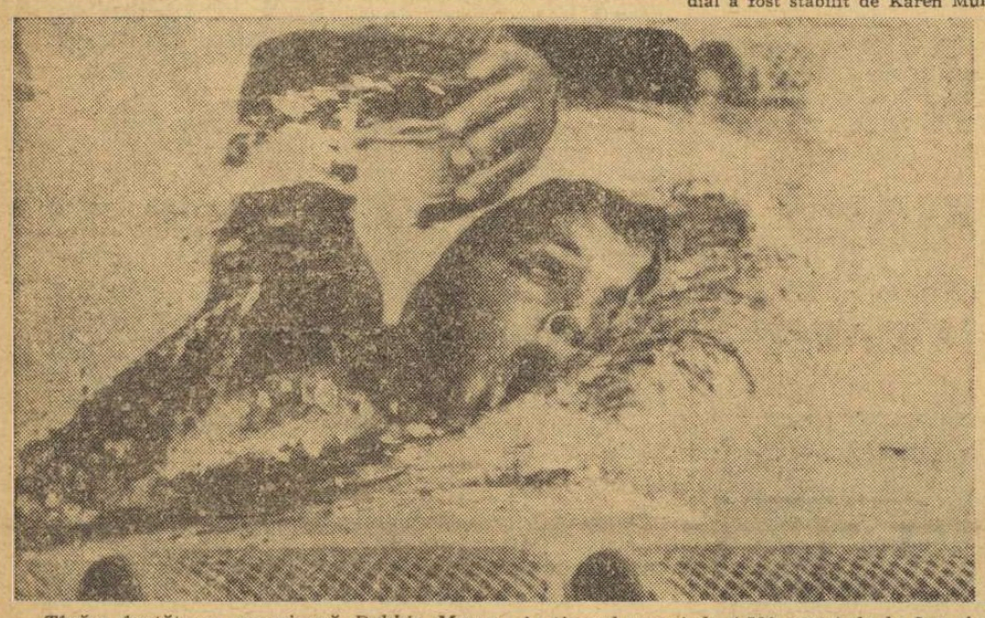

Tînăra înotătoare americană Debbie Meyer în timpul cursei de 1 500 metri de la Los Angeles în care a stabilit două recorduri mondiale: pe 800 m și pe 1 500 m. liber.
Telefoto U.P.I.—AGERPRES

NOTAȚII PE MARGINEA BALCANIADEI DE TENIS

CUM SE AJUNGE LA 1-5 ÎNTR-O SINGURĂ ZI...

Încă sub impresia grelelor înfrîngeri suportate de tenismanii români, în ultima zi a Balcaniadei de la Sofia, rîndurile unei post-cronici poartă, inerent, amprenta insuccesului. A fost o „duminică neagră" pentru tenisul nostru, în care nu mai puțin de 5 partide au trecut la pasivul echipei române și doar una singură (dublul feminin) la activul ei.

Care sînt explicațiile acestui adevărat dezastru? Ele există, desigur, și nu este nevoie să le căutăm ad-hoc. Cînd un jucător de clasă internațională, cum este Ion Țiriac, se arată mai mult preocupat de cîțiva spectatori care circulă în timpul jocului sau de felul cum „băieții de mingi" își fac datoria, cînd el pierde concentrarea asupra partidei pe care o susține, din cauza citorva amănunte de acest fel — înseamnă că acest jucător este la capătul rezistenței nervoase, deci inapt de a susține un meci decisiv. Așa era Țiriac la Sofia. Intrucît îl cunoaștem de ani pe acest excelent tenisman și dirz sportiv, îi știm și această slăbiciune a sa: nervozitatea și neadaptarea — care-l expun unui cert handicap pe teren. Dar aici, la balcaniadă, el a fost de-a dreptul o victimă a nestăpînirii sale. În fața lui Kalogheropoulos a trecut pe lîngă înfrîngere doar printr-o ultimă rezervă de energie. A fost, într-adevăr, ultima. Fiindcă, peste o zi, în meciul cu iugoslavul Franulovici, aceleași neacomodări cu condițiile de joc l-au dus inevitabil la catastrofă.

Țiriac este obosit. Nu fizicește, ci psihic. Îi trebuie momente de relaxare, pentru ca rezistența sa interioară, moralul său, să poată fi refăcut. Or, tocmai această forță interioară a fost, totdeauna, una din armele principale ale lui Ion Țiriac pe terenul de tenis.

Se repetă greșeli, semnalate și în trecut. Acum un an, echipa Spaniei sosea la București pentru meciul de „Cupa Davis", cu aproape o săptămînă înaintea tenismanilor români. Echipa noastră intra pe teren obosită, jucînd cu 75 la sută din potențialul ei firesc. La Sofia aceleași greșeli. Țiriac descinde din avionul de Stockholm în preziua competiției, marți, are un fugitiv contact cu terenurile de joc și cu mingile Slezenger (altele decît la Baastad), ca apoi imediat să intre în concurs. Auguri neprielnici pentru o victorie — chiar în fața unor adversari mai facili — care și-au spus cuvîntul.

Se pune întrebarea: a fost judicios formată echipa pentru Balcaniadă? Din moment ce Ilie Năstase era indisponibil, iar Țiriac participa la campionatele internaționale ale Suediei — unde, de altfel, a repurtat un frumos succes — nu trebuia restructurată întreaga formație? Existînd, oricum, riscul pierderii primului loc, se putea foarte bine aborda competiția cu echipa secundă — Petre Mărmureanu și Sever Dron, cărora li s-ar fi adăugat încă un jucător tînăr, în rodaj — care ar fi ocupat, probabil, același loc doi, avînd însă avantajul moral al unei reale performanțe. În plus, această a doua echipă a României s-ar fi calificat într-o competiție de forță medie, o întrecere în care 3 trofee cucerite în trecut reprezintă o zestre suficientă.

Federația română de tenis dorește parcă să îmbogățească mai mult palmaresul echipei naționale cu victorii ușoare, decît să promoveze elemente noi, forțe proaspete, iar dacă — e drept — numărul cadrelor de rezervă este încă mic, aceasta cade tot în răspunderea forului de specialitate. Un singur sezon de turnee peste hotare l-a adus pe Sever Dron la un potențial de joc ridicat, un salt calitativ de-a dreptul impresionant. Dron este acum un jucător pe care se poate conta în reprezentativă. Mai sînt și alți tenismani, din aceeași generație sau mai tineri, care pot promova în competiții internaționale.

Iată cîteva puncte de reper pentru înțelegerea cauzelor care au dus echipa reprezentativă de tenis a României la insuccesul de acum.

Cele scrise mai sus sînt în bună parte, valabile și pentru echipa feminină. Au fost aliniate 3 jucătoare la Sofia, dar numai una dintre ele — Iudit Dibar — are un oarecare rodaj în concursuri tari. Deși învinsă duminică, de rutinata Maria Ceakirova, campioana noastră arată, totuși, un vizibil progres pe planul tehnicii. Dibar joacă bine și, cu un plus de orientare tactică va deveni o tenismană redutabilă. Dar, curajul Eleonorei Dumitrescu sau talentul Agnetei Kun nu sînt suficiente în fața unor adversare, care — aproape toate — posedă o bogată experiență internațională. Tenismanele bulgare n-au făcut, probabil, un simplu act de prezență la Paris, în „Cupa federației", suprema competiție feminină pe echipe. Ele au învățat ceva acolo, iar Carola Kalogheropoulos (învingătoarea Eleonorei Dumitrescu) nu afișează numai eleganță pe teren, ci și o tehnică bine șlefuită în lupta cu adversare puternice.

Fie ca învățămintele acestei balcaniade de tenis să nu rămînă uitate, ca atîtea altele de pînă acum.

Radu VOIA

În urma acordului intervenit între căpitanii echipelor Greciei și Iugoslaviei, meciul din cadrul balcaniadei feminine de tenis întrerupt duminică scara la egalitate între cele două formații nu va mai fi reluat. În urma acestui rezultat de egalitate, clasamentul definitiv al primei ediții a balcaniadei feminine de tenis este următorul: 1. Bulgaria 4 victorii; 2 România 3 v.; 3—4 Grecia și Iugoslavia cîte 1 v; 5. Turcia 0 v.

ROMÂNIA INCLUSĂ ÎN ESCALELE „TURULUI AERIAN AL EUROPEI '69"

(Urmare din pag. 1)

fiecare ediție i se arată un interes crescînd, pentru a se oferi participanților prilejul să cunoască — și unii au avut privilegiul de a-l vedea — pitorescul peisajului românesc, ca un meritat omagiu pentru spiritul ospitalier, unanim recunoscut, al organizatorilor din aviația dv.

Ei sînt de admirat în preocupările lor de pe aerodrom cu și în manifestările din văzduh, sus, acolo, în cel mai vast stadion al lumii, fără delimitări, călăuziți întotdeauna de prietenie pentru oaspeți, de lealitate pentru concurenți, de respect pentru drepturile adversarilor.

Raliul aerian „TURUL EUROPEI '69" este pregătit cu minuțiozitate încă de pe acum și mă bucur la gîndul că satisfăcîndu-mi dorința de zburător, de concurent, îmi voi împlini și o îndatorire de oficial al aviației mondiale, vizitînd acea Românie ce-și aduce o activă și prețioasă contribuție la progresul aviației mondiale, prin manifestări din ce în ce mai apreciate în lume" — a ținut să ne împărtășească sentimentele sale, președintele Federației Aeronautice Internaționale

Actualitatea internațională

FOTBAL PE GLOB

A FOST ALCĂTUITĂ COMISIA PENTRU FORMAREA REPREZENTATIVEI F.I.F.A.

După cum se știe, în noiembrie, o selecționată a F.I.F.A. va întîlni la Rio de Janeiro, reprezentativa Braziliei. În vederea acestui meci, F.I.F.A. a alcătuit o comisie care se va ocupa de selecționarea jucătorilor. Comisia este formată din **Cavan** (Irlanda de Nord), **Nocetti** (Argentina), **Franchi** (Italia), **Goni** (Chile) și **Barcs** (Ungaria). La 24 iulie, această comisie va ține o primă consfătuire la Zürich.

GIULIANO SARTI VA JUCA LA PISA

Cunoscutul jucător Giuliano Sarti a fost cedat de Internazionale clubului Pisa. Renumitul portar de la Inter a fost premiat de club cu o cupă „fair-play", drept recompensă pentru laborioasa și îndelungata activitate desfășurată în echipa milaneză.

ECHIPE CU ANTRENORI NOI

● După ce Fernando Riera și-a înaintat demisia, noul antrenor al reprezentativei Chile este argentinianul Salvador Nocetti.

● Anton Malatinsky, fostul antrenor al campioanei Cehoslovaciei, Spartak Trnava, a fost angajat de clubul vienez Admira.

● Federația argentiniană este în căutarea unui nou antrenor. Fostul selecționer unic Renato Cesarino și-a înaintat demisia, în urma unor dificultăți create de cluburile din prima ligă a campionatului.

● Fostul antrenor al echipei Torpedo Moscova, Alexandr Ponomariov, pregătește în prezent formația Uponpallo din Helsinki. Cu ani în urmă, Ponomariov a fost un excelent jucător și a activat apoi ca antrenor la formațiile Dinamo și Torpedo Moscova.

CEL MAI BUN JUCĂTOR DIN R.D. GERMANĂ

La sfîrșitul fiecărui campionat al R.D. Germane se desemnează cel mai bun jucător al țării. Anul acesta, în urma unui referendum organizat de revista „Die Neue Fussball-Woche", titlul a fost decernat jucătorului **Bernd Bransch** de la Chemie Halle. Bransch, care are 23 de ani, a fost selecționat de zece ori în echipa națională și este un excelent fundaș ofensiv. Pe locurile următoare s-au clasat **Herbert Pankau** (F.C. Hansa Rostock) și **Roland Ducke** (F.C. Carl Zeiss Jena).

6 JUCĂTORI STRĂINI NOI VOR EVOLUA ÎN ECHIPELE VEST-GERMANE

În campionatul de anul trecut al R.F. a Germaniei au evoluat 21 de jucători proveniți de peste hotare. În prezent, numărul lor s-a ridicat la 27. Cei 6 noi sînt: danezul **Hansen** la F. C. Nürnberg, belgianul **Claessen** și românul **Ion Ionescu** — ambii la Allemannia Aachen, și austriecii **Hasil** la Schalke 04, **Fraydl** la Hertha și **Pumm** la Bayern München.

Vedeta nr. 1 de la Manchester City, campioana Angliei, este impetuosul înaintaș central Mike Summerbee. Iată-l în fotografie, în fața portarului vest-german Wolter.

JAN JANSSEN: „Cea mai frumoasă zi din cariera mea sportivă!"

(Urmare din pag. 1)

Janssen locuința petrecerea a durat pînă noaptea tîrziu, iar în marile orașe din Olanda s-au înființat, ad-hoc, comitete de inițiativă, care să-i asigure cîștigătorului Turului Franței o primire strălucitoare, așa cum n-a mai avut nici un alt sportiv.

★

Că anul acesta Tour de France s-a bucurat de un final pasionant, este un lucru evident. Dar că el a fost cel mai palpitant din lunga istorie a competiției, este mai greu de stabilit. Domnul **Jacques Goddet**, director al ziarului l'Equipe și director al Turului Franței, care l-a cunoscut pe Henri Desgrange și a urmărit împreună cu el multe ediții ale întrecerii, poate avea, însă, o părere autorizată în această problemă. El afirmă că **„niciodată, Turul Franței n-a cunoscut un astfel de sfîrșit"**. Este, desigur, o apreciere care face să crească și mai mult valoarea victoriei ciclistului olandez

★

Duminică seară mă aflam împreună cu mai mulți ziariști la primăria orașului Paris, care a oferit o recepție în onoarea participanților la Turul Franței. Volubil, Jan Janssen ne vorbea tuturor, cu o evidentă bucurie. **„Este cea mai frumoasă zi din cariera mea sportivă. Mult mai frumoasă decît aceea cînd am devenit campion mondial. Cîștigasem de-a lungul anilor zece etape în această grea întrecere, cucerisem victorii în multe curse care ar satisface orgoliul unui alergător profesionist, dar doream să ajung ziua în care voi triumfa în Tour de France. Și a venit! Sînt extrem de fericit. Pe ultima parte a cursei, începînd de la km 37, am întrebuințat un pas mare (53 x 13 = 8,70 m) și am forțat pînă la limita puterilor. Am avut tot timpul impresia că Van Springel a luat un start rapid și că va trebui să recuperez și să-mi creez avantaj în final. Am reușit, după cum știți...".**

★

La controlul antidoping efectuat primilor zece cicliști din clasamentul final, rezultatele au fost negative.

★

Iată, acum, alte clasamente, alcătuite cu prilejul celei de a 55-a ediții a Turului Franței: **clasamentul final pe națiuni** — 1. Spania 403h 48:39, 2. Belgia A 404h 00:03, 3. Franța B 404h 09:36, 4. Italia 404h 12:52, 5. Belgia B 404h 13:15, 6. Franța A 404h 32:18, 7. Franța C 405h 34:29, 8. Olanda 405h 35:52, 9. R. F. a Germaniei 405h 37:02, 10. Marea Britanie 407h 40:43. Nu mai figurează în clasament combinata Elveția-Luxemburg; **clasamentul final al „tricoului roșu"** (prin adițiunea punctelor obținute la sprinturile finale) — 1. **Franco Bitossi (Italia)** 241 p, 2. Godefroot (Belgia B) 219 p, 3. J. Janssen (Olanda) 200 p, 4. Van Ryckeghem (Belgia A) 164 p, 5. Van den Berghe (Belgia B) 155 p, 6. Hoban (Marea Britanie) 111 p; **clasamentul final al cățărătorilor** — 1. Gonzales (Spania) 96 p, 2. Bitossi (Italia) 84 p, 3. Jiménez (Spania) 72 p, 4. Pingeon (Franța A) 65 p, 5. Gandarias (Spania) 57 p, 6. Hoban (Marea Britanie) 35 p.

R. F. A GERMANIEI ȘI SPANIA ÎNVINGĂTOARE ÎN „CUPA DAVIS"

S-au terminat finalele celor două zone europene ale Cupei Davis.

În finala zonei A, la Barcelona, tenismanii spanioli au învins cu 3—2 formația Italiei. În ultimele două partide de simplu Gisbert (Spania) l-a întrecut cu 8—6, 6—4, 6—2 pe Pietrangeli (Italia), iar Mulligan (Italia) a dispus cu 4—6, 4—6, 7—5, 6—3, 4—0 (abandon) de Orantes (Spania).

Cu același scor au cîștigat și tenismanii vest-germani întîlnirea susținută la Düsseldorf în compania echipei Republicii Sud-Africane. În ultima zi a meciului, Wilhelm Bungert (R.F.G.) a dispus cu 6—1, 6—1, 6—1 de Ray Moore (R.S.A.), iar Bob Hewitt (R.S.A.) a cîștigat cu 7—5, 6—2, 2—6, 6—3 la Ingo Buding (R.F.G.).

Surpriză în marele premiu automobilistic al Angliei

LONDRA. — Marele premiu automobilistic al Angliei s-a încheiat cu victoria puțin scontată a elvețianului Jo Siffert, care i-a întrecut pe principalii favoriți ai competiției, Chris Amon, Jacky Ickx și Denis Hulme. Învingătorul, care a concurat pe o mașină „Lotus Ford", a parcurs 323 km în 2h 01:20,3 (medie orară 168,67 km). Pe locurile următoare s-au clasat: Chris Amon (Noua Zeelandă), pe „Ferrari", Jacky Ickx (Belgia), pe „Ferrari", Denis Hulme (Noua Zeelandă), pe „McLaren Ford" și John Surtees (Anglia), pe „Honda".

Invitată la campionatele feminine de atletism ale Angliei, fondista iugoslavă Vera Nikolici a cîștigat proba de 800 m în 2:00,5 (nou record mondial). Întrecerea a avut loc pe pista de tartan de la Crystal Palace din Londra.
Telefoto U.P.I.—AGERPRES

„Concursul celor șase națiuni" — la atletism

ROMA 22 (Agerpres). — Desfășurat la Brescia, meciul celor șase națiuni la atletism s-a încheiat cu victoria scontată a echipei R.F. a Germaniei, care a totalizat 143 de puncte. Pe locurile următoare s-au clasat Franța — 105 puncte; Italia — 93 puncte; Belgia — 78 puncte; Elveția — 67 puncte și Olanda — 60 puncte.

Iată cîteva dintre rezultatele mai importante înregistrate: ciocan: Fahsl (R.F.G.) — 68,68 m; triplu salt: Gentile (Italia) — 15,89 m; 3 000 m obstacole: Roelants (Belgia) — 8:29,2; 10 000 m: Poleunis (Belgia) — 29:14,1; disc: Neu (R.F.G.) — 59,94 m; înălțime: Sieghart (R.F.G.) 2,09 m.

telex

ÎN TURNEUL internațional feminin la baschet de la Porto San Giorgio (Italia), reprezentativa Cehoslovaciei a învins cu scorul de 60—56 (30—32) selecționata Poloniei.

TRADIȚIONALA cursă internațională automobilistică de 24 de ore, desfășurată pe circuitul de la Francorchamps (Belgia) a revenit în acest an echipajului vest-german Willy Kauhsen — Helmut Kelleners. Învingătorii, care au concurat pe o mașină „Porsche 911", au parcurs 4 004,827 km cu o medie orară de 166,867 km.

GRUPA olandeză a competiției de tenis „Cupa Galea" a fost cîștigată de selecționata Olandei, care în meciul decisiv a întrecut cu 4—1 echipa Danemarcei.

TURNEUL internațional de tenis „open" de la Gstaad (Elveția) a fost cîștigat de jucătorul profesionist Cliff Drysdale. În finală, Drysdale l-a învins cu 6—3, 6—3, 6—0 pe Tom Okker. Proba de simplu feminin a revenit Annetei van Zyl care a învins cu 6—0, 6—1 pe Judy Heldman.

ÎN CADRUL campionatelor feminine de atletism ale Angliei, desfășurate la Londra, sprintera Virginia Peat a terminat învingătoare în două probe: 100 m — 11,5 și 200 m — 23,6. Alte rezultate: săritura în înălțime: D. Shirley — 1,67 m; 80 m garduri: P. Pryce — 10,9; lungime: S. Sherwood — 6,42 m.

PROBA de simplu masculin din cadrul turneului internațional de tenis de la Milwaukee (S.U.A.) a fost cîștigată de jucătorul american Clark Graebner, care în finală l-a întrecut cu 6—3, 7—5, 6—0 pe compatriotul său Stan Smith. Proba feminină s-a încheiat cu succesul americancei Nancy Richey, învingătoare cu 6—3, 6—3 în fața Lindei Tuero.

LA ÎNCHIDEREA EDIȚIEI

IN TURNEUL INTERNAȚIONAL FEMININ DE ȘAH...

...de la Sofia, pe primul loc în clasament se află șahista Gertrude Baumstark (România), care totalizează 7 p, după 9 runde. Ea este urmată de Eretova (Cehoslovacia) 6 p (1), Iovanovici (Iugoslavia) 5½ (2). În runda a 9-a, Baumstark a învins-o cu negrele pe maghiara Heslay.

CONSFĂTUIRE OLIMPICĂ LA LAUSANNE

De ieri, cîțiva membri din conducerea Comitetului Internațional Olimpic, în frunte cu *Averry Brundage* — președintele C.I.O., *Jose Clark Flores* — vicepreședintele C.I.O., și *Giulio Onesti* — președintele Comitetului olimpic național italian, se află la sediul C.I.O. din Lausanne. În cadrul unei consfătuiri, ei vor discuta probleme legate de desfășurarea J.O. din Mexic, precum și chestiuni privind alegerea noului președinte al C.I.O.

MECI DE BOX LA TOKIO

Ieri, la Tokio, campionul mondial de box profesionist la cat. ușoară (clasa juniori), *Hiroshi Kobayashi* (Japonia) a susținut un meci amical cu Ulise Poleho (Columbia). În repriza a 6-a, boxerul japonez a fost declarat învingător prin K.O.

Tiparul: I. P. „Informația", str. Brezoianu 23—25

40365

PROLETARI DIN TOATE ȚĂRILE, UNIȚI-VĂ!

Redacția și administrația: str. Vasile Conta nr. 16, tel. 11.10.05, interurban 72 și 286. Telex sportrom buc. 180.

sportul

4 pagini 30 bani

Anul XXIV Nr. 252 (5686) ZIAR AL CONSILIULUI NAȚIONAL PENTRU EDUCAȚIE FIZICĂ ȘI SPORT Miercuri 24 iulie 1968

HALTERELE LA „MINUTUL ADEVĂRULUI"

CÎTEVA DIN CAUZELE COMPORTĂRII SUBMEDIOCRE A HALTEROFILILOR ROMÂNI LA „EUROPENE" ÎN DISCUȚIA BIROULUI FEDERAȚIEI DE HALTERE

Biroul Federației române de haltere a analizat recent comportarea reprezentanților României la campionatele europene de la Leningrad. Cu acest prilej, s-a apreciat, în unanimitate, ca submedioeră comportarea sportivilor români la aceste întreceri, la care au ocupat locuri în a doua jumătate a clasamentelor.

O parte din cauzele care au generat această slabă comportare au reieșit cu prilejul discuțiilor purtate în ședința Biroului federal.

În rîndurile care urmează, redăm, în rezumat, opiniile exprimate de cîțiva sportivi, antrenori și tehnicieni.

FIȚI BALAȘ: „Abia la a treia încercare am reușit — la „împins" — să ridic 132,5 kg. în timp ce adversarii mei o luaseră mult înainte. Acest lucru mi-a scăzut simțitor moralul. La „smuls" am simțit dureri mari în articulația umărului sting și doar cu mare greutate am ridicat 105 kg. Avînd dureri mari în articulație, m-am retras din concurs!"

(N.R. **Stranie concepție despre o întrecere sportivă! Reiese deci că F. Balaș ar fi putut termina concursul, dar locul perferic pe care l-ar fi ocupat i-ar fi „știrbit" prestigiul. Curios este însă și faptul că aceste dureri nu au apărut la antrenamente, ci tocmai în concurs, atunci cînd șansele pentru ocuparea unui loc fruntaș păreau pierdute).**

ZORO FIAT: „Consider că pregătirea mea a fost defectuoasă: nu am făcut genuflexiuni suficiente și, din această cauză, performanțele mele au stagnat. Pregătirea în comun o consider utilă pentru că în acest fel ducem o viață sportivă".

(N.R. **Dar, din păcate, cantonamentele prelungite nu-și arată roadele în rezultate de valoare. Un calcul sumar arată că**

Ion OCHSENFELD

(Continuare în pag. a 3-a)

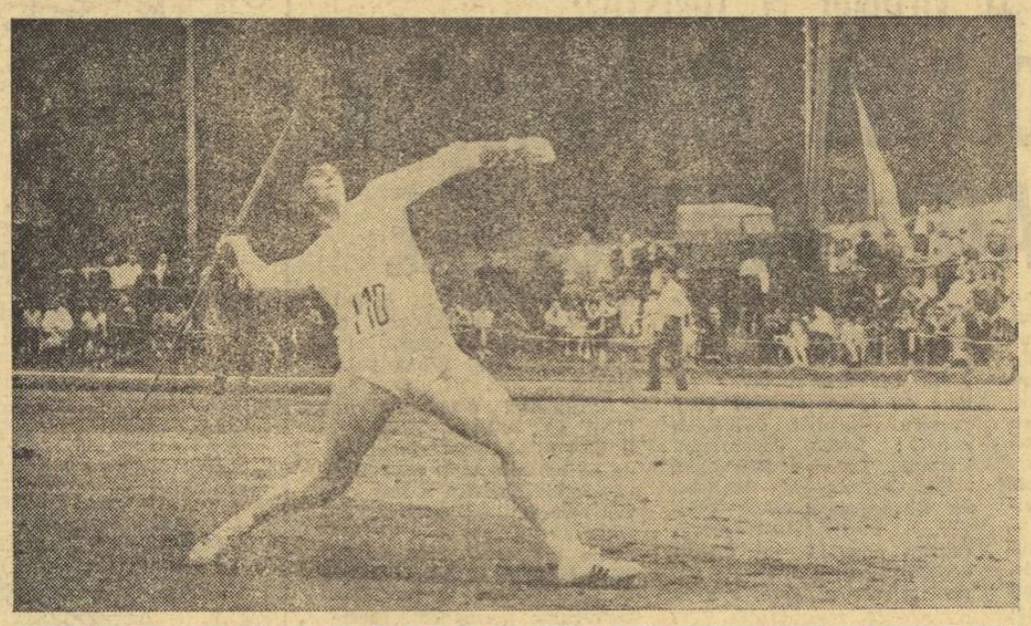

Anul trecut, pe stadionul din Poiana Brașov, Mihaela Peneș a realizat 60,68 m, rezultat superior recordului ei de la Tokio unde a devenit campioană olimpică.

Foto: A. NEAGU

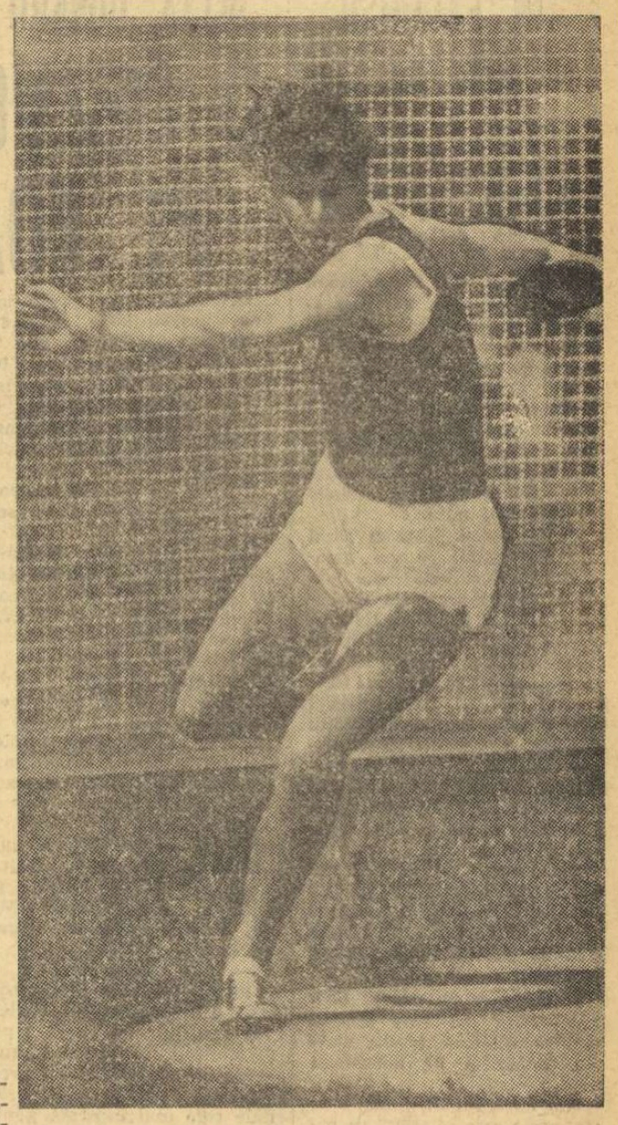

A XVII-a ediție a „Internaționalelor" de atletism

Spielberg (nr. 1) contra Westermann (nr. 2), Manoliu (nr. 5) și Stugner (nr. 7), la disc

Am luat fișa aruncării discului femei, cu rezultatele mondiale ale anului 1968 și am bifat pe ea numele atletelor pe care le vom urmări în întrecere directă sîmbătă, de la ora 18,10 pe stadionul din Poiana Brașov:

61,64 m Christine Spielberg (R.D.G.)
61,03 m Liesel Westermann (R.F.G.)
57,98 m Lia Manoliu (România)
57,68 m Judit Stugner (Ungaria)
54,65 m Olimpia Cataramă (România)

Christine Spielberg într-o atitudine caracteristică. Fotografia i-a fost făcută pe „Nepstadion" în 1966, cînd tînăra atletă din R. D. Germană a cîștigat titlul de campioană a Europei.

Așadar, recordmana lumii (Spielberg), fosta recordmană mondială (Westermann), Lia Manoliu de două ori laureată cu bronz la Jocurile Olimpice (două victorii, anul acesta la Westermann) și în plus alte aruncătoare de valoare își vor etala măiestria în cercul betonat al stadionului montan. Cu siguranță că spectatorii de la Poiana vor fi martori la o întrecere dintre cele mai dîrze, mai ales că, pînă la această oră nici un alt concurs internațional n-a reunit un număr atît de mare de concurente și de o asemenea valoare tehnică.

În lumina rezultatelor anterioare, **Christine Spielberg** se anunță ca principală favorită. Cîteva cuvinte despre această atletă. S-a născut la 21.12.1941 (înălțime 184 cm, greutate 85 kg) și a început să arunce discul în 1958, la vîrsta de 16 ani: 40,92 m. De atunci rezultatele sale au evoluat astfel: 1959—45,11 m, 1960—46,75 m, 1961—48,75 m, 1962—51,51 m, 1963—52,34 m, 1964—52,26 m, 1965—54,84 m, 1966—58,10 m, 1967—56,34 m, 1968—61,64 m (record mondial).

În 1966, la Budapesta, Christine Spielberg a cîștigat titlul de campioană europeană cu 57,76 m.

Va fi desigur foarte interesantă de urmărit replica pe care i-o vor da celelalte concurente...

JOCURILE LOTURILOR REPREZENTATIVE DE FOTBAL ÎN SEZONUL DE TOAMNĂ...

Sezonul de toamnă se anunță deosebit de bogat în ceea ce privește activitatea competițională, amicală și oficială a **lotului nostru reprezentativ.** Sub diferite titulaturi lotul nostru va susține în perioada 15 august — 23 noiembrie nu mai puțin de șase partide, după cum urmează: **15 august,** la Vichy, cu **Saint Etienne,** formația campioană a Franței; **4 septembrie,** cu **Bratislava** (în deplasare); **25 septembrie,** revanșa jocului cu **Bratislava,** la București; **9 octombrie,** cu **Polonia,** la București; **27 octombrie,** cu **Portugalia** (în preliminariile campionatului mondial), la Lisabona; **23 noiembrie,** cu **Elveția** (în preliminariile campionatului mondial), la București.

★

Între 28 august și 7 noiembrie, **reprezentativa de tineret** a României va susține patru meciuri: la 28 august, cu **U.R.S.S.** (în deplasare); la 9 octombrie, cu **Austria** (acasă); la 30 octombrie, cu **R. D. Germană** (în deplasare); la 7 noiembrie, cu **Suedia** (acasă).

★

Între 4 și 8 septembrie, o **reprezentativă de tineret,** alcătuită numai din jucători care activează în campionatul de tineret — rezerve —, va participa la prima ediție a **„Cupei speranțelor balcanice",** competiție ce se va desfășura la Atena.

TURNEU INTERNAȚIONAL DE BOX LA BALATON

La sfîrșitul acestei luni va începe la Balaton (Ungaria) un mare turneu internațional de box, la care vor participa și cinci sportivi din țara noastră. Este vorba de **Ștefan Ispas, Constantin Buzuliuc, Tudor Miron, Valeriu Prodan** și **Arpad Majai.** Pugiliștii noștri vor fi însoțiți de antrenorul **Eugen Furesz** și de arbitrul **Marin Zamfirescu.**

DOI MARI MAEȘTRI DE JUDO LA BUCUREȘTI

Antrenorii de judo din țara noastră vor avea prilejul să ia lecții de la doi mari maeștri ai acestui sport. Este vorba de profesorii **Fujito Wiroaki** și **Matzaka Takese** de la Institutul național de judo Kodokan din Japonia, posesori ai „centurilor negre". Ei au fost invitați de federația noastră de specialitate pentru a conduce un curs de pregătire cu antrenorii români, în perioada 5—13 august.

Pentru scurtă durată, vîntul a venit în sprijinul echipajului și membrii expediției profită astfel de relaxarea mult dorită...

Foto: TR. GEORGESCU

PATRU ÎNTR-O LOTCĂ

(XV) STRĂZI ȘI MUZEE

Apropierea de natură, pe care ți-o poate oferi o astfel de călătorie pe apă îți restrînge, în mare măsură, posibilitatea vizitării pe îndelete a uscatului.

Poți lăsa barca în porturi, dar trebuie cumva să-i asiguri paza. În unele locuri am primit sprijin în acest sens, dar nu peste tot întîlnim aceeași bunăvoință. La Turnu Severin, lotca noastră a fost preluată de către pontonierul navigației civile, care ne-a și cioplit un strapazan nou dintr-o coadă de mătură. Strapazanul lucrat din acest material, recunoscut pentru virtuțile sale magice, s-a dovedit excelent.

Oricum, barca fiind dată în păstrare, am putut vizita orașul. Turnu Severin e o așezare de veche tradiție istorică — în acest sens pot fi consultate diverse ghiduri — și cu o dezvoltare industrială modernă binecunoscută.

Din păcate, călătorul care parcurge un nou oraș nu-i vizitează fabricile, șantierele și nu se interesează de graficul orar al uzinelor metalurgice din localitate. El nu caută cu tot dinadinsul suveniruri stereotipe și nu se fotografiază profilat pe fundalul parcului comunal.

El se plimbă pur și simplu pe străzi, pentru a se impregna de atmosfera lor și vizitează muzeele și magazinele. Orașul nu poate fi redus la ruinele sale istorice și nici la panourile afișate prin colțurile străzilor.

Orașul trăiește cîte puțin în toate acestea și ca să-l

Camil BACIU

(Continuare în pag. a 2-a)

Start în „criteriul internațional al juniorilor"

Astăzi dimineață, la ora 9, de la km. 6 de pe șoseaua Constanța — Negru Vodă se va da startul în prima etapă a **„Criteriului internațional al juniorilor",** cursă ciclistă la care participă două selecționate din Franța (F.S.G.T.) și Ungaria, alături de 12 echipe de cluburi și asociații din România. Cicliștii vor parcurge distanța pînă la km. 56 și retur, însumînd 100 km. Alergătorii francezi **André Gailat, Jean Louis Fresnais, Daniel Lamy, André Lety,** precum și maghiarii **Stocker, Kiss, Mehesz,** și **Sipos,** vor avea de înfruntat un pluton de 70 de juniori români.

în sportul de mîine

CELE 8 MINUNI ale FOTBALULUI

Mini-romanul J.O.

ULTIMELE ȘTIRI DIN ȚARA ȘI DE PESTE HOTARE

În pagina a 2-a la rubrica

DRUM BUN!
automobilism-turism-alpinism

Ancheta ziarului „SPORTUL":

„DELTA DUNĂRII ȘI VIITORUL EI TURISTIC"

CONSTANȚĂ ȘI FLUCTUAȚIE

A pretinde unui sportiv — fie el și un virtuoz al performanței — să învingă mereu, sau să obțină de fiecare dată un rezultat maxim, este nestiințific, nerealist și, în ultimă instanță, neuman. Semizeii stadionului s-au supus, de bună voie sau nu, legilor drastice ale formei sportive, reprezentată grafic de o curbă, care urcă și coboară, trecînd alternativ, aidoma corpurilor cerești, prin punctele de apogeu și de perigeu. Esențialul este ca între nivelul maxim și minim al unor valori măsurate, distanța să nu fie — totuși — de ordin astronomic...

Sportul mondial ne oferă exemple clasice de supercampioni ai constanței, stabilizați vreme îndelungată la un nivel de măiestrie foarte ridicat.

Zatopek alerga cu o precizie de metronom; Brumel, pînă și în momentele absolut biologice de reflex potențial, se afla în preajma formidabilului său record al lumii; Stanley Matthews sau Eusebio (pentru a numi doar doi dintre fotbaliștii de geniu), n-au jucat niciodată mai jos de nota 7, chiar și în meciurile lor socotite a fi cele mai slabe; Sidlo a dominat timp de 14 ani aruncarea suliței și numai o neșansă cu totul ieșită din comun l-a împiedicat să cucerească măcar o singură medalie olimpică de aur. Argumentația ar putea primi încă nenumărate puncte concrete de sprijin.

Cu atît mai stridente apar — prin contrast — cazurile de mare fluctuație a rezultatelor, domeniu în care sportul nostru stăpînește un regretabil record. Mihaela Peneș reușește, pe distanța aceluiași concurs, aruncări „olimpice" și altele la nivelul începătoarelor; săritorii în lungime oscilează, în concursuri foarte apropiate în timp, între cifre record și unele de care s-ar jena pînă și un campion școlar; floretiștele și floretiștii înscriu antiprogresia de a urca pe podiumul învingătorilor și de a coborî apoi în lumea anonimă a eliminatilor din calificările directe; Fiti Balaș evoluează cu brio la București, dar abandonează la Leningrad, nereușind să fixeze o bară cu valori de antrenament; în sfîrșit, luptătorii noștri — zdrobiți sportiv la campionatele europene de la Västeras — se consolează cu declarațiile, evident amabile, ale unor specialiști de peste hotare care, jenați, spun că **„nu înțeleg"**, că **„nu s-ar fi așteptat"**, că **„totul este absolut inexplicabil, față de talentul, clasa, valoarea, pregătirea"** etc. Și cu asta se pune punct.

Întrebarea este de ce într-o serie de ramuri sportive, caiacul-canoea, de pildă, este posibilă constanța, de ce Viorica Viscopoleanu, Șerban Ciochină, Lia Manoliu și atîția alții reușesc să se mențină permanent la un nivel valoric internațional, ori măcar onorabil, în timp ce colegii lor, beneficiarii unor condiții asemănătoare (sau chiar mai bune), transformă rezultatul într-o loterie, iar victoria sportivă într-o lovitură de ruletă?

Explicațiile medicale de natură psihologico-afectivă, inadins complicate spre a nu putea fi înțelese, rezistă greu, chiar și la o analiză sumară.

Problema fluctuațiilor grave în rezultatele unui sportiv este, din păcate, în continuare tratată de antrenorii și tehnicienii noștri la nivelul ghicitului în cafea...

Pe cînd o investigație cu adevărat științifică în acest domeniu absolut major?

Valeriu CHIOSE

DRUM BUN!

automobilism · turism · alpinism

CU CE NAVIGĂM ÎN EXCURSII NAUTICE

Continuăm azi seria de recomandări pentru amatorii de excursii nautice, oferindu-le cîteva detalii privind pregătirea ambarcațiunii și a accesoriilor, asamblarea diverselor „piese" etc.

1. Pentru cei ce utilizează bărci pneumatice. Folosirea acestora pentru coborîrea pe rîuri este posibilă cu condiția de a aplica un panou de scînduri sau placaj **în interiorul bărcii pe fund,** la dimensiunile acestuia. Panoul (podina) sporește echilibrul bărcii. Cu cît contactul cu apa se realizează pe o suprafață mai mare, posibilitatea răsturnării este mai mică.

Acest panou poate fi pliant sau din bucăți ce vor fi încheiate cu șuruburi sau prin două tije transversale de împreunare (pe lungime). De acest panou se vor ancora sacii din pînză cauciucată sau plastic ca și orice obiect ce se află la bord.

Dacă spațiul din interiorul bărcii este insuficient pentru echipaj și depozitarea bagajelor, recomandăm utilizarea unei camere de automobil care va fi remorcată de barcă prin chingi sau fringhie de plastic, legate tot de panou.

Sacul de bagaj va fi așezat în interiorul colacului și legat de acesta prin cîteva bucăți de sfoară sau chingă. Dacă folosim saci de plastic, aceștia trebuie puși într-un sac de pînză.

2. Cei care nu posedă bărci pneumatice pot face excursii nautice utilizînd pneuri uzate de automobil de dimensiuni mari.

Din două pneuri, legate între ele, peste care se aplică un panou se formează o plută. Panoul va fi ancorat de pneuri prin trecerea unei chingi sau fringhii de jur împrejurul colacului prin 4—5 puncte. Dacă la aceasta se atașează o remorcă, în genul celei arătate mai sus, pot naviga bine două persoane cu tot bagajul necesar.

Atît echipajul cît și sacii de bagaje vor sta numai pe mijlocul bărcii sau plutei pentru a nu produce dezechilibrări.

Recomandări comune:

— pentru vîslire, în cazul echipajelor de două persoane, se utilizează pagaie tip canoe sau padelă; în cazul navigației solitare, numai padelă tip caiac; manevrarea direcției se va face numai din pagaie sau padelă.

Anton VOICU

Ancheta ziarului „SPORTUL":

„DELTA DUNĂRII ȘI VIITORUL EI TURISTIC"

O DEZVOLTARE ARMONIOASĂ PE TOATE COORDONATELE

Investigînd cu minuțiozitate, posibilitățile deltei, ing. MIHAI VANȚĂ, custode al Comisiei Monumentelor Naturii a Academiei, ne trimite o serie de propuneri valoroase pentru dezvoltarea turistică complexă a Deltei Dunării.

Redăm, în cele ce urmează, pasajele esențiale din scrisoarea sa.

Consider că este momentul să pornim, în mod temeinic, la amenajarea turistică complexă a deltei și a zonei lagunare, ținînd seama de dezvoltarea economică, de necesitatea păstrării mediului natural și a echilibrului biologic (ocrotirea faunei și florei), valorificarea potențialului natural, armonizarea tuturor domeniilor de activitate.

Principalele zone care se pretează pentru diferite acțiuni turistice sînt: **Tulcea, Tatanir, Chilia-Veche, Periprava, Letea, Sulina, Mila 23, Crișan, Maliuc, Ilgani, Jurilovca, Murighiol, Sf. Gheorghe, Istria etc.**

PESCUIT. Delta și complexul Razelm, prin varietatea speciilor de pește și prin splendidul lor cadru natural, atrag un număr mereu crescînd de pescari sportivi. Zonele cele mai indicate pentru pescuit sînt **Merheiul mic și mare, Babina, Matița, Trei Iezere, Puiu, Puiuleț, Roșu, Roșuleț, Fortuna, Tatanir, Dranov, Gorgova, Dunavăț, Periprava, Ilgani, Jurilovca, Maliuc, Sf. Gheorghe, Sulina, Tulcea.**

VÎNĂTOARE. Numeroase și variate exemplare din lumea păsărilor și a mamiferelor, de o valoare cinegetică deosebită, pot fi întîlnite de vînător în deltă și în complexul vecin. Zonele **Ilgani, Matița, Ivancea, Gorgova, Crișan, Letea, Caraorman, Sulina, Murighiol, Dranov, Pardina, Tatanir, Gr. Lupilor, Uzlina, Sf. Gheorghe etc.** oferă multe satisfacții vînătorului care nu trebuie să uite, însă, că el însuși trebuie să fie și primul ocrotitor al vînatului.

FLORA. În afară de imensele suprafețe de stuf, în deltă întîlnim o floră de o bogăție unică în Europa. Flora acvatică și unele relicte de specii terestre au o valoare științifică deosebită. Zonele: **Letea, Caraorman, Uzlina, Ilgani, Murighiol, Roșca — Buhaiova—Hrecisca, Sf. Gheorghe—Zătoane—Perișor, Periteasca—Leahova, Portița** prezintă un interes deosebit pentru iubitorii naturii și pentru cercetători

ATENȚIE DEOSEBITĂ LA OASPEȚII INARIPAȚI!

FAUNA. Condițiile specifice deltei oferă un mediu optim de trai unei interesante faune. Aici își dau întîlnire cinci importante drumuri de pasaj ale păsărilor migratoare. Unele păsări și-au găsit aici ultimul lor refugiu. (Deci, atenție!). Peste 300 de specii de păsări, din care 74 de proveniență extraeuropeană, sînt oaspeți ai deltei.

Zonele **Letea, Caraorman, Crișan, Sulina, Uzlina, Murighiol, Dunavăț, Jurilovca, Gr. Lupilor, Insula Popina, Insula Sahalin, Roșca—Hrecisca—Buhaiova, Sf. Gheorghe—Zătoane—Perișor, Periteasca—Leahova — Portița, Ilgani, Roșu, Roșuleț** constituie un tezaur ornitologic inestimabil pentru cercetători.

ENTOMOFAUNA. Un număr însemnat de specii poate fi studiat de cercetători sau de amatori în zonele: **Letea, Caraorman, Roșca—Buhaiova—Hrecisca, Sireasa, Periprava.**

ETNOGRAFIE. Un interes deosebit prezintă, pentru cercetător ca și pentru turist, oamenii, obiceiurile și așezările vechi sau noi ale deltei. Tezaur etnografic prețios întîlnim în zonele **Tulcea, Chilia-Veche, Periprava, Letea, Sulina, Crișan, Mila 23, Tatanir, Partizani, Caraorman, Sf. Gheorghe, Murighiol, Istria. Enișala, Nuntași, Jurilovca.**

BALNEOLOGIE. În zona complexului lagunar Razelm-Sinoe se află lacurile **Agighiol și Nuntași,** care dispun de excelenți factori terapeutici (nămol sapropelic, radiația solară). Aici, ca și la **Murighiol,** sînt necesare amenajări corespunzătoare.

OCROTIREA NATURII. Am amintit valoarea faunei și florei din deltă. Pentru a preîntîmpina dispariția unor specii de păsări și peisaje s-au constituit rezervațiile naturale permanente: **Roșca—Buhaiova — Hrecisca, Sf. Gheorghe—Zătoane—Perișor, Periteasca — Portița, Popina, Sahalina, Murighiol,** în care se păstrează intactă flora și fauna. În jurul acestor rezervații s-au creat zone tampon, pe o lărgime de 1—2 km., unde accesul este interzis pentru a asigura liniște deplină ornitofaunei. Vînatul și pescuitul nu sînt permise aici. Au fost înființate rezervații temporare de clocit și pasaj în perioada aprilie—august (cazul rezervațiilor: **Somova, Ilganii de Sus, Iazurile, Iacub (Crișan), Uzlina, Tatanir, Istria, 6 Martie, Murighiol, Fund. Golovița, Agighiol, Gr. Lupilor, Baia Nord (Sulina), Mareheru** și **Musura.** Rezervațiile temporare de pasaj sînt locuri unde se concentrează păsările în timpul pasajului de primăvară și toamnă, deoarece găsesc liniște deplină și hrană suficientă.

Apropierea oamenilor de locul de cuibărit, zgomotul îi determină — de exemplu — pe pelicani să-și părăsească cuiburile. Așa a fost cazul rezervațiilor Somova, Ilganii de Sus și Iazurile (părăsite temporar). Iată de ce este necesar să se respecte liniștea deplină în zona rezervațiilor permanente, temporare și în zonele tampon. **Reglementarea circulației turistice în zonele din imediata apropiere a rezervațiilor este tot așa de importantă pentru viitorul deltei ca și amenajările turistice.**

INFRASTRUCTURA TURISTICĂ A DELTEI

Pentru a veni în sprijinul pasionaților de ornitofaună propunem înființarea unor turnuri de observație, înzestrate cu aparatură corespunzătoare, unde în baza unei taxe vor putea face observații. Acestea ar trebui montate în zonele: **Roșca, Zăton, Periteasca, Uzlina, Letea, Sulina, Murighiol.**

Consiliului județean pentru ocrotirea naturii Tulcea îi revin sarcini importante pentru: întronarea liniștei depline în rezervațiile naturale, marcarea unor trasee turistice, înființarea punctelor de documentare turistică, precum și pentru propaganda privind protecția naturii în deltă

BAZA MATERIALĂ. La baza amenajării complexe a deltei trebuie să stea un plan bine chibzuit privind dezvoltarea infrastructurii turistice, a bazei materiale existente și înființarea unor noi centre turistice bine dotate. Ținînd cont de varietatea expedițiilor în deltă, va trebui să se înființeze noi așezări turistice, noi centre industriale, unități specializate pentru prestări de servicii turistice specifice deltei, asigurarea cu materiale pentru pescuit, pescuit subacvatic, practicarea diferitelor sporturi nautice, crearea unei flote turistice proprii a deltei, de la remorchere mijlocii la șalupe, hotele plutitoare, ceamuri, bărci cu rame etc. De asemenea, va trebui asigurată aprovizionarea cu: alimente, apă potabilă, combustibil, materiale de salvare, medicamente etc. Ar fi utilă înființarea unor tabere de colibe pentru turiști în stil adecvat deltei, ca și amplasarea unor mici corturi pescărești pe litoralul Mării Negre, care să fie utilizate de turiști. (În extra-sezon, acestea ar fi folosite de pescari). Trebuie să se organizeze cherhanale specializate, care să poată pregăti mîncăruri specific pescărești și preparate din pește. În prima etapă, cred că este necesar să se asigure condiții pentru circa 5 000 turiști pe zi.

TRANSPORTURI. Pentru a pătrunde în deltă și în complexul Razelm—Sinoe este necesar să se înființeze o flotă turistică proprie.

Sporirea numărului de ambarcațiuni de diferite capacități se impune urgent. Astfel, în prezent, nu există posibilități de circulație regulată în complexul Razelm —Sinoe și în unele zone ale deltei. Ce bine ar fi dacă ar exista mijloace de transport pe direcțiile: **Tulcea — Murighiol — C. Dunavăț — Sărinasuf — Enișala — Jurilovca — Istria — Gr. Lupilor — Gura Portița — Periteasca — Sulina** sau: **Tulcea — Crișan — C. Perivolovca — C. Dunavăț — Jurilovca — Dranov — Sf. Gheorghe — Sulina.**

Ar fi necesare șosele neinundabile, care să străbată delta pe rutele: a) **Tulcea — Partizani — Crișan — Sulina — C. A. Rosetti — Letea — Periprava;** b) **Mila 18 — Mila 23 — Cîșlița — Chilia Veche;** c) **Chilia Veche — Tatanir — Pardina — Stipoc — Mila 18;** d) **Pardina — Plaurul — Pătlăgeanca — T. Vladimirescu**

O CALE FERATĂ ÎNGUSTĂ ÎN JURUL RAZELMULUI

Construirea unei căi ferate înguste în jurul complexului Razelm —Sinoe de la: **Țariverde — Nuntași — Istria —Ceamurlia de Jos — Jurilovca — Enișada — Agighiol — Murighiol — Dunavăț — Mahmudia — Tulcea** ar putea facilita transportul turiștilor, ca și deservirea viitoarelor stațiuni balneare **Nuntași, Agighiol** și **Murighiol.**

★

Pentru a înlesni cercetarea hărții alăturate am împărțit convențional delta și complexul vecin în zone cu activități specifice.

N. A. Unele obiective amintite în text n-au putut fi plasate pe hartă în locul real ocupat de ele pentru a nu acoperi detalii de desen.

În vederea popularizării așezărilor din deltă am denumit sate turistice și așezările obișnuite care nu oferă încă nimic deosebit în afară de cazare la localnici

Pe hartă figurează (dar nu au mai fost incluse în legenda obiectivelor) refugiile de cuibărit și pasaj: 1. Somova (refugiul părăsit temporar); 2. Ilganii de Sus (refugiu părăsit temporar); 3 Tatanir; 4. Iacub (Crișan); 5. Marcheru; 6. Uzlina; 7 Murighiol; 8. Iazurile (refugiu părăsit temporar); 9. Fundul Galovița; 9. A. 6 Martie; 10. Istria; 11. Grindul Lupilor; 12. Baia Nord (Sulina); 13. Musura.

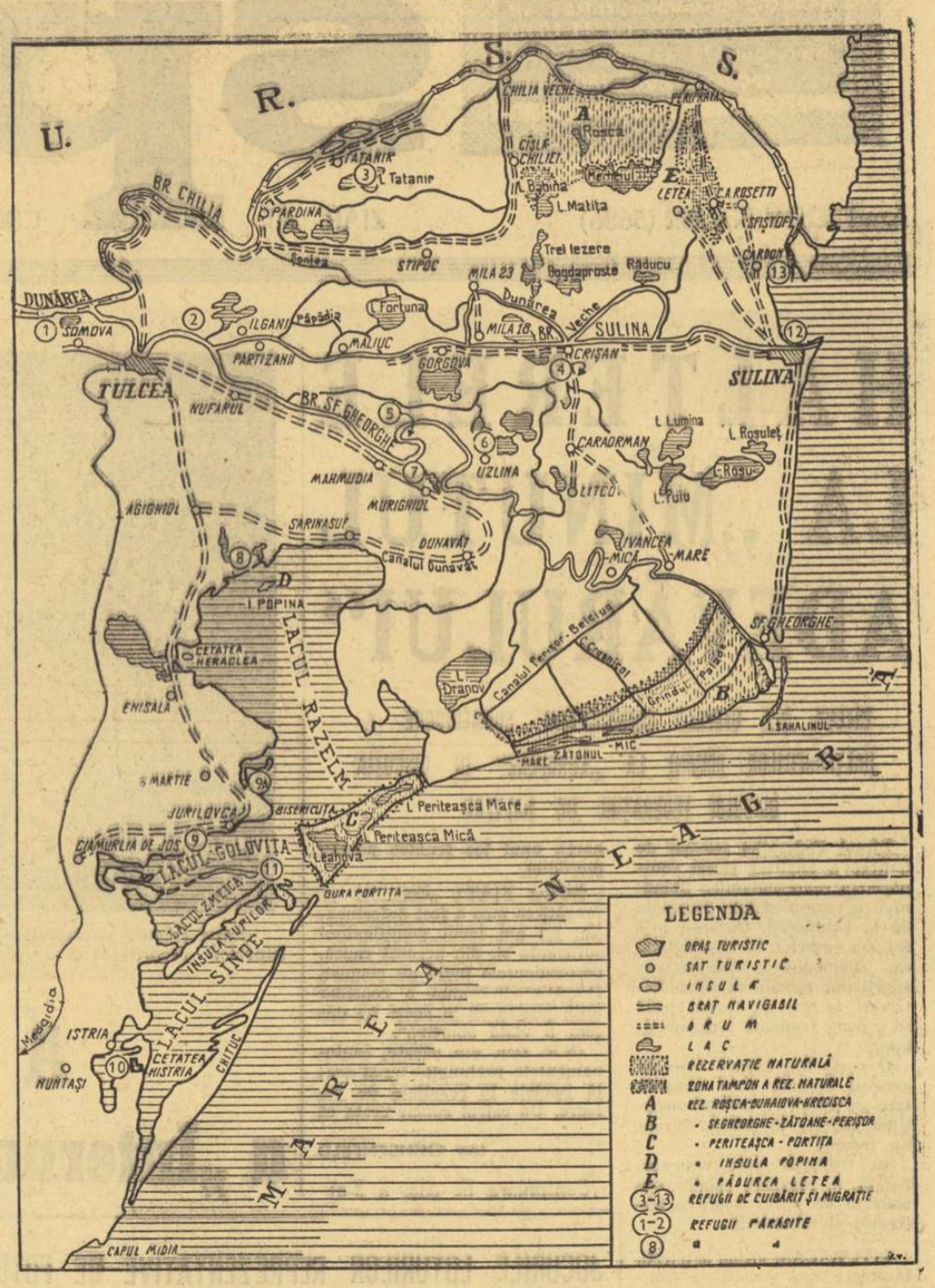

LEGENDA OBIECTIVELOR TURISTICE

1. Oraș turistic; 2. Sat turistic; 3. Centru documentare turistică; 4. Port; 5. Cherhana; 6. Centru pentru caiac și natație; 7. Centru agrement; 8. Centru prestații serviciu; 9. Centru etnografic; 10. Cabană; 11. Hotel; 12. Hotel plutitor; 13. Tabără colibe (temporar); 14. Tabără studenți-elevi; 15. Muzeu; 16. Locuri istorice; 17. Monumente ale naturii; 18. Zone pescuit; 19. Zone vînătoare; 20. Zone plajă-natație; 21. Zone de liniște deplină (acces interzis); 22. Zone de cercetări științifice; 23. Restaurant; 24. Bufet; 25. Punct medical; 26. Oficiu poștal; 27. Stațiune balneară; 28. Cherhana specializată; 29. Centru industrial; 30. Punct observare (ornitologic); 31. Crescătorii pește.

Localități	Obiective existente	Obiective propuse
Maliuc	2, 3, 4, 5, 9, 11, 15, 18, 19, 22, 23, 24, 25, 26. 29	6, 7, 8, 10, 13, 14, 20, 28
L. Matița	5, 10, 17, 18, 19, 21, 22	2, 10, 13, 22, 29, 31
Mila 18	2, 4, 18, 19, 23, 24, 25, 26	6, 7, 8, 10, 12, 13, 14, 28
Mila 23	2, 5, 9, 10, 18, 19, 23, 24, 25, 26, 31	6, 7, 8, 12, 13, 14, 22, 29
Murighiol	2, 4, 9, 17, 18, 19, 23, 24, 25, 26, 27	6, 7, 8, 11, 12, 13, 14, 20, 22, 27, 28, 29, 30, 31
Nuntași	2, 9, 23, 24, 25, 26, 27	7, 8, 14, 27
Nufărul	2, 4, 9, 18, 19, 24, 25, 26	8, 10, 14
Pardina	2, 4, 9, 18, 19, 24, 25, 26	8, 12, 13, 14, 22, 28, 29
Partizani	2, 4, 9, 18, 19, 23, 24, 25	8, 12, 13, 14, 22, 28, 29, 31
Periprava	2, 4, 5, 9, 17, 18, 19, 20, 23, 24, 25	6, 7, 8, 10, 12, 13, 14, 22, 28, 29
Periteașca	5, 10, 17, 18, 19, 21	2, 7, 12, 24, 25, 28, 31
G. Portița	5, 10, 18, 19	10, 12, 22
L. Roșca	17, 21	22, 30
Sarinasuf	2, 9, 18, 19, 23, 24, 25, 26	4, 6, 7, 8, 10, 12, 13, 14, 28, 29
Sfiștofca	2, 9, 19, 24, 25, 26	10
Sf. Gheorghe	1, 4, 5, 9, 10, 17, 18, 19, 21, 22, 23, 24, 25, 26. 29	3, 6, 7, 8, 10, 12, 13, 14, 20, 28, 30, 31
Stipoc	2, 9, 18, 19, 22, 24, 25, 26	6, 7, 8, 10, 14, 20, 28, 29, 31
Sulina	1, 4, 5, 9, 11, 17, 18, 19, 20, 21, 22, 23, 24, 25, 26, 29	3, 6, 7, 8, 10, 12, 13, 14, 28, 30, 31
Tatanir	2, 4, 5, 9, 17, 18, 19, 24, 25, 26	6, 7, 8, 10, 12, 13, 14, 22, 28, 29, 31
L. Tătaru	18, 19	10, 13, 14, 22, 28, 29
Tulcea	1, 4, 5, 9, 10, 11, 12, 15, 16, 18, 19, 20, 22, 23, 24, 25, 26, 29	3, 6, 7, 10, 12, 13, 14, 28, 30, 31
Uzlina	2, 4, 5, 9, 10, 17, 18, 19, 21, 22, 24, 25, 26	3, 6, 7, 8, 12, 13, 14, 22, 28, 29, 30, 31

(N. A. Cifrele scoase în evidență reprezintă obiective existente, dar care trebuie dezvoltate).

DILETANTISM ȘI SERVILISM

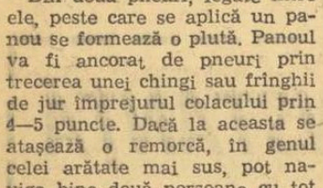

Organizarea unui raliu este, fără îndoială, o treabă foarte grea, care cere experiență și competență. Lipsa acestor calități la factorii de răspundere români este explicabilă datorită timpului scurt de cînd au pătruns în concernul automobilistic european. Ceea ce, însă, nu poate primi scuze este aliajul nefast de diletantism și servilism de care dau dovadă acești factori.

A.C.R. figurează în scripte drept organizator principal al Raliului Dunării. În fapt, asociația noastră se comportă ca un simplu executant docil, fără simțul discernămîntului, acceptînd **orice** i se propune (sau **impune**), devenind astfel un organizator de rangul doi. În comisia tehnică de la Viena A.C.R. nu a fost reprezentat de vreun membru competent, capabil să ia poziție și să apere un punct de vedere românesc, la urma urmei **punctul de vedere al organizatorului principal.** Nici unul din membrii secretariatului raliului (Udroiu, Teodorescu, Velescu etc.) nu a participat la calcularea rezultatelor, la dezbaterea chestiunilor ivite după încheierea competiției. Dosarele de la posturile de control și de la probele din România au fost luate de ofițiali austrieci care s-au închis cu ele într-o cameră de hotel și au lucrat singuri vreme de 20 de ore. Oficialii români s-au ocupat la Poiana doar de probleme administrative (cazare, banchet, festivitate de premiere). Secretariatul înființat la Brașov s-a dizolvat vineri dimineața (în ziua decisivă a competiției) și n-a mai fost în stare să păstreze perspectiva asupra mersului raliului. Însăși echipa A.C.R., participantă în raliu, n-a fost însoțită de o mașină de asistență tehnică (de care au beneficiat toate celelalte echipe), ci de un cuplu eterogen format dintr-un medic și un contabil; mașina acestora (pusă la dispoziție de A.C.R.) nu a putut, firește, ține ritmul cursei, ba a fost și avariată. În asemenea condiții, cum își imaginează A.C.R. că există posibilitatea de a ieși din diletantism?

Tot vineri dimineața și-a încetat activitatea și biroul de presă, ziariștii rămînînd astfel și în continuare (în momentele decisive) lipsiți de informațiile necesare, care le-au fost, de altfel, refuzate și în perioada de pregătire a raliului. Conducerea A.C.R. a acceptat cu o ușurință vecină cu servilismul, fără nici un protest, ca materialele de documentare și de informare, tipărite la Viena, să-i fie trimise într-un număr de exemplare ridicol. Întreaga atitudine a organizatorilor față de presă a fost departe de a corespunde importanței competiției: lipsa unei mașini pentru urmărirea probelor speciale, difuzarea rezultatelor la 22 ore după încheierea raliului, greutăți în obținerea cazării etc. Conducerea A.C.R., supusă unei noi probe, nu s-a comportat la înălțime, nu a avut atitudinea care să-i procure o brumă de prestigiu internațional (dincolo de aprecierile care privesc tradiționala ospitalitate românească și care este apanajul poporului nostru, nu al A.C.R.). La Poiana Brașov, în loc să se ocupe de treburi importante, inclusiv atribuțiile sale în juriul internațional, secretarul general al A.C.R. dirija personal repartizarea camerelor de hotel! Ceea ce nu a evitat situația neplăcută a unor oficiali români (arbitrii la punctele de control și la probele speciale) care nu au avut unde dormi. Fără a mai pomeni de faptul că nici un arbitru român nu a fost invitat la banchetul final, la care s-au ospătat copios numai o parte din cei cu merite în organizarea acestui raliu.

Inserăm cu tristețe toate aceste lucruri, cu regretul că ele se repetă sistematic, dar cu nădejdea că prima adunare generală a A.C.R. (sau poate, pînă atunci, consiliul de conducere) va găsi căile de ieșire din impas.

Vidu BALAN

PATRU ÎNTR-O LOTCĂ

(Urmare din pag. 1)

cunoști cu adevărat e nevoie de ani de zile. Cel mai cinstit lucru e să-ți consemnezi impresiile, care nu pot fi nici exhaustive, nici strict riguroase.

Primul lucru pe care l-am observat a fost restaurantul de pe chei, modern și estival, în care cînta seara, cu o voce modestă, dar cu antren, o solistă cambrată într-o rochie argintie.

Din bulevardul principal am cotit apoi pe strada cea mai animată și am consumat înghețată de 75 de bani, pe care se încasa un leu (cornetul se plătea separat, prețul afișat fiind al înghețatei turnate direct în gură). Am luat o porție de salam de la lacto bar („...am avut lapte și ieri") și am încercat să pătrundem într-o frizerie. Tentativele noastre s-au dovedit infructuoase, frizerii din Tr. Severin fiind suprasolicitați, astfel că am trecut mai departe spre piață.

La un șir de mese împinse pînă aproape sub tarabele de fructe se sărbătorea o nuntă cu taraf. Alături, și parcă de jur-împrejur, se vindeau pepeni și piersici, oamenii își încărcau sacoșele cu cartofi, dar nu vedeai mormanele acelea de coji și de pungi atît de obișnuite pieților către sfîrșitul zilei și, ceea ce e la fel de surprinzător, străzile din jur erau curate. Nu pentru că administrația locală ar fi concentrat forțe speciale la măturatul lor, ci pentru că oamenii se învățaseră să le păstreze astfel.

Apoi, deodată, din spatele unor covaci a răsărit un turn medieval — un turn împodobit cu turnulețe, amintind vechea catedrală a Sfîntului Tyn, din Praga. Oricum, profilul acesta praghez părea insolit pe cerul Severinului.

Fiind convinși că acolo se află muzeul orașului, am intrat — nu era decît turnul de apă.

Celebrele ruine romane, cele pe care le știam din cărțile de istorie, se aflau în partea opusă a orașului. La poartă, am plătit cîte un leu pentru vizitarea muzeului și a vechilor construcții. Abia după aceea ni s-a explicat că muzeul este închis și că va mai fi încă vreo doi ani.

În curte, pe sub pereți, zăceau stele și lei funerari, busturile familiilor romane găsite pe morminte. Sub o panglică de asfalt protector se înșiruiau ruinele zidurilor Castrului Drubeta. Încăperi mici, multe, riguros alternate, o uluitoare economie de spațiu, că pe un vas de război. Pe 125 x 139 metri pătrați își găseau loc porți și turnuri, curtea interioară, tezaurul, altarul zeilor militari și al steagurilor, praetorium.

Mai jos, spre Dunăre, se înalță ruinele așa-numitului „picior de pod" — pila podului pe care-l cunoaștem mai mult din descrierea senatorului roman Dio Cassius și ale cărui modalități de construcție încă n-au fost descoperite.

Ca și muzeul „în renovare" — Castrul și „piciorul de pod" — dovedeau aceeași nepăsare organizatorică. În afara unui plan riguros de-senat al Drubetei, dar neinteligibil din cauza micilor dimensiuni, nici o altă indicație utilă nu era oferită vizitatorului dornic să învețe.

Și alături, pe o bucată dreptunghiulară de tablă era înfățișată „O scenă de luptă", reconstituită, chipurile, după un autentic monument roman.

O mulțime de bărbați cu picioare și gîturi strîmbe, înfășurați în cearceafuri, înălțau spre cer arcuri gălbejite.

În ultimul plan, indivizi cu o îmbrăcăminte dubioasă ridicau în pumni capete bărboase, iar în primul plan cîțiva daci vindeau ouă cu năframa. Interpretarea logică a picturii ne-a condus la concluzia că ouăle ar fi pietre, iar năframele o caricatură a prașiilor balcare.

Opera artistului (!) contemporan veghează ruinele austere cu vulgaritatea acelor ștergare fals folclorice ce se atîrnă pe pereți și care consemnează: „Bucătăria cît de mică, trebuie ținută curățică".

Revenind spre țărm, ne gîndeam că după atîtea secole de celebritate, castrul, stelele funerare ca și portalul și „piciorul de pod" datorate lui Apolodor din Damasc merită o soartă mai bună.

RETROVIZOR

● Uzinele Ford au creat un tip de mini-autoturism electric. Din cauza proporțiilor reduse, mașina este înzestrată cu o banchetă centrală pe care conducătorul și pasagerii stau spate în spate.

● La cursa de rezistență Londra — Sidney vor lua parte, după toate probabilitățile, și trei autoturisme SIMCA 1100 echipate special pentru o asemenea întrecere dificilă.

● În regulamentul competiției automobilistice „Săptămîna de la le Mans" a fost introdusă anul acesta o derogare: concurenții vor avea dreptul să-și schimbe, o singură dată, acumulatorii.

● Cursa de coastă Trento-Bondoni contînd pentru campionatul european de munte s-a soldat cu un rezultat neașteptat. A cîștigat automobilistul vest-german Federhoffer pe o mașină Abarth Sport 1300 deși la start se afla o întreagă garnitură de mașini Porsche.

fotbal

PREGĂTIRI, PREGĂTIRI...

FARUL

După o scurtă vacanță, constănțenii au început antrenamentele duminică, stabilindu-și cartierul la Mangalia Nord, la hotelul Zodiac. Antrenamentele au loc în fiecare zi, punîndu-se accent pe individualizare. În perioada 4—11 august, după cîteva jocuri de verificare, se va cristaliza formația de bază.

De la pregătiri lipsesc Manolache, care a plecat la Timișoara, și Unguroiu, căruia i s-a dat dezlegare. În schimb, lotul Farului a fost completat cu Stoica, fundaș central de la Portul Constanța, și Badea, fost la Petrolul.

C. POPA, coresp. principal

DINAMO BACĂU

Dinamoviștii s-au reîntors la Bacău, unde își continuă pregătirile. În program figurează pentru joi o partidă cu Chimia Suceava. În prezent sînt două indisponibilități: Kiss și Comănescu, ușor accidentați. După părerea medicului, ei se vor reface pînă duminică. De la antrenamente absentează doar Panait, care nu și-a reluat încă pregătirile.

S. NENIȚĂ, coresp.

C.F.R. PAȘCANI

Feroviarii din Pașcani se pregătesc la Cîmpulung Moldovenesc, sub conducerea noului antrenor Ion Ștefănescu. În această localitate, C.F.R. va susține și cîteva meciuri amicale. De altfel, în ultima săptămînă, pășcănenii au întîlnit două formații din campionatul diviziei C: Rarăul Cîmpulung (2—2) și Minobrad V. Dornei (1—0).

C. ENEA, coresp.

POLITEHNICA TIMIȘOARA

Din 17 iulie studenții timișoreni au intrat în pregătiri la Gătaia, în apropierea orașului, unde vor sta pînă la 4 august. Obiectivele antrenorului Stere Zeană: o pregătire fizică corespunzătoare, omogenizarea compartimentelor, stabilirea unei formule de echipă. La Gătaia sînt prezenți: *Popa, Vitaci, Rotaru, Răcelescu, Mihăilă, Bodrojan, Fülöp, Mayer, Grozăvescu, Cuțuli, Cotormani, Surdan, Regep, Popanică, Dobîndă, Loncer, Mitroi, Rocsin, Barbovschi, Stîngă, Vuici* precum și *Manolache* și *Remus Lazăr*.

Dintre jocurile de verificare pe care le va susține Politehnica, am reținut pe cele cu U.T.A. (28.VII. la Arad și 1.VIII, la Timișoara), cu Vagonul Arad (4.VIII la Timișoara și 7.VIII, la Arad). Toate eforturile depuse de colectivul tehnic, antrenorii Zeană și Reuter și dr. E. Messinger, sînt dominate de speranța de a readuce la anul echipa în divizia A.

P. ARCAN — coresp. principal

ELECTRONICA OBOR ÎN „CIRCUITUL" PREGĂTIRILOR

Duminică pe stadionul Dinamo, în compania echipei gazdă, antrenorul Electronicii Obor, S. Taciuc a oferit spectatorilor, timp de o repriză, rezultatul unei munci care, deși încă neterminată, a lăsat o bună impresie. Reveniți în București de la Sovata, unde au făcut pregătire fizică generală, jucătorii Electronicii (Bunica, Vintilă — portari, Zamfirescu, Petrică Em., Szekely, Șerban, Cheran, Petrescu, Anghel, Haiducu, Dobrescu, Sandu, Rotaru, Em. Dumitru, Ion Constantin, Enache, Ion Ștefan și Ciuleanu au fost scoși din lot pentru indisciplină) au continuat antrenamentele, pe terenul propriu, exersînd combinații și scheme tactice noi.

În continuarea pregătirilor, un meci de verificare, joi, cu două echipe din „C". Primul meci oficial la 28 iulie, în „Cupa de vară", la Tîrgoviște, cu Metalul și... iar pregătiri.

NUME NOI LA C.S.M. SIBIU

După o vacanță de numai 8 zile, la 7 iulie, și-a început pregătirea C.S.M. Sibiu din divizia C. Dacă în campionatul trecut, echipa a fost împrospătată doar cu doi juniori (Schwartz și Mihai), în noul campionat cei doi antrenori sibieni, I. Ghiling și N. Popa, vor apela și la serviciile unor jucători din afara județului care au dezlegări și doresc să activeze, în viitor, la această echipă. Este vorba de Unguroiu (Farul), Manta (Politehnica Buc.), N. Stoicescu (A. S. Aiud) precum și de juniorul D. Nistor, din pepiniera proprie. Lotul cuprinde 16 jucători, urmînd ca, pe parcursul turului, să mai fie completat cu încă doi tineri din campionatul județean. În afara competiției „Cupa de vară" la care participă, echipa va susține jocuri amicale la 28 iulie cu Electroputere Craiova (în deplasare) și la 1 august cu A.S.A. Sibiu (acasă).

ILIE IONESCU — coresp.

Azi, la Pitești

Echipa F.C. Argeș susține primul său meci acasă din actualul sezon în compania Universității Craiova. Jocul va începe la ora 17,30.

...și pe stadionul Dinamo București

În continuarea pregătirilor pentru noul campionat, Dinamo București va întîlni, de la ora 17,30, pe divizionara C — Flacăra roșie București.

Joi, pe „Republicii"

Formația braziliană Portuguesa Rio va evolua din nou în Capitală. De data aceasta, oaspeții vor juca cu Steaua, de la ora 19,30. În deschidere, de la ora 17,30: Steaua (tineret) — Șoimii Buzău (divizia C).

CE SĂ MAI CREDEM?

În cursul săptămînii trecute, tov. Ion Indrei, președintele clubului Steagul roșu, a fost în vizită la subredacția noastră din Brașov. Printre altele, el ne-a declarat că „stegarii" vor relua pregătirile fără Alecu, care și-a cerut transferul pentru Politehnica Iași. De altfel, ne-a spus tov. Indrei, Alecu a predat clubului cheile apartamentului, plecînd la Iași cu un camion încărcat cu mobilă.

La apariția știrii în ziarul nostru de marți, conducerea clubului și a secției de fotbal — foarte curios — ne-a comunicat că Alecu a plecat la Iași fără asentimentul scris al clubului, care, de altfel, nici nu intenționează să-i dea dezlegare!

C. GRUIA — coresp. principal

DE „ZIUA MINERULUI"

Cu ocazia „Zilei minerului" printre festivitățile ce vor avea loc la 4 august, la Petroșeni, va figura și o partidă amicală internațională de fotbal.

NICI N-A ÎNCEPUT CAMPIONATUL...

Nici n-a început campionatul și au apărut primele accidentări! Duminică dimineața, pe stadionul Giulești, în timpul amicalului Rapid — F. C. Argeș, Dumitriu a suferit, la o „întrare" a lui Prepurgel, o contuzie la genunchiul sting. Îngrijorarea antrenorului Victor Stănculescu, venit pentru primele îngrijiri, este evidentă. Doctorul echipei Rapid, F. Ilea, ne-a asigurat, însă, într-o convorbire telefonică, avută ieri, că nu este nimic grav și că „Mituș" își va relua antrenamentele peste cîteva zile. Oricum, accidentul în sine reprezintă un semnal de alarmă, o invitație la fair-play.

Albu (cu mingea) și Nosievici, în postură de adversari în ultimul meci Dinamo—Steaua. Ei sînt, însă, acum colegi în reprezentativa țării

SEZON ESTIVAL ȘI PREGĂTIRI PENTRU CEL DE TOAMNĂ

Vremea capricioasă din ultimele zile s-a împotrivit începerii în Capitală a întrecerilor „Cupei României". Luni seară, cînd erau programate primele meciuri pe terenul Floreasca, ploaia a împiedicat desfășurarea lor. În plus, faptul că sala Floreasca depozitează actualmente manechine (!?) nu a permis nici mutarea partidelor din aer liber în sală. Să sperăm, însă, că astăzi timpul va fi favorabil și va permite jucarea întîlnirilor (de la ora 19) IPROMET — Școala sportivă nr. 2 și ICECHIM—Sănătatea.

● Desigur, „Cupa României" nu se desfășoară doar în București. În această perioadă, mai precis pînă la 31 iulie, ar trebui să se încheie faza județeană. Din păcate, deși s-a intrat în a treia decadă a lunii, federația de specialitate nu a primit nici o încunoștințare asupra organizării întrecerilor în vreun județ. Să fie oare echipele noastre atît de obosite încît să nu le mai ardă să joace în timpul verii? Penuria de competiții de pînă acum nu pledează pentru așa ceva.

● În ultimele sale ședințe, Biroul F.R. Baschet a luat o serie de importante măsuri. Așa, de pildă, ca urmare a actelor de indisciplină (de fapt, huliganice) ale jucătorilor Ionel Spătaru și Dan Pușcașu (Universitatea Timișoara) în cursul partidei Universitatea — Rapid (Timișoara, 12 mai 1968), ambii au fost suspendați pe timp de 2 ani începînd de la data comiterii infracțiunii.

● Ca urmare a analizei memoriului trimis de clubul sportiv Politehnica Galați privitor la jucătorul Cezar Ioneci, s-a hotărît suspendarea numitului pînă la data de 1 ianuarie 1969, după care Biroul F.R. Baschet va reanaliza situația lui Ioneci.

● Deoarece nici clubul Politehnica Iași și nici C.J.E.F.S. Iași nu au trimis materialul solicitat de federație referitor la unele abateri ale jucătorului Horațiu Chioreanu, s-a hotărît menținerea în stare de suspendare a baschetbalistului ieșean.

● S-a stabilit perioada de transferări pentru perioada 1-30 septembrie 1968.

● După toate probabilitățile, în sezonul viitor Jekely (Politehnica București) va juca la Steaua, Tarău (I.C.F.) la Dinamo București și Ioneci (Politehnica Galați) la I.C.F.

● În anul 1969, vor fi socotiți juniori tinerii născuți în 1950 și mai mici. Împărțirea pe categorii de vîrste (juniori I și II, copii și mini-baschet) va fi comunicată cu prilejul turneului final al campionatului național de juniori (în luna septembrie).

● Ținîndu-se seama de planul de pregătire a echipei naționale masculine în vederea campionatului european, s-a stabilit ca ediția 1968—1969 a diviziei A să înceapă la data de 29 septembrie 1968 (cu disputarea și a trei etape intermediare), astfel ca turul să poată lua sfîrșit la 1 decembrie 1968. Datele începerii diviziilor A la fete și B la fete și la băieți rămîn cele anunțate inițial.

● În urma omologării tuturor rezultatelor și definitivării clasamentelor diviziilor A și B și campionatelor de calificare, au fost stabilite următoarele participante la ediția 1968—1969 a competițiilor: **divizia A masculin**: Dinamo București, Steaua București, Politehnica București, I.C.F. București, Rapid București, I.C.H.F. București, Politehnica Brașov, Universitatea Cluj, Universitatea Timișoara, Politehnica Iași, Politehnica Galați, Farul Constanța; **divizia A feminin**: Politehnica București, Rapid București, Universitatea Cluj, Voința Brașov, Crișul Oradea, A. S. Armata Cluj, Constructorul București, I.C.F. București, Progresul București, Viitorul Dorohoi; **divizia B masculin, seria I**: Știința Petroșeni, Politehnica Cluj, Medicina Timișoara, Unio Satu Mare, Constructorul Arad, Comerțul Tg. Mureș, Crișul Oradea, Școala sportivă Mediaș, Constructorul Hunedoara, Universitatea Craiova; **seria a II-a**: Voința București, Progresul București, Universitatea București, I.C.F. II București, A.S.A. Bacău, Universitatea Iași, Petrolul Ploiești, Steagul roșu Brașov, Constructorul Iași, Școala sportivă Constanța; **divizia B feminin, seria I**: Voința Tg. Mureș, Spartac Salonta, Sc. sp. Craiova, Sc. sp. Brașov, Politehnica Brașov, Foresta Arad, Universitatea Timișoara, Mureșul Tg. Mureș, Sc. sp. Sibiu, Sc. sp. Satu Mare; **seria a II-a**: Arhitectura București, Școlarul București, Olimpia București, Sc. sp. nr. 1 București, Pedagogic Constanța, Universitatea Iași, Pedagogic Bacău, Voința București, Rapid II București, Sc. sp. Ploiești.

MANOLACHE LA „POLI" TIMIȘOARA

Fostul jucător al Farului Constanța, Cicerone Manolache, va activa în sezonul viitor din nou la echipa Politehnica Timișoara. După cum ne-a relatat el, plecarea sa la Timișoara — realizare a unor intenții mai vechi — are drept scop conjugarea eforturilor sale cu cele ale lui Surdan, Răcelescu, R. Lazăr, Regep și compania pentru readucerea fotbalului din orașul de pe malurile Begăi în prima divizie.

De asemenea, inginerul Manolache ne-a rugat să transmitem, pe această cale, cele mai sincere mulțumiri conducerii clubului Farul Constanța, pentru condițiile pe care i le-a asigurat, spectatorilor constănțeni care l-au înconjurat cu multă dragoste și foștilor coechipieri, niște adevărați prieteni.

În încheiere, Manolache ne-a declarat: **„Dacă aș mai avea 20 de ani, și aș fi întrebat la ce echipă vreau să joc, aș răspunde: NUMAI LA FARUL".**

Rapid propune alte date pentru jocurile ei din C.O.T.

Pentru a corobora planurile de pregătire ale echipelor lor cu cele ale loturilor reprezentative antrenorii echipelor **Steaua, Dinamo București, Rapid** și **F.C. Argeș** au participat luni la o ședință de lucru împreună cu selecționerul Emerich Vogl și cu reprezentanți ai F.R. Fotbal. Cu acest prilej, antrenorii formațiilor Steaua, Dinamo Buc. și F.C. Argeș s-au declarat din nou de acord cu datele de **18 septembrie** și **2 octombrie**, fixate inițial pentru cele două manșe în turul I al competițiilor europene la care participă. Antrenorii Rapidului propun însă pentru cele două jocuri cu Partizan Belgrad, datele de 11 septembrie (la București) și 2 octombrie (la Belgrad). Se așteaptă, firește, și acordul părții adverse.

Asociația sportivă Metalul Turnu Severin mulțumește tuturor celor ce au felicitat-o cu ocazia promovării echipei de fotbal în divizia națională B.

FOTBAL — LITORAL

Pe marginea recentului turneu de fotbal desfășurat pe litoral se pot face cîteva aprecieri interesante în sine.

În timpul sezonului de vară, o competiție fotbalistică internațională, realizată pe stadionul din Constanța, dotat cu cea mai modernă și mai izbutită instalație de nocturnă din țară, pare extrem de oportună. Turiștii români și străini sînt receptivi la un program fotbalistic, interesul lor fiind direct proporțional cu reputația echipelor participante. Fotbalul poate fi inserat în rîndul celor mai sigure modalități oferite vizitatorilor litoralului pentru distracție și recreare. Atractivitatea e cu atît mai marcată, cu cît echipele invitate vor fi din țări din care vin la noi numeroși turiști (R. S. Cehoslovacă, Franța, țările scandinave, R. F. a Germaniei). În mare, din punct de vedere tehnic și ca nivel spectacular, turneul din acest an a oferit satisfacție publicului spectator, oamenii neavînd sentimentul că și-au ratat una sau mai multe seri. Specialiștii s-au despărțit mulțumiți, confruntările dintre echipe și schimbul de opinii dintre tehnicieni oferind cîteva interesante acumulări pe planul ideilor.

Ne despărțim acum de latura reușită a turneului, pentru a trece pe reversul ei.

Organizatorii din localitate n-au putut face turneului cuvenita publicitate, fiindcă nici chiar după inaugurarea sa nu cunoșteau care va fi a patra formație participantă. Cu luni de zile înainte, federația de fotbal se angajase să trimită lotul național, dar în ultima instanță forul de la București a contramandat propria-i promisiune. Practic, remedii serioase nu mai existau în momentul acela. Așa se face că echipa Minerul Baia Mare, aflată întîmplător pe litoral, a fost solicitată ca extremă soluție să joace cu Dukla (la meci au asistat 700 de spectatori), iar aureola turneului s-a micșorat din prima seară. După inaugurarea turneului au fost invitate echipe din divizia națională, dar toate au refuzat justificat (nefiind anunțate din vreme, jucătorii erau în concediu, sau abia reluaseră pregătirile). În extremis, a fost alcătuită o selecționată de tineret, care s-a achitat onorabil prin ambiția jucătorilor, dar improvizația și urmările ei rămîn. Mii de afișe tipărite din vreme n-au putut fi răspîndite pe întreg litoralul, deoarece nu era cunoscută una dintre participante, iar numărul spectatorilor și volumul încasărilor au fost serios micșorate prin lipsa de publicitate.

Frumusețea și faima litoralului nostru facilitează clubului constănțean stabilirea de relații fertile cu numeroase cluburi din străinătate, tot mai dispuse să-și trimită loturile de jucători la odihnă aici, în schimbul a 2—3 partide compensatorii și a unor sume extrem de rezonabile. Formula aceasta, utilizată în relația trainică și amicală Farul-Dukla Praga, s-a dovedit reciproc avantajoasă pe tărîm sportiv și financiar. Extinderea ei este însă stînjenită de practica actuală a contractării meciurilor cu echipe de peste hotare. Cei însărcinați cu aceste atribuții apelează, în general, la impresari, lăsînd uneori nefructificate anumite relații de prietenie sportivă, stabilite între anumite cluburi românești și străine. Ar fi deci necesară o contribuție mai activă a cluburilor în vederea perfectării de meciuri internaționale, ceea ce presupune însă ca ele să propună din vreme secției internaționale a C.N.E.F.S. echipele cu care doresc să se întîlnească și datele respective.

O.N.T.-ul este și el cointeresat în organizarea turneelor fotbalistice de pe litoral. Tocmai de aceea, propunem să concure mai mult la reușita lor, colaborînd cu clubul constănțean în baza unor prevederi reciproc avantajoase, iar difuzarea biletelor, realizată în rîndul turiștilor străini, să fie efectuată după o concepție mai inspirată.

Remus BOGDAN

Halterele la „minutul adevărului"

(Urmare din pag. 1)

În ultimii 3 ani pregătirile efectuate de halterofilii fruntași au necesitat sume importante din bugetele cluburilor și al federației. Dacă performanțele de valoare nu se văd, dacă progresele înregistrate sînt infime, cui servește această risipă de bani?).

GHEORGHE MINCU: „În lot nu există o atmosferă sănătoasă: mulți dintre noi sînt certați unul cu altul; nu există o colaborare strînsă între antrenorul Lazăr Baroga și membrii lotului; cauza unor traumatisme se explică prin numeroasele concursuri și suprasolicitări; asistența medicală (respectiv dr. Constantin Ionescu) ar trebui să fie mai atentă; rezultatele sînt slabe, pentru că aceasta este valoarea noastră (!); nu poți obține rezultate bune la toate concursurile. Eu am fost foarte emoționat cînd am concurat alături de sportivi puternici, autorii unor rezultate de peste 500 kg!"

(N. R. Nu putem fi de acord cu... „aceasta este valoarea noastră". Oare cantitatea și calitatea muncii depuse de sportivii noștri la antrenament este suficientă? Ne-ar fi bucurat o comparație între felul cum se pregătesc alți sportivi de peste hotare (care au luat-o mult înainte) și sportivii români. Este cert faptul că muncind mult și bine va dispare și acea emotivitate despre care a vorbit Gh. Mincu).

NICOLAE AMZUICĂ (antrenor): „În timpul și după încheierea campionatelor europene mă aflam în Polonia. Imediat după aceste întreceri am urmărit filmul făcut de polonezi la Leningrad, unde am observat cîteva greșeli tehnice comise de sportivii noștri".

(N. R. Deși au trecut mai bine de trei săptămîni de la „europene", filmele făcute de delegația noastră la Leningrad n-au fost nici măcar developate. Cît de serios se privesc la noi aceste probleme!).

Dr. CONSTANTIN IONESCU (medicul lotului): „În lot există o atmosferă nesănătoasă cauzată de lipsa de disciplină și de educație a unora dintre sportivi. Lipsește respectul sportivilor față de antrenori și față de conducători, se vorbește pe un ton ireverențios, de comandă, nu se respectă indicațiile date. În pregătirile făcute în comun — timpul liber este folosit după bunul plac, într-un mod neorganizat: se joacă cărți sau ruletă sau se „zace" pur și simplu, prin holuri și camere. La sediile respective nu există măcar o bibliotecă!"

ALȘO BALAȘ (din secția tehnică — sporturi individuale a C.N.E.F.S.): „Sportivii noștri au concurat submediocru la „europene", datorită faptului că de mai mult timp se observă o lipsă de preocupare pentru performanță. Nu se mai lucrează la antrenamente cu aceeași pasiune ca în urmă cu cîțiva ani, deși, acum, condițiile oferite halterofililor sînt cu mult mai bune. În mentalitatea membrilor lotului s-a cuibărit autoliniștirea, comoditatea. Va trebui să renunțăm la titularii de drept, care creează o atmosferă nesănătoasă în lot".

Deși a luat primul cuvîntul, pe GH. TELEMAN l-am lăsat înadins la urmă, pentru că a abordat cu mult curaj unele cauze care au dus la crearea atmosferei nesănătoase din lotul de haltere și care au influențat direct comportarea nesatisfăcătoare a sportivilor noștri.

„Disciplina în cadrul lotului a lăsat foarte mult de dorit pentru că însuși exemplul oferit de conducătorul delegației, Lazăr Baroga, antrenorul principal al lotului și secretarul general al F.R.H. a ieșit cu totul din comun. Ce exemplu de seriozitate poate să-ți ofere un conducător și antrenor de lot care a lipsit la unele antrenamente ale echipei noastre și chiar de la locul întrecerilor? Conducătorul delegației noastre a avut, în acest timp, alte preocupări: a închiriat pentru cîteva zile o mașină cu care a făcut plimbări în oraș și prin împrejurimi. **(N.R. În ședință s-a mai spus, și nu în mod ironic, că în felul acesta secretarul general al federației și-a continuat pregătirile pentru examenul de conducător auto pe care urma să-l susțină la reîntoarcerea sa în țară).** Același conducător de lot a facilitat întreprinderea unor mici afaceri, lăsînd pe sportivi să-și vîndă unele lucruri de uz personal. Ba mai mult, el a solicitat o contribuție bănească de la fiecare sportiv pentru a cumpăra „mici atenții" unor membri ai federației rămași acasă...!

(N. R. Toți membrii lotului confirmă că au participat la această „cheltă" publică!). Iată preocupările dinainte și în timpul campionatelor europene, care au determinat, firește, comportarea sub orice critică a sportivilor noștri".

(N. R. Orice comentariu este de prisos! Ne așteptam însă ca Gh. Teleman să privească în mod tot atît de critic și comportarea sa. Dar n-a făcut-o. I-a fost, probabil, rușine să amintească de locul 13 pe care l-a ocupat — din 14 sportivi cîți au terminat concursul!).

P.S. Referatul prezentat de secretarul general al Federației la ședința de analiză nu a pomenit nici un cuvînt despre preocupările „extra-sportive" ale delegației. Dar de ce să ne mire acest fapt, cînd nici acum, după ce au trecut mai multe zile de la discutarea acestor probleme, federația de specialitate n-a prezentat nici un comunicat privind măsurile și sancțiunile luate (imperios necesare) în urma comportării atît de slabe a reprezentanților țării noastre la campionatele europene.

ALECU ȘTEFĂNESCU

S-a stins din viață, după o lungă și grea suferință, Alecu Ștefănescu, harnic și apreciat antrenor de rugby. Născut la 17 februarie 1920, Alecu Ștefănescu a îndrăgit sportul căruia i s-a devotat, fiind un adevărat pionier al rugbyului în provincie. În ultimul timp el a depus o activitate laborioasă la echipa Precizia Săcele. Înmormîntarea va avea loc miercuri la Brașov.

LOTO • PRONOSPORT

La majoritatea tragerilor și concursurilor speciale Loto-Pronosport, se acordă excursii în țară și peste hotare.

Concursul excepțional Pronoexpres din 23 iunie 1968, a atribuit 60 excursii la Istanbul, iar concursul excepțional Pronoexpres din 21 iulie 50 excursii cu autocarul în Ungaria și Cehoslovacia.

● Succesul fără precedent în privința lărgirii bazei de atribuire a autoturismelor la toate sistemele LOTO-PRONOSPORT s-a concretizat pînă în prezent prin atribuirea a peste 430 autoturisme, urmînd ca simbătă 27 iulie, să cunoaștem și numărul autoturismelor ieșite la concursul excepțional din 21 iulie 1968.

● Printre recenții mari cîștigători de premii în bani se situează participanții: Gheorghe Ristia din Lupeni cu 73.619 lei la concursul Pronoexpres din 10 iulie, Dumitru Dumitrescu din Brăila = 51.329 lei la Pronosport iar la Loto omologarea tragerii din 12 iulie, s-a soldat cu succesul a doi participanți care au obținut cîte 42.435 lei fiecare.

Participînd consecvent la sistemele de joc Loto-Pronosport, oricine poate cîștiga autoturisme, excursii și premii în bani.

PRONOEXPRES
PREMIILE CONCURSULUI NR. 29 DIN 17 IULIE

Extragerea I: categoria I: 2x23 821 lei; cat. a II-a: 2,5x 20 645 lei; cat. a III-a: 41,5x1 339 lei; cat. a IV-a: 199,5x358 lei; cat. a V-a: 795,5x89 lei; cat. a VI-a: 3 270,5x30 lei.
Extragerea a II-a: categoria I: 1x35 893 lei; cat. a II-a: 3x12 961 lei; cat. a III-a: 33,5x1 250 lei; cat. a IV-a: 253,5x212 lei; cat. a V-a: 727x74 lei; cat. a VI-a: 3 387,5x22 lei.

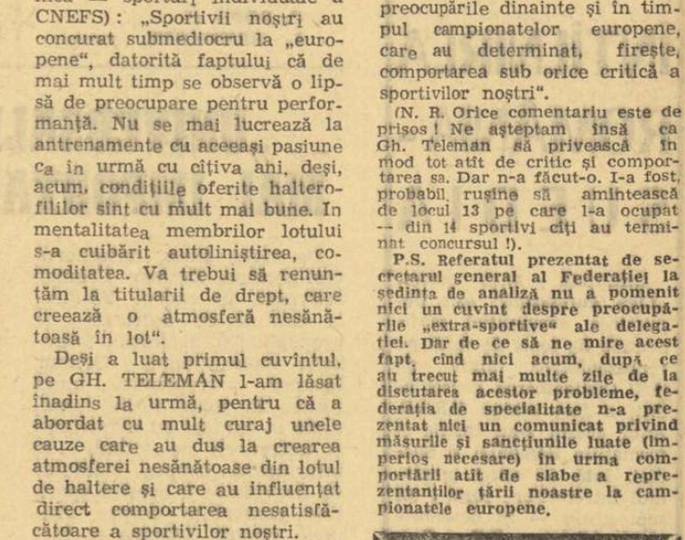

Actualitatea internațională

De la trimisul nostru special, GH. RANGU

„CUPA MĂRII BALTICE" — LA BUCUREȘTI

GDANSK, 23 (**prin telefon**). După trei zile de întreceri preliminare, finala „Cupei Mării Baltice" a opus cîștigătoarele celor două grupe: Ungaria și România. Partida se anunța deosebit de interesantă mai ales că, cu o lună în urmă, la Zagreb, jucătorii unguri învinseseră formația noastră. Pe teren lucrurile s-au petrecut conform așteptărilor: dispută acerbă, dese răsturnări de scor. Primul punct al partidei a fost marcat de echipa noastră, prin Guneș. Au urmat, pînă în min. 7, egalări și conduceri alternative. Din acest moment, cîteva contraatacuri fulgerătoare ale handbaliștilor români le-au permis să se distanțeze la 9—5 (min. 25). Două lovituri de la 7 m dictate contra echipei noastre au pecetluit scorul final al reprizei: 9—7. În partea a doua a meciului jucătorii români au intrat timorați pe teren, reușind să intre în ritmul cu care ne-am obișnuit abia după cîteva minute. Gruia, Samungi, Moldovan și Stenzel s-au remarcat în mod deosebit. Finalul a aparținut în totalitate formației române, astfel că partida a luat sfîrșit cu scorul de 17—14 în favoarea selecționatei României. Realizatori: Gruia 5, Guneș 5, Samungi 3, Stenzel 2, Papp 2. A arbitrat foarte bine suedezul Janerstam.

Pentru locurile 3—4 s-au întîlnit reprezentativele Poloniei și R. D. Germane. La capătul unui joc extrem de disputat, polonezii au învins, în prelungiri, cu scorul de 19—17 (10—6). Foarte bun arbitrajul lui P. Cîrligeanu (România). Alte rezultate: Polonia tineret — Danemarca 16—15 (7—9!), U.R.S.S. — Suedia 21—20 (11—9). **Clasamentul final:** 1. ROMÂNIA, 2. Ungaria, 3. Polonia, 4. R.D.G., 5. U.R.S.S., 6. Suedia, 7. Polonia (tineret), 8. Danemarca.

CORESPONDENȚĂ SPECIALĂ PENTRU „SPORTUL"

CEI CE SAR ÎN APĂ CU GÎNDUL LA MEXIC

Cum se pregătesc sportivii din R.F. a Germaniei la proba de sărituri în apă ● Huda, elevul din Münster, o mare speranță olimpică ● La Wolfsburg sînt bune săritoare ● Trei locuri din patru sînt... ca și ocupate

Norbert Huda se înapoiase de cîteva zile în țară după un stagiu de antrenament de trei luni în Statele Unite. A participat, imediat, la campionatele de sărituri ale R.F. a Germaniei, în care se numără printre principalii favoriți și a cîștigat cu o performanță de valoare mondială. Acest elev de liceu din Münster, în vîrstă de 18 ani, a apărut cu iuțeala unui meteor în rîndul celor mai buni săritori în apă din R.F.G. Și nu numai atît. A dat dovada unui talent care îi determină pe specialiști să-și pună mari speranțe în evoluția lui în cadrul viitoarelor Jocuri Olimpice.

În afara lui Huda, această ramură sportivă are în R.F.G. și alte elemente valoroase. La campionatele țării, s-a impus la săriturile din turn sportivul Klaus Konzorr, din Leverkusen. Obținînd 466,20 puncte, el s-a situat mult peste norma de calificare pentru J.O., demonstrînd totodată că se află la un nivel de pregătire foarte ridicat.

Fruntașele acestui sport în Republica Federală a Germaniei sînt două sportive din orașul Wolfsburg și ambele au realizat fără nici o dificultate norma olimpică. Angelika Hilbert, gospodină și mama unei fetițe de doi ani, a obținut la săriturile de pe trambulină 409,47 puncte. La Tokio, ea s-a clasat pe locul VIII, iar în campionatul R.F.G. a obținut titlul de campioană întrecînd-o pe Ingeborg Busch, originară din Wolfsburg dar acum stabilită la Mannheim. Busch n-a totalizat decît 348,48 puncte fiind urmată îndeaproape de Regina Krause din Münster cu 347,22 puncte. La sărituri din turn, Ingeborg Busch, care a repurtat și cîteva succese internaționale în acest sezon, s-a dovedit de neîntrecut. Cu un total de 291,54 puncte ea și-a adjudecat, pentru a 22-a oară, titlul de campioană a țării.

Cu prilejul campionatelor, săritorii și săritoarele au arătat că au făcut progrese, în unele cazuri, chiar uimitoare. Toți au prezentat figuri de dificultate maximă, executate cu o tehnică remarcabilă, urmarea firească a unei pregătiri minuțioase în vederea viitoarelor întreceri olimpice. Într-adevăr, în ultimele șase luni, acești sportivi au lucrat intens. Rezultatele se văd de pe acum.

Cu excepția lui Norbert Huda, celelalte elemente s-au impus încă din perioada de pregătire a J.O. de la Tokio. Pe atunci erau tinere speranțe. Acum, ele au devenit sportivi cu experiență și așteaptă momentul desemnării celor care vor pleca la Ciudad de Mexico. Dar pînă atunci, toți cei vizați trebuie să-și mai reconfirme valoarea și forma sportivă. Lotul lor este numeros, iar locuri, pentru Mexico numai patru.

Hartmuth PAEFFGEN

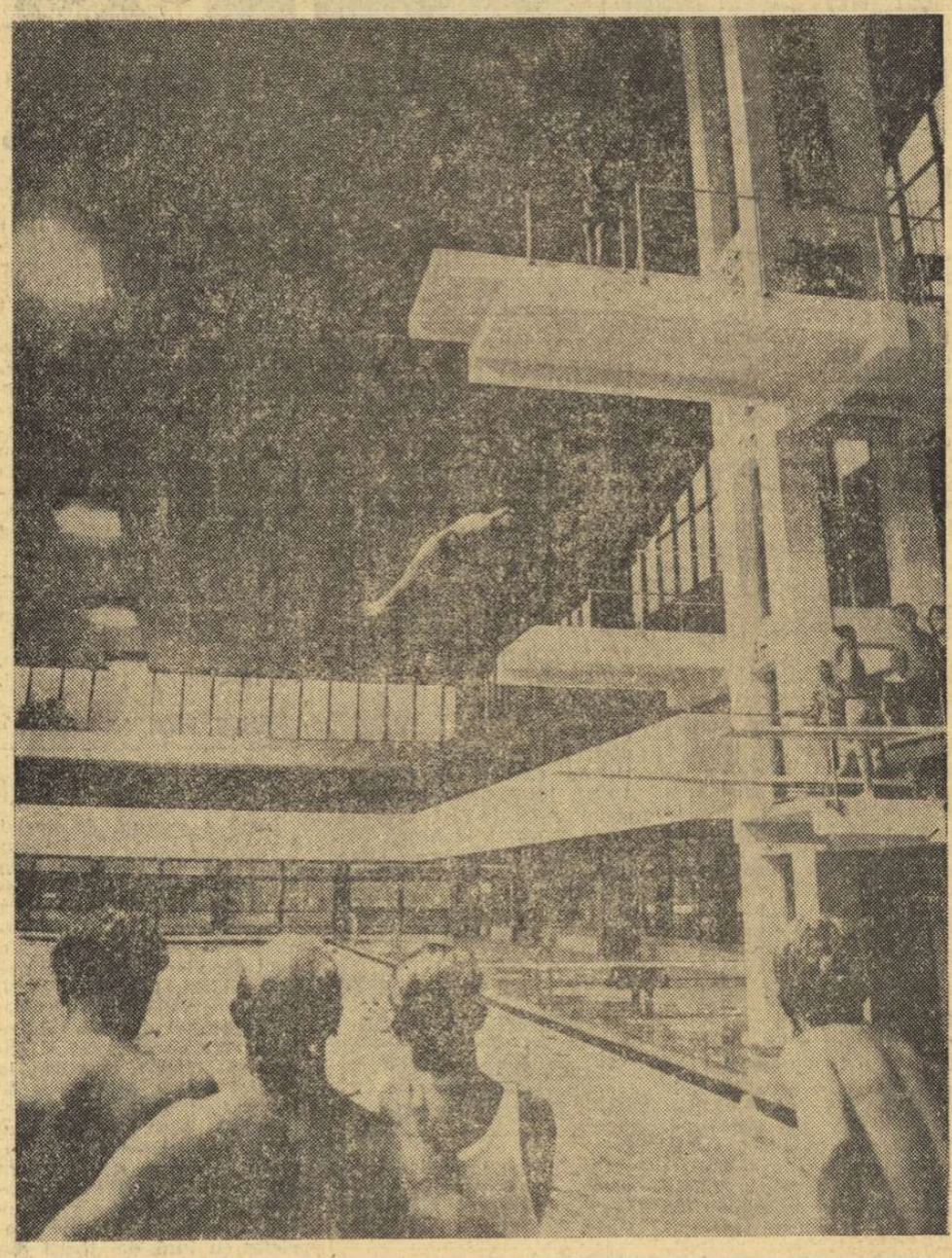

Bazinul acoperit unde s-au desfășurat campionatele de sărituri ale R. F. a Germaniei. Foto: IN—BILD

Simplificarea nu a făcut scrima mai ușoară

Un interesant interviu cu d'Oriola publicat în ziarul L'Equipe

Christian d'Oriola, celebrul floretist francez care, timp de 10 ani, a dominat arena mondială în proba sa, a dat un interesant interviu ziarului parizian „L'EQUIPE" în care se ocupă de pregătirile scrimerilor francezi în vederea J.O., de actuala orientare a floretei în lume și face cîteva aprecieri elogioase la adresa campionului nostru Ionel Drimbă.

Christian d'Oriola este și azi tot atît de zvelt ca acum 21 de ani cînd a cucerit, la vîrsta de 19 ani, primul lui titlu de campion mondial la floretă.

Acest „vrăjitor" al floretei, originar din Montpellier, avea să obțină patru titluri mondiale individuale (47, 49, 53, 54), patru pe echipe (47, 51, 53 și 58) și să triumfe de patru ori la J.O. (individual în 52 și 56; pe echipe în 48 și 52).

Pentru el scrima a fost întotdeauna o îndeletnicire plăcută. De aceea și azi el vine mereu la sala de arme. Marele campion îi sfătuiește pe tineri și n-a pierdut nici o clipă contactul cu echipa Franței, o echipă unde se simte ca acasă.

Iată pentru ce, la începutul anului 1968, cînd i s-a propus să fie „consilierul psihologic" al floretiștilor francezi pînă la Mexic a răspuns: prezent!

„Este o funcție oficială dar mai aparte — *ne-a spus Christian d'Oriola.* Prezența mea lîngă echipa tricoloră se bazează pe prietenia care mă leagă de oameni ca Roland Boitelle, căpitanul echipei, de Jean-Claude Magnan (singurul trăgător care a făcut parte din aceeași echipă cu mine)... S-a observat că, în ultima vreme, echipa noastră de floretă nu mergea cum trebuie. Și-i căutau, de zor, un spirit de echipă, care nu exista. Mi s-a cerut să-i învăț pe floretiștii noștri să respire un autentic aer de echipă și m-am consacrat acestei probleme. M-am pus în situația unui Stablinski, în Turul Franței. Sînt convins că băieții noștri au nevoie, în primul rînd, de cineva care să fie în permanență lîngă ei, în momentele triste ca și în cele fericite".

...Christian d'Oriola urmărește, de asemenea, cu multă atenție evoluția scrimei. El a fost cel mai bun la floretă simplă dar și cel mai bun la floretă electrică, într-un timp cînd această armă avea destui detractori. Profeții epocii prevesteau că scrima va muri. Christian d'Oriola nu este de aceeași părere:

„Firește, scrima „în dantele", de pe vremea lui papă a murit. „Dialogul" cu floreta așa cum îl auzeam pe atunci a schimbat tonul dar a rămas la fel de pasionant! Azi, trăgătorii dau mai puțin fier; toți caută să derobeze. Acum se trage mai mult de la distanță. Dar să nu ne înșelăm. Această simplificare nu a făcut scrima mai ușoară. Cei ce sînt astăzi mai puternici, ar fi fost, desigur, și pe vremea mea.

Scrimerul pentru care am cea mai mare admirație este, fără îndoială, românul Drimbă. Calitățile lui nervoase, viteza lui, fac din el un model. În ceea ce îi privește pe sovietici, cred că ceea ce îi face de temut este ușurința cu care s-au adaptat la floreta electrică.

Revenind la francezi, trebuie să spun că dispunem actualmente de trei scrimeri siguri: Magnan, Noël și Revenu. Dar, așa cum se întîmplă cu cele mai multe echipe, ne lipsește un al patrulea de aceeași valoare. Ne vom strădui să-l găsim și să-l formăm în anii ce vin".

L-am întrebat, în încheiere, pe d'Oriola dacă se recunoaște în vreunul din floretiștii de azi. Ni l-a indicat pe Gilles Berolatti. Este mai mult decît un compliment pentru tînărul avocat care a arătat o netă revenire de formă cu prilejul ultimelor campionate ale Franței.

Răsfoind presa străină

Farul — Portuguesa Rio 0-0

CONSTANȚA, 23 (**prin telefon**). — Un spectator remarca că „jocul de fotbal fără goluri este plictisitor". Într-adevăr, cei 20 000 de spectatori au plecat nemulțumiți de jocul modest prestat de cele două echipe. Tehnica individuală a oaspeților n-a reușit să suplinească carențele manifestate de echipă. Prima repriză a fost de tatonare și în care Farul a avut o ușoară superioritate în acțiunile ofensive. În min. 19, 23 și 41 constănțenii au fost în situația de a înscrie prin Antonescu și Badea. Oaspeții, simțind slăbiciunea apărării imediate, au preferat retragerea mijlocașilor pe linia fundașilor, acționînd în atac prin două vîrfuri.

De remarcat că în această parte a meciului, un șut-bombă expediat de Badea, în min. 70, a fost apărat de Otavio, care s-a ridicat mult peste valoarea coechipierilor. S-au mai remarcat: Zeca, Breves de la Portuguesa, Koszka și Badea de la Farul.

Arbitrul Gh. Limona a condus următoarele formații:

FARUL: Uțu — Pleșa, Stoica, Koszka, Dumbravă, Badea, Antonescu, Sasu, Țufan, Iancu, Kallo. Au mai jucat: Manciu, Ologu, Zamfir, Etem.

PORTUGUESA RIO: Otavio — Jorge, Jerry, Chiquinho, Zeca, Beto, Antoninho, Bolacha, Lazinho, Breves, Carlos.

C. POPA și **L. BRUCKNER**, coresp.

LA BUCUREȘTI ÎN „LIGA EUROPEANĂ DE TENIS DE MASĂ"

ÎNTÎLNIREA ROMÂNIA - SUEDIA

Înființată anul trecut, **„Liga europeană"** este denumirea competiției continentale de tenis de masă pe reprezentative mixte de țări. Cîștigătoarea primei ediții a fost echipa U.R.S.S. Anul acesta s-au înscris și formațiile României și Suediei. Iată de altfel programul întrecerilor: **turul I** (28 septembrie — 26 octombrie 1968): Anglia — R.F. a Germaniei, Cehoslovacia — U.R.S.S., **România** — Suedia. Ungaria nu joacă în această etapă; **turul al II-lea** (27 octombrie — 23 noiembrie): Ungaria — Anglia, Suedia — Cehoslovacia, U.R.S.S. — **România; turul al III-lea** (24 noiembrie — 21 decembrie): Anglia — Suedia, R.F. a Germaniei — Ungaria, **România** — Cehoslovacia; **turul al IV-lea** (2—29 ianuarie 1969): Cehoslovacia — Anglia, U.R.S.S. — R.F. a Germaniei, Suedia — Ungaria. **România** nu are meci în această etapă; **turul al V-lea** (30 ianuarie — 26 februarie): Anglia — **România**, R.F. a Germaniei — Suedia, Ungaria — U.R.S.S.; **turul al VI-lea** (27 februarie — 25 martie): U.R.S.S. — Anglia, Cehoslovacia — R.F. a Germaniei, **România** — Ungaria; **turul al VII-lea** (26 martie — 15 aprilie): R.F. a Germaniei — **România**, Suedia — U.R.S.S., Ungaria — Cehoslovacia.

În cadrul unei întîlniri pe echipe se vor disputa șapte partide: patru de simplu bărbați și cîte una de simplu femei, dublu bărbați și dublu mixt.

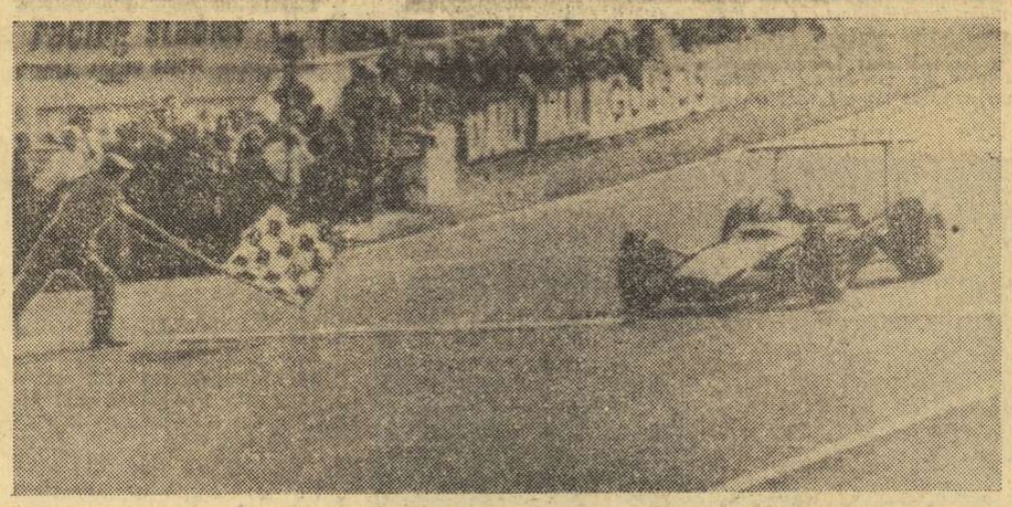

Automobilistul elvețian Joseph Siffert — pe un Lotus-Ford — trece primul linia sosirii în Marele premiu al Angliei lăsînd cu mult în urmă pe principalii favoriți ai probei Hill, Hulme, Ickx și alții.

Telefoto: U.P.I. — AGERPRES

ÎNTRECERI INTERNAȚIONALE DE NATAȚIE

HAGA. — Cu prilejul meciului triunghiular de natație Olanda — Anglia — Cehoslovacia, meci desfășurat în piscina din orașul Leyden, au fost înregistrate următoarele rezultate mai importante: 100 m fluture femei: **Ada Kok** (Olanda) 1:05,9; 100 m liber femei: **Jackson** (Anglia) 1:01,9; 100 m bras bărbați: **Uittenhout** (Olanda) 1:11,4; 100 m spate femei: **Coby Sikkens** (Olanda) 1:10,9; 1 500 m liber bărbați: **Dick Langerhorst** (Olanda) 17:25,0; 200 m bras femei: **Amanda Radnag** (Anglia) 2:52,9; 200 m spate femei: Coby Sikkens (Olanda) 2:32,3.

★

MÜNCHEN. — La Wuppertal a început un concurs de natație la care, alături de cei mai buni înotători vest-germani, participă și sportivi din Cehoslovacia. Iată cîteva dintre cele mai importante rezultate înregistrate în prima zi a concursului: masculin: 100 m liber: **Schrning** (R.F.G.) — 56,5; 100 m bras: **Guenther** (R.F.G.) — 1:10,8; 100 m spate: **Blechert** (R.F.G.) — 1:03,7; feminin: 100 m liber: **Maria Kocendova** (Cehoslovacia) — 1:03,5; 100 m bras: **Ruth Schultze** (R.F.G.) — 1:22,3; 100 m fluture: **Monika Ruetten** (R.F.G.) — 1:09,8.

„UNIVERSALITATEA" FOTBALIȘTILOR MAI IMPORTANTĂ DECÎT ORICE SISTEM!

De cîtva timp, antrenorul vest-german Detmar Cramer activează în cadrul F.I.F.A., în calitate de antrenor și propagandist al forului fotbalistic internațional. Detmar Cramer întreprinde lungi turnee în toate țările lumii, unde ia contact cu tehnicienii și antrenorii de fotbal, se informează asupra stadiului de dezvoltare a acestui sport, ține conferințe despre ultimele noutăți tehnice și tactice etc. Cu alte cuvinte, Detmar Cramer este un tehnician desăvîrșit, o personalitate marcantă în fotbalul internațional.

Recent, ziarul „SPORT" din Zürich a publicat cîteva dintre părerile sale despre jocul modern în fotbalul internațional pe care le reproducem în rîndurile de mai jos.

„În lume se vorbește mult despre cutare sau cutare sistem de joc. Din capul locului trebuie să spunem că **jucătorul este mai prețios decît orice sistem.** În ultimele două decenii s-a vorbit mult despre jocul în „WM" elaborat de englezi, apoi de „4—2—4" desăvîrșit de brazilieni. Ei bine, trebuie să recunoaștem că încercări timide, în privința așa-zisului sistem brazilian, au fost făcute, încă în 1954, atît de vest-germani cît și de unguri, la C.M. din Elveția. Patru ani mai tîrziu, brazilienii l-au oficializat, cînd au triumfat la Stockholm și apoi în 1962 în Chile, cînd și-au reeditat succesul. Să fi fost oare sistemul acesta cheia succesului lor? Nu! NUMAI VALOAREA JUCĂTORILOR, NUMAI VIRTUOZITATEA lor au facilitat succesele brazilienilor. La Londra, jucînd tot în 4—2—4, foștii campioni mondiali nu și-au mai putut reedita victoria. De ce? Întîi pentru că valoarea 11-lui brazilian nu a mai fost aceea ca în trecut și în al doilea rînd, pentru că au apărut alte echipe mai omogene, mai bine puse la punct cu jucători universali. Care sînt aceste echipe? Nu mă voi rezuma să dau cîteva nume, ci voi trata această problemă la modul teoretic. Astăzi, acea ECHIPĂ ESTE MAI BUNĂ CARE ARE ÎN FORMAȚIE CÎT MAI MULȚI JUCĂTORI UNIVERSALI.

ALFREDO DI STEFANO

Vă aduceți aminte de Alfredo Di Stefano. El a fost jucătorul ideal al fotbalului modern. Di Stefano a devenit celebru pentru că a fost găsit ÎN TOT TIMPUL MECIULUI, PE TOT TERENUL, CÎND PE POST DE APĂRĂTOR, CÎND LA MIJLOC, CÎND ÎN FAZA DE FINALIZARE.

Plecînd de la exemplul lui Di Stefano, vom putea concretiza următoarele: **jucătorul universal trebuie să posede o tehnică perfectă, o pregătire fizică excepțională, un simț tactic deosebit.** Este oare acest lucru atît de greu? Eu cred că nu. Aproape fiecare echipă are un asemenea jucător pe care noi îl denumim coordonator de joc. Ce ar fi dacă o echipă ar fi alcătuită din mai mulți asemenea coordonatori — jucători universali — cum îmi place să-i denumesc? Am avea formații puternice, cu ÎNAINTAȘI care oricînd pot lua locul FUNDAȘILOR și invers. Atunci nu ne-ar mai preocupa cutare sau cutare sistem de joc, pentru că el s-ar crea în funcție de particularitățile echipierilor și ale necesităților cerute de adversar. **A sosit momentul** — dacă vrem să jucăm un fotbal modern — **să ne preocupe mai mult universalitatea jucătorilor, decît sistemul pe care-l folosesc!**

Rezultate excelente în concursul de atletism de la Sokolovo

PRAGA, 23 (Agerpres). — La Sokolovo, întîlnirea de atletism dintre selecționatele Cehoslovaciei și R. D. Germane s-a încheiat cu victoria oaspeților, cu scorul de 207—119 puncte (masculin: R.D.G. — Cehoslovacia 126—84 puncte; feminin: R.D.G. — Cehoslovacia 81—35). Rita Schmidt a realizat 1,85 m la săritura în înălțime, iar Wieczorek a stabilit un nou record al R. D. Germane la săritura în lungime cu 6,57 m. Alte rezultate: masculin: înălțime: **Alexa** (Cehosl.) 2,09 m; disc: **Milde** (R.D.G.) — 63,32 m; 1 500 m: **Odlozil** (Cehosl.) — 3:43,1; prăjină: **Nordwig** (R.D.G.) — 5,20 m; 10 000 m: **Busch** (R.D.G.) — 29:18,2; feminin: 80 m garduri: **Balzer** (R.D.G.) — 10,8; 100 m: **Vogel** (R.D.G.) — 11,6; 800 m: **Burneleiter** (R.D.G.) — 2:05,1.

ÎN C.M. STUDENȚESC DE ȘAH: DANEMARCA — ROMÂNIA 2—2

VIENA 23 (Agerpres). — În runda a 3-a a turneului final al campionatului mondial studențesc de șah de la Ybbs (Austria) au fost consemnate rezultatele: Danemarca — România 2—2; U.R.S.S. — Islanda 3—1; Bulgaria — R.D. Germană 2—2; Cehoslovacia — Iugoslavia 2½—1½; R.F. a Germaniei — S.U.A. 3—1. În clasament conduce U.R.S.S. cu 9 puncte, urmată de R.F.G. 8 puncte, Cehoslovacia 7 puncte. Echipa României ocupă locul 9, cu 4½ puncte. În grupa B, pe primul loc se află reprezentativa Israelului, cu 8½ puncte, secundată de Norvegia 7½ puncte.

telex

IN TURNEUL de volei de la Neapole, Selecționata masculină a Franței a întrecut cu 3—2 (17—19, 12—15, 15—13, 15—5, 15—13) reprezentativa Belgiei. În competiția feminină: Italia II — Israel 3—2.

AU LUAT sfîrșit întrecerile turneului internațional de tenis „open" de la Gstaad (Elveția). Dublu masculin: John Newcombe, Denis Ralston — Mal Anderson, Tom Okker 8—10, 12—10, 12—14, 6—3, 6—3; dublu mixt: Julie Heldman, Torben Uirich — Elena Subirats, Di Domenico 6—2, 6—2.

CONTINUÎNDU-ȘI turneul în Australia, echipa de rugby a Franței a jucat la Palmerston North cu o selecționată locală. Sportivii francezi au obținut victoria cu scorul de 8—3 (3—3).

CAMPIONATUL european de yahting, clasa „sharpie", a luat sfîrșit cu victoria olandezului I.

radio

Mulderij, cu ambarcațiunea All Weather.

JUCĂTOAREA braziliancă Maria Esther Bueno a cîștigat turneul internațional de tenis de la Eastbourne, învingînd în finală cu 6—2, 6—4 pe australianca Judy Tegart.

AL 12-LEA MARATON internațional de la Szeged a reunit 47 de concurenți din 8 țări. Primul a sosit maghiarul Gyula Toth, care a parcurs clasica distanță de 42,195 km în 2h 18:22,8.

ECHIPELE OLIMPICE de ciclism (pistă) ale Cehoslovaciei și R.F. a Germaniei s-au întîlnit la Nürnberg într-un meci de verificare. În proba de urmărire individuală, vest-germanul Ruper Kratzer, cu timpul de 5:01,2 (pe 4 000 m), l-a întrecut pe campionul olimpic Jiri Daler — 5:03.

telefon

LA ÎNCHIDEREA EDIȚIEI

POLIHRONIADE A TERMINAT NEÎNVINSĂ LA SZARVAS

Baumstark continuă să conducă la Sofia

BUDAPESTA. — În ultima rundă a turneului internațional feminin de șah de la Szarvas, Elisabeta Polihroniade (România) a remizat cu maghiara Szady. În cele 13 partide susținute, reprezentanta țării noastre nu a suferit nici o înfrîngere. Ea a terminat pe locul I cu 10 puncte, fiind urmată de Tereza Stadler (Iugoslavia) 9 p. Cea de a doua șahistă română, Elena Jianu, a terminat tot cu remiză ultima partidă și totalizează 8 puncte, avînd șanse să se situeze printre primele cinci concurente.

SOFIA. — În turneul feminin de șah de la Sofia, după 10 runde, Gertrude Baumstark (România) continuă să conducă, cu 8 puncte. Ea a obținut o nouă victorie, în fața șahistei Dimova (Bulgaria).

BELGRAD. — În turneul de șah de la Ohrid s-au jucat întreruptele din runda a 9-a. Florin Gheorghiu (România) a remizat cu Gligorici (Iugoslavia) și ocupă locul IX cu 4½ p. În fruntea clasamentului se află Portisch (Ungaria) și Hort (Cehoslovacia) cu 7 puncte.

NANCY GREENE PE URMELE LUI KILLY...

MONTREAL. — Campioana olimpică de schi, canadiana Nancy Greene pășește pe urmele lui Jean-Claude Killy. Ca și acesta, ea a preluat conducerea sectorului de promovare a vînzării automobilelor produse de uzinele din Canada ale firmei americane General Motors. Greene a și apărut la televiziunea canadiană pentru a prezenta competițiile sportive din sezonul 1968—1969 patronate de această firmă.

Tiparul I. P. „Informația", str. Brezoianu 23—25

40365

Redacția și administrația: str. Vasile Conta nr. 16, tel. 11.10.05, interurban 72 și 286. Telex sportrom buc. 180.

PROLETARI DIN TOATE ȚĂRILE, UNIȚI-VĂ!

sportul

4 pagini 30 bani

(Anul XXIV, Nr. 253 (5687) ZIAR AL CONSILIULUI NAȚIONAL PENTRU EDUCAȚIE FIZICĂ ȘI SPORT Joi 25 iulie 1968

Spectator la 16 ediții ale „internaționalelor"

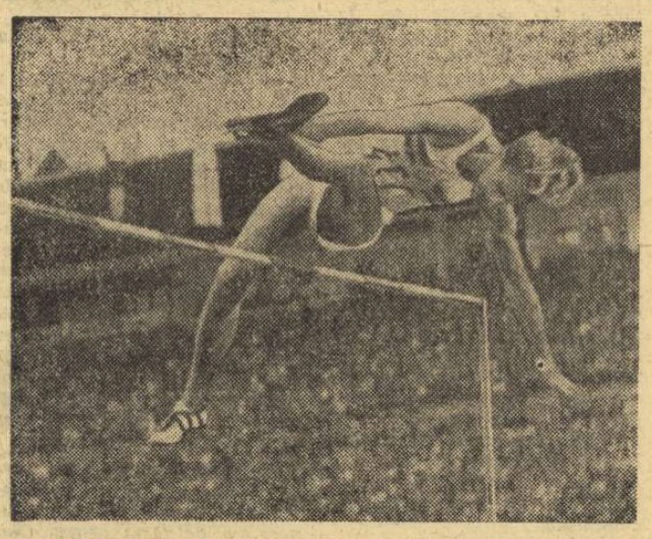

Ion Söter, opt victorii consecutive la campionatele internaționale.

Vara anului 1948... Șantierul din Dealul Spirii era un adevărat furnicar, unde se muncea cu sîrg de dimineață din zori și pînă noaptea tîrziu. Mii și mii de tineri brigadieri și alături de ei alte mii de sportivi bucureșteni ridicau cofraje, turnau beton, trebăluiau la pista de alergări. Pe locul vechiului A.N.E.F. distrus de bombardamente se ridica văzînd cu ochii, un nou stadion. Lucrarea avea să fie gata în toamnă și se pregătea momentul festiv al inaugurării acestei noi baze sportive.

I-a revenit atletismului cinstea inaugurării acestui stadion al Republicii... Am făcut parte din prima comisie de organizare a unei mari competiții internaționale și țin bine minte emoția pe care am încercat-o, laolaltă cu ceilalți membri, între care Octav Luchide, Alșo Balaj, Anton Ionescu, atunci cînd am primit răspunsurile la invitațiile de participare. *Emil Zatopek*, marele Zatopek care tocmai cîștigase la Londra primul său titlu olimpic, polonezul *Edward Adamczik* și el finalist la J.O., *Olga Gyarmati* — medalie de aur la Londra și încă alți atleți renumiți din Cehoslovacia, Polonia, Ungaria aveau să concureze alături de reprezentanții țării noastre.

25 septembrie 1948. La prînz cînd am pornit-o spre noul stadion, o mulțime uriașă de oameni se revărsa către aceeași țintă. La ora deschiderii, nici un loc liber în tribune! Un asemenea succes de „casă" nu-l visase nici cel mai optimist dintre optimiști. Campionatele internaționale de atletism ale României își făceau un debut mai mult decît spectaculos, călcînd cu dreptul în rîndul marilor competiții ale atletismului mondial.

Răsfoiesc acum programul, primul program al „internaționalelor", plin cu însemnări decolorate de anii care s-au

Romeo VILARA

(Continuare în pag. a 2-a)

Practicarea baschetului de la o vîrstă fragedă facilitează posedarea deplinei măiestrii la vîrsta maturității.

NU PE BANCA REZERVELOR...

O suită de mari competiții sportive — aflate încă departe de punctul terminus al sezonului — readuce în actualitate mult dezbătuta problemă a juniorilor. Sînt cîteva lucruri care, tot la această rubrică de opinii, au fost spuse limpede. Printre acestea — necesitatea de a nu se cădea în extaz în fața unor performanțe întîmplătoare, neconfirmate, precum și punctul de vedere potrivit căruia nu se recomandă concluzii generale în baza unor cazuri particulare, reduse ca număr.

Principiile exprimate își mențin valabilitatea. În ultima vreme a apărut însă — spre satisfacția tuturor iubitorilor de sport — un element nou: **afirmarea a numeroși juniori la campionatele naționale, concursuri interne de amploare și chiar competiții internaționale.**

Remarcabil, în primul rînd, faptul că această prezență a tinerilor performeri se manifestă nu într-o singură ramură de sport ci — cum se spune — pe toate fronturile. Excelent schimbul de mîine al atletismului; apariții spectaculoase, de răsunet internațional la caiac-canoe; autentice talente în gimnastică; speranțe — cu valori confirmate — la lupte greco-romane și libere; tineri jucători de valoare în echipele de handbal, volei, baschet, rugby, fotbal.

Aceasta înseamnă că a început să se schimbe ceva. Și, în primul rînd, că antrenorii juniorilor au învățat să conjuge cu succes munca de pregătire cu preocuparea permanentă pentru selecționarea celor mai dotate elemente, cu reale perspective de progres.

Este, deci, un motiv de justificată bucurie.

Dar, atenție! A mai existat, nu cu mulți ani în urmă, un „val" al tinerilor performeri care, însă, izbindu-se de nepăsare și conservatorism, s-a sfărîmat neputincios, fără să lase urme. Greșeala nu trebuie să se repete. Există acum un fond valoros de juniori care poate și trebuie să dea sportului nostru de performanță nu numai prospețime, ci și un plus de vigoare, de vitalitate, de avînt în neîntrerupta și atît de greaua cursă a afirmării internaționale.

Pentru aceasta va fi, însă, nevoie ca — în continuare — să se muncească cu toată grija și răbdarea, cu toată pasiunea și dragostea cu acești tineri, mulți — poate — campionii de mîine, marii performeri ai sportului românesc. Trebuie vegheat ca ei să nu se piardă, așa cum s-a întîmplat deseori. În această ordine de idei, n-ar fi bine să se studieze în ce măsură calendarul competițional existent asigură în mod corespunzător posibilitatea trecerii juniorilor în categoria seniorilor și deci menținerea celor dintîi, fără întrerupere, în activitatea sportivă de performanță? Reconsiderarea antrenorului de juniori — începută, e drept, mai de mult, dar încă nu peste tot înțeleasă cum se cuvine — trebuie continuată cu perseverență.

Și, încă o problemă — dificilă și, în același timp, controversată: **promovarea juniorilor.** Dacă astăzi, în multe echipe sau loturi participante la campionatele naționale și chiar în unele reprezentative ale țării media de vîrstă a sportivilor este necorespunzătoare, prin aceasta explicîndu-se, de fapt, și o serie de rezultate slabe, una din cauze este, fără îndoială, lipsa de curaj manifestată de unii antrenori și de conducerile unor cluburi în promovarea juniorilor. Trebuie ca dintr-o experiență mai veche cei vizați să învețe. Sportul românesc va cuceri foarte greu alte galoane ale consacrării internaționale dacă juniorii — asemenea talentelor și valoroaselor elemente care au reținut atenția specialiștilor în acest sezon — vor îmbătrîni pe banca rezervelor.

Sînt dorite și, bineînțeles, așteptate măsuri care să valorifice în continuare apariția juniorilor-performeri de azi.

Dan GÂRLEȘTEANU

Primii oaspeți au sosit în Capitală

Miercuri seara au sosit în București primii oaspeți ai campionatelor internaționale, ediția a XVII-a. Este vorba de delegația olimpică din Cuba (24 de persoane) care a venit din Uniunea Sovietică, împreună cu sportivii români care au concurat, la sfîrșitul săptămînii trecute, la „Memorialul fraților Znamenski". Atleții cubanezi care iau parte pentru a doua oară la „internaționalele" noastre, vor prezenta la Poiana Brașov o serie de mari performeri care s-au impus în recentul lor turneu european (Sofia, Budapesta etc.).

Avionul de la Sofia a adus aseară tîrziu lotul atleților bulgari, cel mai numeros dintre delegațiile străine (29 de sportivi), în rîndul cărora se află multe dintre vechile noastre cunoștințe dar și cîțiva atleți tineri, pentru care întrecerile de la Poiana Brașov pot însemna prilej de afirmare.

În cursul zilei de astăzi sînt așteptați majoritatea participanților. Pe măsură ce sosesc în București ei iau drumul Brașovului.

Samnles, recordmanul Cubei la aruncarea ciocanului.

De la antrenorii tinerilor baschetbaliști așteptăm:

JUCĂTORI DE CERTĂ VALOARE, NU REZULTATE IMEDIATE!

S-au încheiat campionatele naționale ale copiilor și concursul republican al școlilor sportive. Din impresiile lăsate de jocurile de la Brașov și Oradea se desprind o serie de probleme privind activitatea copiilor și juniorilor.

Ceea ce s-a impus în primul rînd a fost rolul pe care îl are selecția timpurie și munca de pregătire în perspectivă. Pentru etapele intermediare din pregătirea jucătorilor de baschet (copii, juniori I și II), performanța va constitui fie un scop final; fie doar un moment tranzitoriu spre marile rezultate. Adevărata performanță trebuie să fie, însă, formarea jucătorilor valoroși, complet pregătiți.

Selecția timpurie, pregătirea riguroasă cu mare volum și intensitate, folosirea metodelor moderne de antrenament, în care factorul psihologic este de mare importanță, au diferențiat valoric echipele, au impus jucători și jucătoare de perspectivă, au scos în relief străduințele, pasiunea și priceperea unor antrenori și profesori.

Aceste competiții au fost dominate la Brașov de echipa Școlii sportive din Cluj, iar la Oradea de echipa Școlii sportive nr. 1 București. În performanțele ambelor echipe sînt identice aceleași preocupări, ilustrînd faptul că respectarea riguroasă a normelor de selecție și pregătire duce la realizarea rezultatului superior. Este semnificativ faptul că, deși între prof. Horia Pop de la Cluj și colegul său din București, Benone Gheorghe, există o diferență profesională de 7 ani, ei au aceeași concepție de pregătire, pe coordonatele actuale ale baschetului modern.

prof. Constantin DÎRJAN
antrenor federal

(Continuare în pag. a 2-a)

DOINA NEGROIU CAMPIOANĂ PE 1968 LA ȘAH (junioare)

Noua campioană națională de junioare la șah este DOINA NEGROIU **(Banca de investiții București),** care a încheiat turneul final fără nici o înfrîngere. Florica Niculescu (Unirea C.P.J. Ilfov) s-a clasat pe locul secund.

C. GRUIA — coresp. principal

Astă-seară, de la ora 19,30 pe stadionul Republicii

STEAUA — PORTUGUESA

Stadionul Republicii găzduiește în această seară, cu începere de la ora 19,30, sub „razele" de lumină ale reflectoarelor, partida internațională de fotbal dintre campioana României, STEAUA, și renumita formație braziliană PORTUGUESA RIO DE JANEIRO, aflată la al 3-lea meci în țara noastră. Deși nu se bucură de o carte de vizită prea „încărcată", în comparație cu alte reprezentante de marcă ale fotbalului brazilian, ca Santos, Corinthians, Botafogo etc., PORTUGUESA, aflată pe locul al 7-lea în campionatul statului Rio, este o fidelă purtătoare de cuvînt a spectaculosului fotbal sudamerican. Cele două „draw"-uri realizate în cadrul turneului din România, 2—2 cu Progresul și 0—0 cu Farul, o recomandă cu prisosință...

Este interesant de urmărit „reacția" campioanei noastre, cunoscută ca o formație care se mobilizează în mod deosebit în partidele internaționale. În privința formației, față de teamul aliniat duminică la Bușteni (1—1 cu „U" Craiova), Steaua anunță reintrarea lui Constantin. Toate aceste „argumente" promit deci o partidă atractivă pe gazonul din Dealul Spirii.

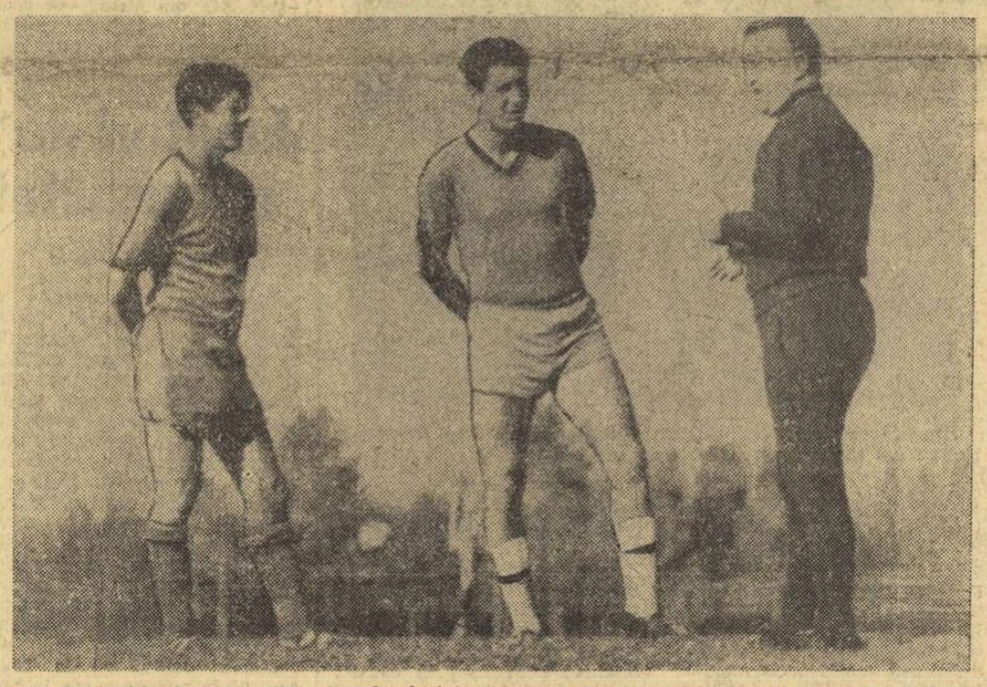

Marți, după ultimul antrenament al Stelei înaintea meciului de azi, colaboratorul nostru O. ARCADIE a surprins această imagine, al cărei titlu ni l-a inspirat cunoscuta piesă a Luciei Demetrius: TREI GENERAȚII. Antrenorul Covaci explică ceva, în timp ce Constantin și Gigi Tătaru ascultă cu atenție. De unde se vede că și „profesorul" e, totuși, un... elev!

ÎN sportul DE MÎINE:

- **INTERNAȚIONALI DE-O ȘCHIOAPĂ (FOTOREPORTAJ CU CEI MAI MICI FOTBALIȘTI DIN SINAIA)**
- **ECHIPA FEMININĂ DE GIMNASTICĂ A CEHOSLOVACIEI CU GÎNDUL LA TITLUL OLIMPIC (corespondență din Praga)**

CITIȚI AZI ÎN PAG. A 3-a CONTINUAREA SERIALULUI:

CELE 8 MINUNI ALE FOTBALULUI

PATRU ÎNTR-O LOTCĂ

(XVI) Capitol tehnico-gospodăresc

Zilele acestei călătorii nu seamănă una cu alta. Pentru că vremea e schimbătoare, pentru că Dunărea e captivantă.

Și cu toate acestea, ritualul nostru gospodăresc nu suferă prea multe modificări cotidiene. Ne trezim la ora cinci și jumătate. Sau la cinci. Sau chiar la patru și jumătate. Ne spălăm și facem cîteva exerciții de înviorare, la fantezia fiecăruia. Apoi, în vreme ce unul dintre noi strînge cortul sau pologul, celălalt prepară mîncarea.

După primele zece zile, am hotărît să nu mai plecăm la drum înainte de a mînca bine. Efortul nu te înfometează peste zi. E cald și bei apă. Bei tot timpul. Apetitul scade. La prînz e înăbușitor de cald. Nu mănînci. Seara ești prea obosit ca s-o mai faci. Și te înveți cu nemîncatul, ca bietul măgar al lui Buridan, al cărui sfîrșit lipsit de glorie e cunoscut pînă și navigatorilor.

Astfel că dimineața se aprinde spirtiera și se fierbe supa. E o spirtieră prevăzută cu un foarte mic rezervor de alamă și care poate face să clocotească un litru de apă în cam un sfert de oră, dacă ești îndemînatic. Dar nu poate fi așezată pe un plan înclinat, căci combustibilul curge pe alături și poate lua foc. Într-o zi, pe vînt, am folosit-o și în barcă. Lotca noastră e complet lipsită de simțul orizontalității. Spirtul a curs pe alături, s-a aprins, și ambarcațiunea a semănat cîteva secunde cu un pudding. Din fericire, apa era aproape.

Alt dezavantaj al spirtierei reiese din cele spuse mai înainte — e sensibilă la curent și prima adiere o face să palpite. A doua o stinge definitiv. Unii spun că un mic aragaz cu buton ar fi fost mai nimerit. Dar a alerga după rezerve, tocmai atunci cînd lipsesc (și asta se întîmplă uneori...), ar fi fost absurd. Poate că mai util s-ar fi dovedit un primus simplu, cu gaz. Dar n-am găsit așa ceva.

Iată, însă, supa e fiartă. O împărțim în crăticioare de aluminiu cu brat demontabil. Vasele de aluminiu fără brat sînt cu totul

Camil BACIU

(Continuare în pag. a 2-a)

Din cînd în cînd mai apar și situații neprevăzute, mici defecțiuni tehnice, ce-și solicită rezolvarea. „Căpitanul" ambarcațiunii devine în acele momente și un priceput tehnician...

Foto: T. GEORGESCU

În „Criteriul internațional al juniorilor la ciclism"

MIHAI HRISOVERI (Brăila) A ÎMBRĂCAT TRICOUL GALBEN

CONSTANȚA, 24 (prin telefon, de la trimisul nostru). Miercuri dimineață a început în localitate cea de a 23-a ediție a cursei cicliste internaționale rezervate juniorilor. Vechiul animator al ciclismului din țara noastră, Vasile Canarache, organizatorul primului „Tur al României", în 1935, a ținut să dea startul festiv celor 76 de cicliști.

Prima etapă a acestei tradiționale competiții s-a desfășurat pe șoseaua Constanța—Negru Vodă și a însumat 98 de kilometri.

De abia au fost parcurși 10 km și a avut loc prima evadare. Dar plutonul a răspuns prompt și la km 16 fugarii au fost prinși. După numai 7 km s-a produs evadarea care a dat „culoare" cursei. Profitînd de o perioadă de acalmie, A. Suciu (Dezrobirea Brașov), I. Selejan (C.S.M. Cluj) și maghiarul A. Mehesz, se „strecoară" sub privirile pasive ale plutonului. Cei trei fugari se înțeleg bine la trenă și la km 49 (punctul de întoarcere la Negru Vodă) aveau un minut avans. Plutonul se agită și, condus de francezul M. Boudet, pornește o îndrăcită cursă de urmărire. Evident, forțele evadaților slăbesc și, deși A. Suciu muncește enorm ducînd o trenă sufocantă, la km 89 sînt „înghițiți" de pluton. Aproape de sosire fuge brăileanul M. Băcanu, urmat de Al. Zaroschi (Petrolul Ploiești), dar grosul plutonului veghează așa că, la linia de sosire se prezintă pentru sprintul final un grup masiv de 50 de cicliști condus de *M. Hrisoveri* (antrenor M. Simion) care rezistă și cîștigă la o roată.

Glasament: 1. M. HRISOVERI (Tînărul metalurgist Brăila) 2h21:46; 2. P. Cîmpeanu (Olimpia); 3. C. Debreczeni (Mureșul Tg. Mureș), 4. N. Gavrilă (Steaua); 5. D. Lamy (F.S.G.T. — Franța); 6. Gh. Jocan (C.S.M. Cluj), 7. B. Stocker (Ungaria); 8. P. Constantin (T. M. Brăila) — toți același timp (primul și al doilea clasat au primit bonificație 30, respectiv 15 sec). *Joi are loc etapa a doua — contratimp individual 20 km — pe același traseu.*

I. DUMITRESCU

FESTIVALUL MONDIAL AL TINERETULUI ȘI STUDENȚILOR

● *50 de sportivi români participă la întreceri*

Între 29 iulie și 5 august se vor desfășura întrecerile sportive din cadrul celui de-al IX-lea Festival mondial al tineretului și studenților de la Sofia.

Sportivii români vor participa la următoarele discipline sportive: atletism, baschet, box, ciclism, lupte greco-romane, handbal, haltere, natație, tenis de masă și tenis de cîmp.

Din lotul de circa 50 de sportivi, fac parte, printre alții, cunoscuții campioni și recordmani naționali: Viorica Viscopoleanu, Șerban Ioan (atletism); Dorin Giurgiucă, Adalbert Reti (tenis de masă); Vladimir Moraru, Nicolaie Tat (natație); frații Negoescu, Vasile Burlacu (ciclism); Ion Enache (lupte greco-romane); Sanda Dumitrescu, Ecaterina Vogel (baschet); Pavel Nedelcea, Mihai Goanță (box) și Iudit Dibar (tenis de cîmp).

SUB SEMNUL CERCURILOR OLIMPICE

Spectator la 16 ediții ale „internaționalelor"

(Urmare din pag. 1)

scurs de atunci. Regăsesc notate nume și cifre care astăzi pot provoca zîmbete, dar care atunci au declanșat entuziasmul tribunelor. „Omul locomotivă" a învins confortabil la 10 000 m dar, țin minte, imediat după start, unii dintre alergătorii noștri (Titi Vlăducă, Martin Naghi, Radu Ioniță) s-au grăbit să fie primii, pentru ca să-i „scoată" fotografii conducîndu-l pe Zatopek !...

Lupșa la sută, *Kiss* la 400 mg, *Dumitru* la ciocan au obținut victorii pentru România. În afara lor, mult aplaudată victoria lui *Vasile Teodosiu* la maraton și mai ales cea a lui *Söter* la înălțime. De *Ion Söter* și de ungurul *Ferenc Klics* (cîștigătorul aruncării discului) se va lega, de-a lungul următorilor ani, o adevărată poveste a „internaționalelor". Ambii aveau să cîștige ulterior de alte 7 ori (în total 8) și, respectiv, de 6 ori (7) titlurile de campioni internaționali ai României, ceea ce înseamnă, desigur, pentru fiecare, frumoase... recorduri, încă negalate de nimeni.

An după an „internaționalele" au crescut în interes, și-au sporit numărul de participanți, au prilejuit întreceri la care astăzi ne gîndim cu plăcută aducere aminte, au scos la iveală rezultate de mare însemnătate (zeci și zeci de diferite recorduri naționale, dar și recorduri europene și mondiale), Bucureștiul ajungînd să fie scris cu majuscule pe harta atletismului continental.

Ediția a III-a, cea din 1950, a făcut cunoștință spectatorilor cu cîțivaași ai atletismului, între care sulițașii finlandezi *Tapio Rautavaara* (campion olimpic la Londra) și *Soini Nikkinen* (care avea să devină mai apoi recordman al lumii). În 1951, startul diferitelor probe cunoaște prezența, pentru prima oară, a atleților sovietici. *Vladimir Suhariev, Evgheni Bulancik, Iuri Lituiev, Vladimir Kazanțev, Leonid Scerbakov, Nadejda Hnikina, Nina Ponomareva*, învinș și realizează performanțe de răsunet internațional.

Septembrie 1954. Bucureștenii, cei fericiți care au găsit bilete, aplaudă evoluția cîtorva dintre recenții laureați ai „europenelor" de la Berna, între care și pe junioara *Iolanda Balaș* (la a treia victorie la „internaționalele" noastre).

Ediția a VIII-a. Este consemnat un număr record de participanți din 17 țări. Campionatele internaționale reprezintă cel mai important concurs atletic de pe continent. Afirmația făcută atunci nu se referea doar la numărul concurenților, cît mai ales la valoarea lor, la rezultatele pe care le-au înregistrat aici, la București. *„Pista Stadionului Republicii este una din cele mai bune din Europa !"* au declarat la unison toți atleții (N.A. Trecute vremuri...).

Vladimir Kuț, Maria Itkina (U.R.S.S.), *Diane Leather* (Anglia), dar și încă mulți alții realizează performanțe majore, noi recorduri. Faima întrecerilor adunâ la masa presei un număr impresionant de ziariști care au, într-adevăr, ce scrie...

1956. Apropierea Olimpiadei de la Antipozi, cea de la Melbourne, s-a făcut din plin simțită la București. Iau parte la campionatele noastre, cu gîndul la Australia, atleți și atlete din 22 de țări, din Europa și America. Concursurile au loc cu „casa închisă", biletele fiind epuizate cu multe zile înainte.

În zilele acelea am stricat multe prietenii vechi, cu oameni cărora n-am putut să le fac rost de un bilet la „internaționale"...

Pe pistă am urmărit evoluția lui *Willie Williams*, primul om de 10,1 s pe 100 m, a lui *C. Grecescu*, dublu învingător la fond, a lui *Hansi Wiesenmayer* căzut pe linia de sosire, dar cîștigător, la 400 m etc. etc. La groapa de lungime, din dreapta tribunei principale, olandezul *Henk Wisser* sare doar la 2 cm de granița celor 8 metri stabilind recordul Europei. La prăjină, regretatul *Bob Gutowski* își cîștigă locul pentru J.O. în echipa S.U.A. trecînd peste ștacheta înălțată la 4,55 (cu prăjină de metal !), cea mai bună performanță înregistrată pînă atunci pe continent.

Suedezul *Torsten Tegner*, decanul de vîrstă al ziariștilor sportivi, declara cu ochii în lacrimi : *„În lunga mea carieră, de peste 50 de ani, am văzut competiții în toate ramurile sportive, pe toate meridianele și paralele lumii. Am fost la Rio de Janeiro și în India, la Tokio și Los Angeles, la Paris, Berlin, Londra și în numeroase alte capitale europene, dar trebuie să mărturisesc că niciodată nu am trăit o sărbătoare sportivă ca aceea de aici, de pe Stadionul Republicii"*.

Alți ani, alte „internaționale", alte aplauze pentru atleți, pentru performanțele lor. Din păcate, însă, după 1957 cînd vin la București *O'Brien, Bolotnikov, Zatopkova* etc. interesul spectatorilor începe să scadă și tribunele Stadionului Republicii nu mai sînt luate cu asalt. Se spune că lipsa capetelor de afiș ține spectatorii acasă. S-ar putea să fie și asta explicația ; dar s-ar putea, tot atît de bine să fi trecut și „moda" unui astfel de concurs. Și totuși, numărul privitorilor a sporit, prin transmiterea întrecerilor la televiziune !

Anul 1963. Internaționalele au loc la concurență cu Săptămîna sportivă internațională (preolimpică) de la Tokio. Sînt iarăși prezenți atleți de faimă, care au obținut rezultate remarcabile. Cu acest prilej sînt întrecute 13 dintre recordurile campionatelor, una dintre recoltele cele mai bogate ale competiției.

Și acum, ediția a XVII-a. De data aceasta întrecerile au loc pe stadionul montan de la Poiana Brașov. Sînt anunțați peste 140 de concurenți din 19 țări, cărora li se adaugă, desigur, atleții români. Așadar, sportivi din 20 de țări, pentru care drumul spre Ciudad de Mexico trece prin Poiana Brașov, căci rezultatele lor, de sîmbătă și duminică, vor fi în măsură să decidă participarea olimpică a celor mai mulți dintre ei — străini, dar în special români.

★

N.A. O mică statistică arată că la diferitele ediții ale C.I. au fost înregistrate 2 recorduri mondiale *(Iolanda Balaș*, înălțime 1,85 m — 1960 ; *Elvira Ozolina*, suliță 59,55 m — 1960) și 3 europene *(Henk Wisser*, lungime 7,98 m — 1956 ; *Taisia Cencik*, înălțime 1,75 m — 1955, egalat ; *Dana Zatopkova*, suliță 56,67 m — 1958).

NE AȘTEAPTĂ SURPRIZE MARI ÎN MEXIC

declară WILLY DAUME, președintele Comitetului Olimpic Național din R.F. a Germaniei

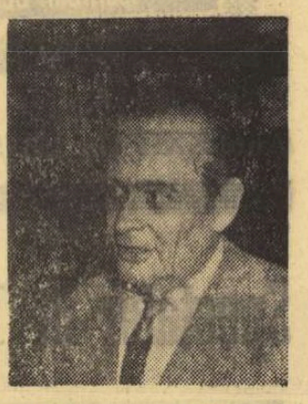

— În ce stadiu de pregătire se află lotul sportivilor vest-germani în vederea Jocurilor Olimpice din Mexic ?

— *Pregătirile sportivilor noștri s-au făcut conform unui plan minuțios alcătuit în urmă cu mai bine de un an de un colectiv de antrenori, medici, pedagogi, psihologi și cercetători științifici. Acest plan a avut în vedere toate condițiile particulare în care se vor desfășura întrecerile olimpice din Mexic.*

— Cum ați efectuat pregătirile din ultimii ani în vederea J. O. din 1968 ?

— *Loturile noastre — bineînțeles nu complete — au luat startul la săptămînile sportive internaționale organizate în 1966 și 1967 la Ciudad de Mexico. Concluziile medicilor, antrenorilor și ale cercetătorilor științifici au fost foarte interesante și ele au coincis cu părerea altor experți de peste hotare în ce privește acomodarea și obținerea performanțelor la altitudine. Unele cantonamente de la Font Romeu și St. Moritz au întregit concluziile specialiștilor.*

— În ce măsură au ajutat știința și medicina pregătirea sportivilor pentru Mexic ?

— *În sportul modern, medicina și știința joacă un rol primordial. Firește, obiectivul nostru principal în mișcarea sportivă — la ora actuală — este asigurarea unei cît mai bune pregătiri pentru J.O. Dar, mai importantă decît succesul la Olimpiadă este sănătatea sportivilor. De aceea, toate pregătirile noastre stau sub un riguros control medical. Activitatea medicală și științifică este dirijată în R.F.G. de un Consiliu al sportului de performanță condus de prof. dr. Nöcker Problemele medicale se află sub supravegherea unor eminenți specialiști, ca prof. dr. Herbert Reindell, prof. Melleorowicz ; activitatea pedagogică și metodică este condusă de Woldemar Gerschler, problemele de juniori de prof. dr. Otto Neumann, problemele sociale de Gerhard Stöck și dr. Inge Bausenwein.*

Specialiștii noștri au ajuns la concluzia că o bună aclimatizare pentru J.O. necesită un timp de 4 săptămîni. Marea majoritate a echipelor noastre se vor pregăti în S.U.A., în localitatea Flagstaff, (statul Arizona), stațiune climaterică situată la aceeași altitudine ca și Ciudad de Mexico.

— La ce discipline va fi reprezentată R.F. a Germaniei la J.O. ?

— *Comitetul Olimpic al R.F.G. a hotărît ca la viitoarea olimpiadă să participe la următoarele ramuri sportive: atletism, canotaj, box, caiac-canoe, ciclism, scrimă, haltere, hochei pe iarbă, lupte, înot, sărituri și polo pe apă, pentatlon modern, călărie, tir, yahting și, probabil, gimnastică. La fotbal, baschet și volei echipele noastre au ratat calificarea pentru J. O.*

— Cîte persoane vor face parte din lotul vest-german: sportivi, antrenori, oficiali și ziariști ?

— *O cifră exactă nu vă pot spune, deoarece ea este determinată de ultimele întîlniri de selecție programate la sfîrșitul lunii august. În general noi contăm pe o delegație formată din 250 de sportivi, dintre care 95 de conducători, antrenori, specialiști, medici etc. Ziariștii noștri nu sînt incluși în această cifră, deoarece ei nu aparțin de Comitetul Olimpic, ci de Asociația Internațională a Presei Sportive. Pot să vă informez însă că delegația lor va fi deosebit de numeroasă. Ziariștii, reporterii de radio și ai televiziunii, operatorii cinematografici din R.F. a Germaniei vor fi în număr de circa 150 ! În plus și Comitetul de organizare a J.O. din 1972 de la München va avea reprezentanții săi la Ciudad de Mexico.*

— La ce discipline sportive considerați că aveți cele mai mari șanse ?

— *Prevăd o comportare satisfăcătoare la călărie, atletism și la caiac-canoe. Evident, am dori reeditarea unor succese la canotaj, hochei pe iarbă și chiar la scrimă, ciclism, tir și yahting. Astăzi concurența marilor performeri este deosebit de mare și, de aceea, un pronostic este extrem de greu de dat. Desigur, la Ciudad de Mexico sînt posibile surprize de mari proporții și ele pot fi produse, în primul rînd de acele țări care fac acum primii pași în arena olimpică. Iată de ce aspectul acesta va constitui un punct de atracție la viitoarea Olimpiadă.*

Lotul nostru va cuprinde numai pe acei sportivi care au șanse să se califice în finale. Scuzați-mă că nu dau cîteva nume de sportivi, dar consider că aceasta ar putea crea discuții în rîndul celor vizați. Cei care au o valoare mondială absolută vă sînt desigur cunoscuți.

— Europa sau America ? Care dintre aceste continente vă obține cel mai mare succes în clasamentul neoficial al Olimpiadei ?

— *Firește, America deține avantajul „terenului propriu". Nu mă gîndesc numai la sportivii din S.U.A., ci și la numeroasele țări latine și la canadieni, care în ultima vreme s-au afirmat în sportul mondial.*

Sportivii europeni vor avea, totuși, un cuvînt greu de spus. Niciodată pînă acum ei nu s-au pregătit cu o asemenea intensitate. Jocurile Olimpice constituie o întrecere, o etalare a măiestriei sportive, dar nicidecum o luptă între continente sau între țări. Interesant de urmărit va fi însă un alt aspect : care dintre sistemele folosite pentru antrenamente a fost mai bun. Cel al europenilor sau cel al americanilor ? Cred că în punctajul general neoficial pe țări, sportivii europeni vor fi în avantaj.

— În ce măsură credeți că J.O. din Mexic vor constitui un prilej de învățăminte pentru organizatorii Olimpiadei din 1972, de la München ?

— *Comitetul de organizare a J.O. din München și-a început mai demult activitatea. Desigur, pe măsură ce se apropie Olimpiada pe care o va găzdui R.F. a Germaniei, problemele devin mai numeroase și mai dificile. Acum, după ce chestiunile majore au fost concepute, urmează să le rezolvăm pe cele de detaliu. La Ciudad de Mexico vom urmări problemele legate de desfășurarea întrecerilor, asigurarea operativă a muncii pe care o vor efectua lucrătorii din presă, chestiunile legate de cazarea sportivilor și a turiștilor etc.*

Fiecare Olimpiadă își are specificul. Și, Cînd am fost întrebat de mexicani ce propuneri am de făcut pentru Ciudad de Mexico, le-am răspuns destul de laconic : organizați Olimpiada în stil mexican ! În aceasta va consta frumusețea marii întreceri. Și nu mă îndoiesc că, în această minunată țară, cu un deosebit colorit și farmec, succesul este de pe acum asigurat.

Olimpiada de la München va purta amprenta specificului münchenez, cu minunatele costume naționale, cu buna dispoziție a oamenilor, cu arhitectura specific bavareză etc. Nutresc speranța că la aceste întreceri vor fi prezenți cît mai mulți români, pentru că de data aceasta nu va exista impedimentul distanțelor mari. Toți vizitatorii se vor convinge de prietenia și dorința de pace a poporului din Republica Federală a Germaniei.

Este cea mai frumoasă misiune din viața mea să organizez în cele mai bune condițiuni această mare competiție sportivă mondială. Ea va fi un test al capacității de organizare — nu prin gigantism — ci, prin climatul favorabil, la un înalt nivel spiritual și cultural care să înfrățească pe toți sportivii și vizitatorii Olimpiadei din 1972.

Interviu realizat de

Emanuel VALERIU

MINIROMANUL JOCURILOR OLIMPICE MODERNE

Ediția a V-a
1912-Stockholm
(29-VI-22-VII)
28 ȚĂRI PARTICIPANTE
2541 concurenți
(57 femei)
15 discipline
106 probe

Deschiderea oficială a avut loc abia la 6 iulie, cu tradiționala defilare. Însă nu toți reprezentanții celor 28 de țări participante s-au hotărît să arboreze costume sportive. Numai sportivele finlandeze au scandalizat o parte a publicului, prezentîndu-se în fustițele de concurs, ce abia le ajungeau pînă la genunchi...

Atletismul a dominat întreaga ediție. Se spune chiar că acesta a fost punctul de pornire al atletismului în prodigioasa sa ascensiune, în cursul căreia a cucerit lumea.

Cea mai comentată probă a fost cea din 12 iulie : cursa de 5 000 m, pentru prima oară introdusă în program și care a pus față în față doi mari campioni ai vremii, pe finlandezul Hannes Kolehmainen și pe francezul Jean Bouin. Conducînd cu rîndul, ei și-au depășit curînd adversarii cu o jumătate de tură. Francezul a atacat puțin prea devreme, căci demarajul său la 550 m înainte de sosire i-a permis blondului finlandez — distanțat cu 7—8 m — să-l ajungă la 15 m de sosire și chiar să-l bată cu un piept.

Finlanda, o țară mică, a dobîndit un succes deosebit, cucerind numai la atletism 6 medalii de aur și numeroase altele de argint și bronz. Iar concurența nu era de loc slabă.

Atleții americani au cîștigat din nou multe probe și printre ei James E. (Ted) Meredith e un campion de demifond merituos.

La natație s-a distins havaianul (prezent sub culori americane, Duke Kahamamoku, creatorul stilului crawl, pe care-l vom reîntîlni încă și în 1924, la jocurile de la Paris. (El a decedat anul acesta, la vîrsta de 77 de ani). Proba de 100 m femei a revenit robustei australience Fanny Durack, exact cu același timp (1 : 22,2) cu care se cîștiga proba... masculină la Atena, în 1896 !

Regulile tehnice noi, impuse de organizatori la scrimă, au decis neparticiparea francezilor. Au profitat italienii și mai ales tînărul de 19 ani Nedo, cel mai vîrstnic dintre frații Nadi, de care vom mai auzi.

Nu am uitat, ci am lăsat dinadins la urmă întîmplarea cea mai dramatică din timpul jocurilor de la Stockholm, aceea legată de indianul Wa Thon Chuk, din tribul de piei roșii Siux, căruia colegii săi de la colegiul Carlisle din Pennsylvania îi ziceau Jim Thorpe. Tînărul metis a căzut victimă uneia dintre cele mai absurde reguli ale codului olimpic de atunci : așa-numita regulă a amatorismului. La Stockholm împlinise 23 de ani. Măsura 1,83 m și cîntărea 80 kg. Era vedeta colegiului său de atletism, baschet și fotbal american. Nu-i de mirare, cu înșușirile de mai sus. Era, fără îndoială, un atlet desăvîrșit. A cîștigat în mod strălucit două probe de atlet complet : pentatlonul (compus din : lungime, suliță, 200 m, disc, 1 500 m) și decatlonul. La decatlon, care va rămîne probă clasică, a realizat următoarele rezultate : 11,2 s pe 100 m ; 6,79 m la lungime ; 12,89 m la greutate ; 1,87 m la înălțime ; 52,2 s la 400 m ; 36,98 m la disc ; 15,0 s la 110 m garduri ; 3,25 m la prăjină ; 43,70 m la suliță și 4 : 40,1 la 1 500 m. Victoriile sale asupra celor mai apropiați adversari au fost copleșitoare. La decatlon a obținut un record care nu va putea fi depășit multă vreme, întrecînd pe al doilea clasat cu 688 de puncte, iar pe al treilea cu 999 de puncte !

La 6 februarie 1913, 6 luni după încheierea jocurilor, Amateur Athletic Union (un fel de federație americană de atletism) a comunicat Comitetului olimpic suedez că James Thorpe (nimeni nu-i mai spunea Jim) a jucat baseball, în 1909 și 1910, într-o echipă profesionistă din Carolina de Sud, primind un salariu de 60 de dolari pe lună. De la Stockholm, dosarul a fost trimis la Lausanne, la sediul C.I.O., care hotărăște, în același an, la 26 mai anularea rezultatelor și descalificarea lui James Thorpe, obligîndu-l pe acesta să înapoieze cele două medalii de aur.

A murit în 1953 de o criză cardiacă, la 64 de ani. Pînă la ultima suflare și-a deplîns durerea, și-a strigat nevinovăția și și-a reclamat medaliile de la Stockholm, singura-i comoară...

Jim Thorpe — victima uneia dintre cele mai dureroase drame ale vieții sportive — în plină acțiune.

MARTOR OCULAR

Victoria lui Ralph Craig pe 100 m în 1912 stă și astăzi sub semnul îndoielii. De ce, ne-o spune publicistul francez Gaston Bénac *în cartea sa de amintiri : „Campioni în culise", din care extragem următorul pasaj :*

„Ce s-a întîmplat ? Pur și simplu : antrenorul yankeu, sigur de victorie, întrucît 5 din cei 6 concurenți — Craig, Meyer, Lippincott, Belotte și Drew — purtau culorile Statelor Unite, a decis să evite ca un negru să cîștige primul titlu olimpic. Deci, cu sînge rece, Drew a fost închis în vestiar, sub pretextul că ar fi răcit. În ciuda protestelor lui vehemente, cursa s-a alergat fără el. Și astfel, numele lui Drew, omul cel mai rapid din lume, dinaintea primului război mondial, nu apare înscris în nici un palmares. Pielea sa era prea întunecată...".

Jucători de certă valoare, nu rezultate imediate !

(Urmare din pag. 1)

Folosirea permanentă a presingului, utilizarea rațională a jucătorilor, omogenitatea echipei, corectitudinea și eficacitatea acțiunilor tehnice și tactice de atac și apărare, au scos în evidență seriozitatea în pregătire, îmbinarea scopului imediat cu cel de perspectivă. Doi antrenori, două echipe, două competiții, un singur învingător — baschetul modern. Celelalte echipe se înscriu mai mult sau mai puțin pe aceste coordonate, atît în privința selecției, cît și în aceea a pregătirii. Este demn de remarcat faptul că la Brașov, unde apărarea om la om a fost obligatorie, formele agreesive ale apărării au fost folosite cu curaj și de multe ori cu succes.

În schimb, la Oradea, unde votul participanților a permis folosirea liberă a sistemului de apărare, s-a înregistrat un adevărat paradox. O SINGURĂ echipă, cea campioană, a folosit apărarea presing în permanență, TOATE celelalte avînd DE BAZĂ apărarea în zonă (atît la băieți, cît și la fete). Și dacă echipa campioană nu a abandonat nici un moment presingul, celelalte echipe au trecut la forme agresive numai în situația în care erau conduse. În această competiție în care folosirea apărării în zonă a fost dominantă (indiferent dacă mai fusese aplicată, la fete, și — aproape de loc — la băieți, prin participarea la jocurile de categoria A și B), cel mai organizat și mai eficace atac al zonei a fost prezentat tot de echipa Școlii Sportive nr. 1 București.

Aderînd prin vot la folosirea unui sistem care este interzis la competițiile de juniori, echipele (mai puțin campioana la fete) au scos în evidență, prin aceasta, slăbiciunile în pregătire și selecție.

Este adevărat că echipele finaliste la aceste competiții s-au impus față de celelalte prin existența unor valori individuale, însă evoluția pe plan internațional a baschetului și a metodelor moderne de antrenament ne obligă să atragem atenția tuturor profesorilor și antrenorilor care își desfășoară activitatea cu copiii și juniorii că nealinierea la orientarea modernă a antrenamentului și jocului nu au darul să creeze valori sportive individuale și de echipă și nici personalitate profesională.

Septembrie este luna „marilor bătălii" ale juniorilor mici și mari.

Vor fi finalele acestora „monumente ale adevărului ?"

Să sperăm !

DE LA O EDIȚIE LA ALTA

● La cele 16 ediții de pînă acum ale „internaționalelor" au luat parte reprezentanții a 35 de țări din toate cele 5 continente : **Albania (3 ori), Anglia (3), Austria (7), Australia (2), Belgia (8), Bulgaria (10), Cehoslovacia (10), R. P. Chineză (2), Cuba (1), Danemarca (4), Elveția (4), Finlanda (8), Franța (6), R. D. Germană (13), R. F. a Germaniei (4), Grecia (3), Iran (1), Islanda (5), Italia (5), Iugoslavia (6), Japonia (1), Luxemburg (4), Mongolia (1), Nigeria (1), Norvegia (5), Olanda (7), Polonia (11), R.A.U. (2), Senegal (1), S.U.A. (2), Suedia (6), Turcia (5), Ungaria (16), U.R.S.S. (9) și bineînțeles, România (16).**

● La ediția a XVII-a a acestei tradiționale competiții vor fi prezenți atleți și atlete din : **Anglia, Bulgaria, Chile, Cuba, Elveția, R. D. Germană, R. F. a Germaniei, Grecia, Italia, Iugoslavia, Norvegia, Olanda, Polonia, Spania, S.U.A., Tunisia, Turcia, Ungaria, Uniunea Sovietică și România.** Este vorba deci de participarea în întreceri a reprezentanților a 20 de țări, dintre care Chile, Spania și Tunisia sînt prezente pentru prima oară la startul acestor campionate. Ținînd seamă numai de numărul țărilor participante se poate aprecia că ediția din acest an a „internaționalelor" reprezintă o etapă calitativ nouă în istoria competiției, mai ales avîndu-se în vedere perspectiva imediată a Jocurilor Olimpice de la Ciudad de Mexico.

● Pe programul concursului de la Poiana Brașov figurează majoritatea probelor olimpice. Lipsesc doar cursele de maraton și 50 km marș și cele două probe combinate (decatlonul și pentatlonul).

● Stadionul din Poiana Brașov (altitudine 1020 m) a găzduit de-a lungul anilor mai multe competiții de atletism cu caracter intern și internațional. În rîndul acestora din urmă figurează cîteva meciuri pe care echipele reprezentative de juniori sau tineret ale României le-au susținut în compania formațiilor similare din **R. D. Germană, Polonia, Ungaria, R.S.S. Ucraineană ș.a.**

● Pe acest stadion, la 31 iulie 1958, **Iolanda Balaș** a realizat al 5-lea său record mondial la săritura în înălțime, cel de 1,81 m. Cea mai bună performanță înregistrată în Poiana Brașov îi aparține însă tot Iolandei Balaș (1,85 m în 1964).

● Dintre recordurile României, încă în vigoare la această dată, au fost stabilite la Poiana Brașov cel de la săritura cu prăjina (5,03 m **Petre Astafei — 1967**) și aruncarea suliței femei (60,68 m **Mihaela Peneș — 1967**).

● La startul diferitelor probe vor fi prezenți cîțiva dintre laureații Jocurilor Olimpice de la Tokio. Este vorba de **Mihaela Peneș** (I. suliță — 60,64 m), **Mohamed Gammoudi** (II. 10 000 m — 28:24,8), **Enrique Figuerola** (II. 100 m — 10,2), **Lia Manoliu** (III. disc — 56,97 m). În afara lor participă două campioane europene : **Christine Spielberg** (disc — 57,76 m) și **Marion Lüttge** (suliță — 58,74 m) precum și campioni ai Americii de Sud. Ar mai fi de notat și numele cîtorva dintre ultimii învingători la a III-a Săptămînă sportivă internațională de la Ciudad de Mexico, **Christos Papanikolau** (prăjină — 5,30 m), **Viorica Viscopoleanu** (lungime — 6.56 m), **Mohamed Gammoudi** (5 000 m — 14:41,0 și 10 000 m — 30:16,0), **echipa Cubei** (4x100 m — 39,9 s), **Miguelina Cobian** (100 m 11,4 s și 200 m — 23,1 s).

REGATA COPENHAGA

În calendarul competițiilor internaționale de amploare, considerate drept repetiții preolimpice, se înscrie — la sfîrșitul acestei săptămîni — și regata Copenhaga la caiac-canoe. La startul acestui concurs vor fi prezenți sportivi din numeroase țări europene, printre care și ROMÂNIA. Echipa noastră, însoțită de antrenorul emerit *Radu Hutan*, urmează să plece astăzi, pe calea aerului, în Danemarca. Delegația cuprinde, printre alții, pe caiaciștii *Vernescu, Sciotnic, Turcaș, Calenic, Conțolenco, Viorica Dumitru, Valentina Serghei*, precum și pe canoiștii *P. Maxim, A. Simionov, I. Patzaichin, S. Covaliov, C. Manea, M. Ionescu* ș.a.

AUTOMOBILIȘTI !

Rețineți telefonul : 11 91 71

Formînd acest număr între orele 7—22, puteți obține o asistență tehnică imediată, în orice situație vă veți afla, oriunde.

Atelierele mobile, autodepanatoarele și autotransportoarele întreprinderii „Ciclop" vă stau la dispoziție, cu personal calificat și mijloace tehnice moderne, pentru executarea de depanări rutiere, remorcări și transporturi de autoturisme avariate.

La cererea dv., serviciul de asistență tehnică al întreprinderii noastre, vă execută lucrări de prompte asistențe, la domiciliul dv.

Rețineți :

Serviciul de asistență

tehnică „Ciclop"

Telefon : 11 91 71

PATRU ÎNTR-O LOTCĂ

(Urmare din pag. 1)

(XVI) CAPITOL TEHNICO-GOSPODĂRESC

infirme într-o expediție. Nu le poți atinge, pentru că te frigi și nu le poți aranja pe o masă, pentru că nu o ai. Iar dacă ai masă, îți lipsește podeaua pe care s-o așezi. La urma-urmei, găsești și podeaua, dar pierzi foarte mult timp. Și noi n-avem timp. După sau înaintea supei de ciuperci sau de pui cu orez, mîncăm un fel „solid" : ouă tari, conserve de pește, telemea, brînză topită, roșii. Ceaiul de dimineață trebuie să semene cu un prînz.

Spălatul și micul dejun ne iau cel puțin o oră. Încărcarea lucrurilor în lotcă încă o jumătate. Spațiul fiind redus, trebuie, de fiecare dată, să demontăm și să remontăm lucrurile, ca și cum ar fi piesele unui mecanism.

De obicei, nu reușim să plecăm la o oră și jumătate de la trezire. Pentru că mai sînt „forme" de făcut. Cele mai reduse „forme" cer drumuri, conversații și, în cel mai bun caz, zîmbete. Uneori și surîsuri acre. Și noi sîntem privilegiați, fiind patronați de un ziar central. Un biet călător însă, fără sprijinul unei redacții, s-ar pierde datorită „formelor", atît de benigne în aparență. Călătorul e socotit încă, de către unii, un paria și tratat cu asemenea suspiciune încît, obosit, ar fugi înapoi acasă în a treia zi. Iată însă că am făcut și „formele".

Dezlegăm funia de sizal, care ne leagă de o piatră. Împingem barca și sărim în ea. Prima manșă — ca să spunem așa — ține cel puțin cinci ore. Sau șase. Cartul la rame e de cîte două ore, după care schimbăm — unul vîslește, altul rămîne la cîrmă. După Turnu Severin, unul dintre noi s-a îmbolnăvit și a abandonat, astfel că am rămas numai doi pentru a mînui ramele — a fost parcă mai ușor, deci ilenta faptului că s-a mărit cartul. Dunărea fiind scăzută, deci lentă, trebuie să alternăm „trasul" normal cu „trasul" în forță. În primul caz, dacă apa e liniștită și nu avem vînt din față, atingem șapte kilometri pe oră. În al doilea caz, trecem de nouă kilometri, dar asta pe mici intervale de timp. Media pe vreme bună și la curentul apei — aproape inexistent pe lîngă mal — variază puțin în jurul a șapte km/h. Media aceasta e în funcție nu numai de viteza apei și de efortul nostru, ci și de anafoarele pe care le ocolim, de apropierea unui ostrov interesant, de încercarea de a fotografia un stîrc cenușiu sau, adeseori, din necesitatea de a asculta liniștea scoțînd ramele din apă. Minute de-a rîndul ascultăm chemările sălbatice ale pescărușilor aciuiți pe un grind abia apărut din ape. La ora unu și jumătate — 13,30 pentru pedanți — oprim. Căutăm de obicei o porțiune umbrită a țărmului sau un ostrov accesibil și împădurit.

Masa de prînz seamănă foarte mult cu cea de dimineață. Chiar prea mult pentru un om cu fantezie gastronomică. Urmează o oră de pauză, care nu e totdeauna respectată, dar care e strict necesară în miezul torid al zilei. La trei și jumătate-patru după amiază pornim din nou pentru încă trei sau patru ore.

Experiența primelor zile ne-a învățat că e mai bine să ridicăm cortul pe lumină. Dacă soarele a apus și apar țînțarii, devenim, nu se știe pentru ce, surescitați. Baterea țărușilor cortului e acompaniată de blesteme — anofugul te apără într-adevăr de înțepături, dar țiuiturile nu încetează o clipă la două degete de urechi.

În sfîrșit, corturile sînt ridicate. Se poate fierbe a treia supă a zilei sau consuma pentru a treia oară porția de roșii cu brînză topită. Între timp, se face socoteala kilometrilor parcurși și se propune doborîrea unor recorduri personale.

Adormim fără a ști, în ciuda cărților cărate din București și a lanternei sau a felinarului de vînt care tremură ușor.

Și toți sîntem de acord că e grozav.

Fiindcă e, într-adevăr, grozav.

CELE 8 MINUNI ALE FOTBALULUI

IV

● Intră în scenă squadra azzurra ● Destăinuirile unui „vecchio", îndrăgostit de fotbal ● Cele trei stînci ale lui Vittorio Pozzo ● Neuitatul meci Italia — Spania

Evenimentele însă s-au precipitat, și nu în ritmul unui „vals vienez", ca să păstrăm culoarea evocării precedente. Apropierea unei noi ediții a campionatului mondial polariza atenția tuturor celor ce își consumau din ce în ce mai mult timp liber în tribunele stadioanelor.

Această masă de iubitori ai fotbalului comenta rezultatele, le compara, cîntărea șansele echipelor și găsea totdeauna, în mod miraculos, favoriți pe măsura dragostei ce o revarsă dincolo de marginile tribunei înspre magicul dreptunghi de iarbă. În această lume eterogenă, circulau tot mai insistent în anii 1931—1933 aprecieri elogioase pentru un nou team, care se îndrepta încet, dar sigur, spre celebritate. Era „squadra azzurra", *selecționata Italiei, pregătită și dusă spre culmile gloriei de* Vittorio Pozzo. *În acei ani, fotbaliștii italieni disputaseră 21 de jocuri internaționale, cîștigînd 14, realizînd cinci drawuri și înclinînd steagul doar de două ori. Era un palmares prestigios, mai ales dacă ținem seama că adversarii nu fuseseră de loc neglijați:* Spania *lui* Ricardo Zamora, Cehoslovacia *lui* Planicka, Zenișek, Dancik, Sobotka, Puc *și mai ales* Wunderteam-ul. *Așa că nimeni nu se mira dacă alături de idolii vienezi, amatorii de fotbal și consumau flacăra admirației și cu* Combi, Rosetta, Ferrari, Schiavio *sau* Meazza, *cărora li se adăugaseră argentinienii proaspăt naturalizați italieni:* Monti, de Maria *și* Orsi. *Deci, importul de fotbaliști sud-americani nu l-a inventat profesionismul postbelic ci... „amatorismul" anilor cînd filmul sonor începuse să facă ravagii.*

Așa că nimeni nu a găsit nejustificată sau inoportună alegerea Italiei ca gazdă pentru cea de a doua ediție a campionatului mondial. Și azzurrii s-au arătat capabili nu numai să organizeze ireproșabil acest campionat, ci să-l și cîștige, dirijați de acel om pe care tifosii italieni l-au adulat ani de zile și pe care acum l-au uitat cu ingratitudine: Vittorio Pozzo.

Pe Vittorio Pozzo *l-am văzut pentru prima oară cînd eram copil. Înghesuit pe malul de pămînt de la ANEF, așteptam cu inima galopînd, în acea zi de iunie a anului 1939, să iasă pe gazon dublii campioni ai lumii. Echipa României înfrunta, la București, Italia și pentru o clipă privirea mi s-a oprit la acel om cu părul alb, înconjurat de gazetari. Era* Vittorio Pozzo. *Apoi, am uitat de tot. Jucau fotbaliști celebri, aveam în față pe cei ce lumea balonului rotund îi zeifica. Au învins italienii cu 1—0 (a înscris Colaussi în min. 32), dar am plecat încîntat, cu acumulatorii memoriei încărcați pentru o viață întreagă. Și eu, și alți puști am ovaționat cele două echipe la ieșirea de pe teren. Jucaseră* ROMÂNIA: Pavlovici — Slivăț, Lengheriu — Vintilă, Juhasz, Lupaș — Orza, Reuter, Baratki, Bodola, Dobai; ITALIA: Olivieri — Foni, Rava — Campatelli, Andreolo, Locatelli — Biavati, Perrazzolo, Piola, Meazza, Colaussi.

Și după ani și ani, am avut prilejul să-l cunosc personal pe Vittorio Pozzo. *Într-un miez de noapte, anul trecut, așteptam pe aeroportul Băneasa selecționata Italiei. Și cînd elegantul Caravelle și-a stins geamătul jeturilor, am avut surpriza ca în grupul de ziariști sosiți în Capitală cu squadra azzurra să zăresc un bătrîn cu pas șovăitor, cu mîinile uscate și puțin tremurinde, dar cu o privire vie și arzătoare. Era* Vittorio Pozzo. *A doua zi, am evocat împreună, clipele de glorie ale faimoasei echipe făcîndu-l pe acest „vecchio", iremediabil îndrăgostit de fotbal, să retrăiască nostalgic, tot ce i-a putut da mai frumos dragostea de-o viață.*

14

— A trebuit să învingem trei stînci dure, nu trei echipe, pentru a ne vedea visul cu ochii, atunci, în 1934...

Așa și-a început celebrul Pozzo povestea. Și cînd își aprecia, acum după mai bine de 30 de ani, adversarii așa, nu greșea de loc. Pentru a deveni campioană a lumii squadra a învins pe rînd Spania, Austria, Cehoslovacia.

Sferturile de finală au prilejuit o confruntare care a

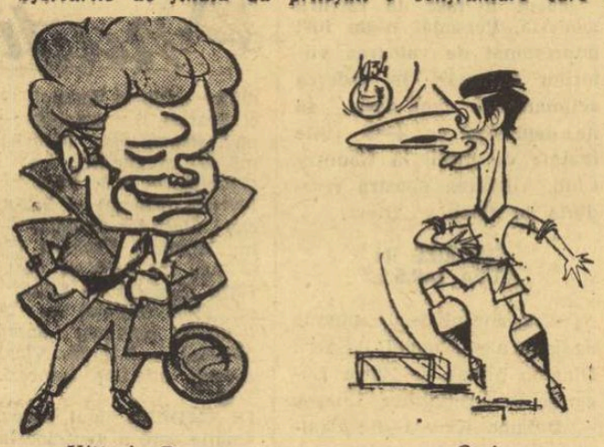

Vittorio Pozzo — *Orsi*

Văzuți de NEAGU RĂDULESCU

încordat atenția la maximum, stîrnind un interes enorm. Se întîlneau Italia *și* Spania. *Teatrul de luptă era un stadion cochet, așezat la poalele renumitei coline Fiesole din* Florența, *orașul în care cu sute de ani în urmă meseriași, artiști, negustori și nobili își uitau rangul pentru o zi pe an, jucînd „calcio" în piața Segnoriei. Acum, jucau „calcio" nu pe caldarîm, ci pe gazonul stadionului Berta, reprezentativele Italiei și Spaniei, conduse fiecare nu de cîte un senior ci de căpitanii de echipă. Ei erau amîndoi portari și veritabili seniori ai fotbalului:* Gian-Piero Combi — *Italia și* Ricardo Zamora — *Spania.*

Pe o căldură sufocantă, cele două formații au luptat cu

15

înverșunare timp de 120 minute, fără ca vreuna din ele să-și apropie victoria. Doar două goluri s-au înscris în acest joc și meritul pentru că scorul a fost așa de mic a revenit celor doi căpitani și portari în același timp, care au apărat excepțional. Ambele goluri s-au înscris din lovituri libere: Ferrari *pentru azzurri și* Regueiro *pentru spanioli.*

După consumarea prelungirilor jucătorii abia au ajuns la cabine. Atît erau de epuizați! Iar a doua zi, vineri 1 iunie, trebuia să se rejoace partida. Cu același fotbaliști? Părea imposibil. Italia a aliniat o formație cu cinci jucători proaspeți, iar Spania a prezentat pe teren doar patru din eroii întîlnirii din ajun. Marele „don Ricardo" a cedat locul în poartă lui Nogues. *Culmea este că imediat după începerea disputei, extrema stîngă spaniolă* Bosch *a fost lovit de argentino-italianul* Monti. *Rămași în 10 jucători valizi, spaniolii, însuflețiți de curajul cu care juca celebrul lor fundaș* Quincoces, *au rezistat eroic, pierzînd cu 0—1. Golul victoriei italiene a fost înscris de* Meazza, *supranumit „cel frumos", care în cel de al 11-lea minut a reluat în plasă o centrare a lui* Orsi.

Așadar, Italia s-a calificat în semifinale. Clipele de euforie au fost însă de scurtă durată. Tifosii, a căror bucurie era fără margini, și-au temperat subit explozia de entuziasm: peste 48 de ore squadra urma să întîlnească în semifinale Wunderteamul! Și azzurri abordau acest meci, spre care se îndreptau gîndurile tuturor, după o epopee fotbalistică de 210 minute.

Temerile s-au dovedit însă neîntemeiate. Duelul squadra azzurra — Wunderteam n-a fost de loc „apoteotic", așa cum îl pronostica un cronicar cu imaginație bogată. „Furia" latină nu s-a lăsat înșelată de ritmul ademenitor al valsului vienez și, din nou Meazza, a punctat o singură dată, suficient totuși pentru a da tifosilor un pai de care aceștia au stat agățați, cu sufletul încins, pînă în minutul 90. A învins, deci squadra cu 1—0, un Wunderteam, a cărui glorie începuse să se estompeze. Italia era în finală.

Aci în disputa ultimă se profila la orizont o altă stîncă. Poate cea mai tare și mai colțuroasă dintre toate trei: redutabila reprezentativă a Cehoslovaciei, în frunte cu faimosul portar Planicka.

Călin ANTONESCU

(Va urma)

DOSARUL „B" 1967/1968

...Înregistrate, parafate, aranjate — și, credem, noi, citite de cineva din forul nostru de specialitate — cîteva sute de pagini dactilografiate, însumînd activitatea fotbalistică din divizia secundă și purtînd la această oră pecetea „B" 1967/1968 au intrat, cum s-ar zice, în... istorie. Reporterul, curios din fire, a răsfoit dosarul și... a avut un dialog imaginar cu semnatarii rapoartelor: președinți de cluburi și asociații, președinți ai secțiilor de fotbal și antrenori ai echipelor. Fiecare întrebare a găsit, mai mult sau mai puțin, răspunsurile dorite în filele îndosariate, răspunsuri cărora REPORTERUL NU LE-A FĂCUT NICI O INTERVENȚIE, NICI CHIAR DE ORDIN STILISTIC.

— Am dori, așadar, să aflăm, pentru cititorii „Sportului", criteriile de bază ale desfășurării activității echipelor dv.

— Criteriile de bază? Traducerea în viață a hotărîrilor F.R. Fotbal privind creșterea calitativă a fotbalului pe plan intern și internațional — a sărit ca ars raportul nr. 21223, trimis de A.S. VICTORIA ROMAN.

— Just! După cum vedem, ați avut obiective înălțătoare. Cum se face, însă, că tocmai dv. ați retrogradat în „C"?

— Menționăm că toți componenții echipei noastre au jucat sub valoarea lor individuală posibilă, au avut multe reținere, nu s-au bătut în suficientă măsură cu adversarul lor direct, au pasat prea mult greșit, atît la pasele scurte cît și la pasele lungi, prea puțină mișcare în teren, joc prea lent în fazele de finalizare...

— Mulțumesc, VICTORIA ROMAN. Într-adevăr, cu asemenea fotbaliști nu aveți ce căuta în divizia B. Această idee a mai consemnat-o cineva?

— De la început, trebuie să arătăm (din raportul nr. 21487 al A.S. CUGIR) că antrenorul Gh. Dungu nu a privit cu seriozitate pregătirea tehnică și tactică a echipei, nu a căutat să rezolve divergențele dintre jucători.... influențînd direct pregătirea moral-volitivă a jucătorilor. Acești factori s-au manifestat la majoritatea jucătorilor, materializîndu-se îndeosebi în lipsa simțului de răspundere, într-o pregătire superficială și în tratarea cu indiferență a problemei vitale de a rămîne sau nu în divizia B.

— Ce măsuri ați luat?

— Toate acestea au impus luarea de urgență a unor măsuri organizatorice, printre care: schimbarea imediată a antrenorului Dungu, reorganizarea secției de fotbal, introducerea în echipă a doi juniori localnici și aducerea unui antrenor care să se preocupe în mod serios de pregătirea echipei.

— Și care au fost rezultatele?

— Cu toate măsurile luate.... pînă la sfîrșitul campionatului echipa s-a clasat pe ultimul loc în clasament, fiind obligată să participe în baraj, unde a obținut dreptul de a juca în continuare în divizia B.

— Cred că sînt în asentimentul dv. dacă afirm că acum, la Cugir, conducerea asociației și a secției de fotbal respiră ușurate. Ați rămas în „B". Păcat că nu ne-ați dat nici un exemplu de jucători recalcitranți, de măsuri luate împotriva lor și nu numai asupra antrenorilor. Pe aici, pe la dv., s-a stat prost și în ceea ce privește organizarea meciurilor, atitudinea pe care ca gazde o aveți față de echipele oaspe, ca să nu mai vorbim de aceea față de arbitri, care, în dezacord cu cunoștințele dv. despre regulament, nu v-au acordat lovituri de la 11 metri ori de cîte ori le-ați reclamat. Nu face însă nimic că asemenea exemple nu figurează în raportul trimis. Le avem noi notate. Poate sînt, totuși, asemenea exemple prin alte părți?

— Am avut jucători care, neînțelegînd indicațiile date de antrenori, au comis unele abateri, fapt pentru care au fost sancționați (din raportul nr. 21216 al A.S. CHIMIA RM. VÎLCEA) așa cum a fost jucătorul Dașcu Virgil, care, cu ocazia întîlnirii cu Politehnica Iași, lovind intenționat pe adversar, a fost eliminat din joc și suspendat trei etape. Jucătorul Neagoe Marin care, cu ocazia întîlnirii cu Chimia Suceava, a insultat pe conducătorul jocului, a fost eliminat și suspendat trei etape. Aceasta a dus la descompletarea formației și, desigur, la insuccese...

— Și acum o întrebare cu caracter tactic. Ce variante de joc au aplicat echipele din „B"?

— Echipa noastră a aplicat varianta: 1—1—4—2—3 în jocurile din deplasare și 1—4—2—4 în jocurile disputate acasă (CEAHLĂUL PIATRA NEAMȚ).

— Am perfecționat jocul în cadrul sistemului cu 4 fundași: 1—4—2—4 și 1—4—3—3 (POLITEHNICA TIMIȘOARA).

— Ideea centrală a fost legată de ceea ce numesc „defensiva activă", termen împrumutat din box și care constă într-un joc în care poziția de apărare permite asigurarea permanentă a securității propriei porți prin închiderea unghiurilor — un mijlocaș central de acoperire care tatonează și frînează jocul adversarului. Unul din fundașii centrali joacă mai în spate, elastic, cu rolul de dublaj a celorlalți trei fundași. Doi mijlocași care în poziție de apărare închid și ei unghiurile către poartă și anihilează jocul mijlocașilor adverși și 3 atacanți avansați cu puține servicii de apărare, și aceasta numai pînă la jumătatea terenului... Subliniem că ideea de apărare a reușit, am primit goluri, relativ puține (aceasta și datorită valorii jucătorilor-apărători) și, totodată, am realizat goluri numeroase, de efect, care au surprins adversarul... (din raportul antrenorului Constantin Rădulescu *de la C.F.R. CLUJ).*

— Fără discuție că ideile formulate teoretic (în diferite rapoarte) nu pot fi în întregime puse în practică, mai ales că ele sînt dependente de jucători ce pot greși în lupta sportivă cu adversarul care, se știe, își impune și el ideea de joc. Dorim să aflăm, în această ordine de idei, care sînt mijloacele de informare ale antrenorilor? Cum vă documentați, cum aflați tot ce este nou în fotbalul mondial? După o îndelungată căutare, în dosarul „B" 1967/1968, nu am aflat acest răspuns. Motiv pentru care o veche doleanță, aceea a organizării unui sistem de documentare pentru informarea tuturor antrenorilor, trebuie să rămînă în atenția F.R. Fotbal.

Alte probleme stringente?

— Am avut și avem greutăți în privința terenului de joc atît pentru antrenamente cît și pentru jocurile oficiale (stă scris cu litere groase în raportul nr. 21211 al A.S. OLIMPIA ORADEA), fiindcă terenul de la stadionul Tineretului nu corespunde. Jocurile de campionat au fost programate pe stadionul Crișana. În legătură cu această chestiune trebuie să arătăm că terenul din incinta stadionului Tineretului, chiar dacă va fi regazonat se va degrada, deoarece nu are cine să-l îngrijească, Școala sportivă, căreia îi aparține, neavînd secție de fotbal. Acest stadion are și o tribună cu o capacitate de 6 000 de locuri. Solicităm organelor competente să acorde dreptul de proprietate asociației sportive Olimpia, măsură care ar servi interesul fotbalului orădean...

...Tîrziu în noapte, am terminat de răsfoit dosarul „B" 1967/1968. Din noianul de preocupări ale echipelor am reținut cîteva cu caracter generalizator. Spre deosebire de anii trecuți, conducătorii și antrenorii echipelor din „B" nu și-au luat angajamente exagerate. După felul în care majoritatea asociațiilor și cluburilor și-au expus în scris activitatea cu toate greutățile pe care le mai întîmpină, te impresionează plăcut (citind rapoartele) dragostea lor pentru acest sport, pasiunea cu care muncesc să-l facă din ce în ce mai frumos. Desigur, sînt și excepții nedorite ca, de pildă, angajamentele demagogice ale antrenorului „proaspetei" retrogradate, A. S. VICTORIA ROMAN: „...Îmi iau angajamentul ca pe viitor să caut să remediez toate lipsurile constatate pe tot parcursul campionatului și să fiu mai sever cu jucătorii, să pun în practică tot ce e nou în fotbalul modern, aplicînd întocmai dispozițiile F.R. Fotbal pentru a contribui la ridicarea calitativă a fotbalului din țara noastră...".

Vorbe. Vorbe de care nu mai are nevoie fotbalul nostru.

Cristian MANTU

NOTE

● Vaczi în țara moților

Cînd Minerul Baia de Criș a cîștigat ultimul meci din campionatul interjudețean (3—1 cu Moții Abrud), în localitate bucuria iubitorilor fotbalului a fost de nedescris. Antrenorul, fostul internațional Gheorghe Vaczi a luat parte, firește, la bucuria fotbaliștilor, dar, ca un tehnician încercat, a și început să se gîndească la greutățile viitorului campionat și, bineînțeles, la configurația viitoarei echipe. În consecință, pentru a da mai multă vigoare formației, Vaczi a și promovat cîțiva tineri din pepiniera Minerului Baia de Arieș. Iată-i: Mladin — 17 ani, Sămărghițan — 17, Vodă — 17. Trif — 18, Giurgiu — 20. În rest, Minerul va conta pe următorul lot: Buzdugan — 20, Felea — 22 (portari), Pantea — 25, Mocanu — 31, Prața — 27, Kelemen — 23 (fundași); Popa — 24, Desmereanu — 29, Drăguț — 23, Popa — 21, Deaș — 22, Oprea — 22, Gordiță — 25 (înaintași).

La 11 august, toți cei 1 700 de susținători ai Minerului Baia de Criș vor încuraja, din toată inima, echipa lor, în primul meci al campionatului, cu Aurul Zlatna. (R. C.).

● Echipa a promovat, dar...

După o absență, nu prea îndelungată, Unirea Negrești (județul Vaslui) a cucerit dreptul de a activa din nou în divizia C (seria I). De data aceasta, conducerea asociației Unirea, precum și cea a secției de fotbal s-au străduit (deși n-aveau condiții dintre cele mai bune) să formeze un „11" omogen, în care predomină elementele tinere. Iubitorii fotbalului din orășelul moldovean își pun mari speranțe în echipa lor și speră ca fotbaliștii să-i reprezinte cu cinste în divizia C. Dar (pentru că există și un... „dar"), cu trei săptămîni înaintea competiției stadionul din Negrești se prezintă într-o stare deplorabilă. Este cazul, credem, ca organele locale să acorde de urgență ajutorul necesar sportivilor din Negrești pentru punerea la punct a stadionului. (T. R.).

ASPIRANȚII

În orașul de la poalele Petricicăi, Piatra Neamț, pe șoseaua ce duce spre Săvinești, se află clădirile moderne ale Grupului școlar chimie. În acest an, aici, nu s-a întronat vacanța. Într-una din clădiri s-a instalat un grup de studenți aflați în practică la uzinele din apropiere, iar în cealaltă — 30 de tineri fotbaliști, dornici de a cuceri un loc în echipa ce ne va reprezenta în viitorul turneu U.E.F.A.

În fiecare zi, de dimineață, de multe ori și după amiază, ei pot fi găsiți pe stadionul Ceahlăul, exersînd de zeci de ori stopul, pasarea balonului sau șutul la poartă din diferite poziții. Antrenorii *Gh. Ola, N. Gorgorin, Al. Dan* și *G. Dumitrescu* îi îndrumă cu multă grijă, îi ajută pe fiecare în parte să-și îmbunătățească execuțiile tehnice, pregătirea fizică și cea tactică. Pe parcurs au fost programate cîteva colocvii, în compania unor parteneri mai vîrstnici. Majoritatea tinerilor jucători s-au comportat mulțumitor. Petreanu, Caniaro, Manda, Grigore și Ariciu au arătat, atît la antrenamente cît și la jocuri, că doresc să fie prezenți anul viitor la întrecerea din R. D. Germană a echipelor reprezentative de juniori.

Se pare că pregătirea comună și-a atins scopul, datorită în primul rînd faptului că antrenorii au putut să se fixeze asupra lotului și, în același timp, să pregătească pe unii jucători pentru posturile deficitare în fotbalul de performanță, în special atacanți centrali, fundași de margine și extreme stîngi. Pe lista „aspiranților" în „11"-le de bază figurează: *Ion Grigore* (fundaș central la Metalul Tîrgoviște, născut în 1951). *Marian Petreanu* (înaintaș central la Rapid București, 1950). *Costică Ștefănescu* (mijlocaș stînga la Steaua București, 1951). *Attila Caniaro* (extremă dreaptă la A.S.A. Tg. Mureș, 1951). *Liviu Drăgoi* (extremă stîngă la Chimia Făgăraș, 1951). *Radu Ionescu* (extremă dreapta la Progresul București, 1951). *Ion Ghirca* (fundaș dreapta la Industria sîrmei, 1951). *Doru Manda* (fundaș stînga la Unirea Drăgășani, 1951). *Daniel Ariciu* (portar la F.C. Argeș, 1950). *Ion Helvei* (fundaș central la Victoria Carei, 1953). *Vasile Simionaș* (mijlocaș stînga la Dinamo Bacău, 1950). *Constantin Pană* (mijlocaș dreapta la F.C. Argeș, 1950), și *Arpad Bordi* (înaintaș central la Chimica Tîrnăveni, 1950).

★

De la 18 iulie, numărul tinerilor fotbaliști din tabără s-a dublat. Aspiranților la lotul U.E.F.A. li s-au alăturat elemente și mai tinere: juniori născuți între anii 1951—1953. Aceștia vor fi pregătiți pentru a deveni jucători multilaterali de către prof. *C. Ardeleanu, prof. M. Birsan* și maestrul emerit al sportului *D. Macri*. În cele trei săptămîni (18 iulie — 8 august), ei vor acumula cunoștințele tehnico-tactice la cerințele jocului actual, pentru a realiza dinamica jocului în cadrul sistemului cu 4 fundași. Pregătirile acestora se desfășoară pe un ciclu de 4 zile, în care se împletește în mod armonios antrenamentul fizic și tehnico-tactic. În mod deosebit s-a pus accentul pe adaptarea treptată la tempoul rapid în desfășurarea acțiunilor, pe circulația rapidă a balonului — deci reducerea timpului de execuție — și desfășurarea jocului pe întreaga lățime a terenului. La antrenamente s-au aplicat exerciții care decurg din acțiunile de joc, iar pregătirea individuală s-a efectuat de multe ori cu execuții în grup.

De pe acum au apărut cîteva elemente talentate ce se evidențiază prin conștiinciozitate în pregătire. Ne referim la *Ion Atodiresei* (extremă dreapta la U.T.A., născut în 1952), *Vasile Niță* (mijlocaș dreapta la Ceahlăul P. Neamț, 1952), *Gabriel Apolzan* (fundaș central la Steaua București — deci ca și tatăl său, 1951), *Viorel Vișan* (mijlocaș stînga la C.F.R. Cluj, 1952), *Cristian Sămăreanu* (mijlocaș dreapta la Dinamo București, 1952), *Mihai Dănilă* (înaintaș central la Politehnica Iași, 1952) și *Ion Boiț* (fundaș central la Centrul „23 August" București, 1953). Dar, pînă la închiderea taberei mai sînt multe zile, așa că lista rămîne deschisă...

Și acum cîteva cuvinte despre condițiile în care se desfășoară activitatea. Toți interlocutorii au avut numai cuvinte de laudă despre alimentație, condițiile de cazare și calitatea terenului de joc. Deci, condiții optime. La crearea lor o contribuție însemnată au adus-o Federația română de fotbal, directorul Grupului școlar chimie — I. Dascălu, precum și consiliul județean pentru educație fizică și sport, prin metodistul de fotbal, *T. Coman*.

P. VINTILA

83.172 lei pe un bilet sfert la Loto

ÎN ATENȚIA CIȘTIGĂTORILOR DE LA CONCURSUL EXCEPȚIONAL PRONOEXPRES DIN 21 IULIE 1968.

Plata premiilor se face astfel:

ÎN CAPITALA, începînd de marți 30 iulie 1968, prin casieriile Loto-Pronosport.

În provincie, începînd aproximativ de joi 1 august 1968, prin casieriile Loto-Pronosport și prin mandate poștale.

Astăzi este ultima zi în care vă mai puteți procura biletele pentru tragerea Loto de mîine care va avea loc la București în sala Clubului Finanțe Bănci din strada Doamnei nr. 2 cu începere de la ora 19.00. Tragerea va fi radiodifuzată.

PRONOEXPRES

numerele extrase la concursul nr. 30 din 24 iulie 1968

Extragerea I:
7 40 28 34 38 30 — 12 18
Fond de premii: 383.284 lei
Extragerea a II-a:
1 9 4 21 27 23 — 45 47
Fond de premii: 289.723 lei

LOTO

premiile tragerii din 19 iulie 1968

Categoria I: 1 variantă sfert a 83.172 lei; a II-a: 3 x 31.169 lei; a V-a: 602 x 301 lei și a 1.962 lei și 83 a 490 lei; a IV-a: 329 x 477 lei și 425 x 119 lei; a V-a: 601 x 301 lei și 903 x 75 lei.

Cîștigătorul categoriei I sfert: Andron Gheorghe din Vatra Dornei.

Pregătiri... Pregătiri

Kraus (în tricou alb) în luptă pentru balon cu un apărător craiovean.

Foto: TEODOR ROIBU

UN NOU MECI AL ECHIPEI U.E.F.A.

La Piatra Neamț, lotul U.E.F.A. a întîlnit într-un joc de pregătire formația de tineret Dinamo Bacău. Jocul s-a terminat la egalitate: 2—2 (0—2).

F. C. ARGEȘ—UNIVERSITATEA CRAIOVA 1-2 (1-2)

PITEȘTI, 24 (prin telefon, de la trimisul nostru). 10 000 de spectatori au asistat la primul joc de verificare, disputat acasă, de către echipa F.C. Argeș. Piteștenii s-au comportat submediocru, în schimb studenții craioveni au constituit, prin fotbalul practicat, o plăcută surpriză. Antrenorul Ștefan Coidum a reușit, într-o scurtă perioadă (nici 3 săptămîni), să transmită noilor săi elevi începutul unei idei de joc, bazată pe multă mișcare în teren și pe o permanentă circulație a balonului. Au înscris pentru învingători Bălan (min. 9) și Martinovici (min. 17), profitînd de greșelile comise de Ilie Stelian. Golul învinșilor a fost marcat de C. Radu (min. 40). S-au remarcat Mincă, Bălan, Martinovici (Universitatea), Ion Vasile, Dobrin, Nuțu (F.C. Argeș). Au evoluat formațiile: **F.C. Argeș:** Niculescu (min. 46 Ion Vasile) — Ioniță, Ilie Stelian (Păciulete min. 27), Barbu, Ivan (Ivan II min. 67), Olteanu, Prepurgel, Radu, Dobrin, Kraus (Nuțu min. 40), Jercan, (Țurcan min. 46). **„U" Craiova:** Gaboraș (Pilcă min. 46) — Nicolescu, Mincă, Popa, Deliu, Strîmbeanu, Ivan, Martinovici, Niță, Bălan (Sfîrlogea min. 58), Cîrciumărescu.

În deschidere: F.C. Argeș (tineret) —Chimia Rm. Vîlcea (div. B) 2—1 (0—0).

D. VIȘAN

DINAMO BUCUREȘTI VA JUCA ÎN BERLINUL OCCIDENTAL

Azi la ora 12, echipa Dinamo București va pleca spre Berlinul occidental, unde sîmbătă, 27 iulie, va întîlni într-un meci amical formația locală Herta.

Ieri, pe stadionul său, formația dinamovistă a susținut un joc de verificare în compania echipei Flacăra roșie: Scor 14—0!.

INDUSTRIA SÎRMEI CÎMPIA TURZII-A.S.A. TG. MUREȘ 2-3 (1-1)

Au înscris Sico (2) și Mureșan pentru oaspeți, Sardi și Szucs pentru gazde.

CĂTRE REDACȚIA ZIARULUI SPORTUL

Clubul sportiv Steagul roșu Brașov, secția de fotbal, vă roagă să consemnați că la 16 iulie 1968 au fost reluate antrenamentele în vederea începerii noului campionat de fotbal (divizia B). Zilnic au loc două ședințe de pregătire, sub conducerea antrenorilor S. Ploeșteanu și N. Proca. Lipsesc nemotivat de la antrenamente următorii jucători: Alecu, Papuc, Ciutac și Ivăncescu. Pentru aceste grave abateri secția de fotbal a hotărît suspendarea lor pe timp nelimitat.

Biroul secției de fotbal
vicepreședinte
ing. MIHAIL BALTAG

N. N. Jucătorul Ivăncescu a făcut o vizită la subredacția Sportul din Brașov și a declarat corespondentului nostru Carol GRUIA că este invoit 10 zile de către antrenorul Ploeșteanu adăugînd că joi 25 iulie se va prezenta la antrenament.

Care este, deci, realitatea în cazul Ivăncescu?

AGENȚII DE CIRCULAȚIE

Cu prilejul Raliului Dunării s-au distins din nou, prin devotamentul lor și am spune prin simțul lor sportiv, agenții de circulație aparținînd organelor de miliție din țara noastră.

Aventura nefericită de care se plînge concurentul român Puiu — deturnat de la ruta normală de către agenți de circulație — s-a petrecut pe o portiune de traseu în străinătate.

CORESPONDENȚĂ DIN BERLIN

Antrenorul Günther Lein ne vorbește despre Ritta Schmidt, Ciudad de Mexico și Iolanda Balaș

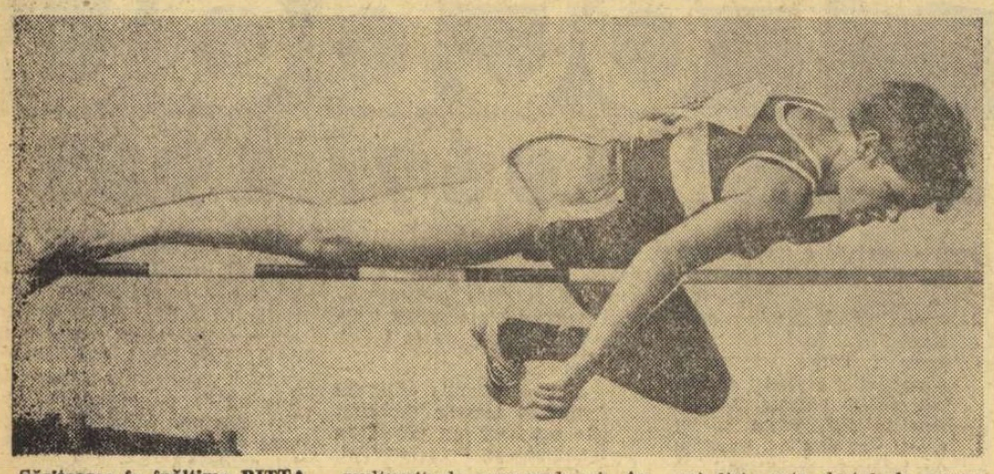

Săritoarea în înălțime RITTA SCHMIDT (R. D. Germană) care a realizat recent performanța de 1,87 m a devenit la ora actuală unul din principalele subiecte de discuție printre amatorii de atletism. Colaboratorul nostru din Berlin, Eberhard Bock, ne transmite o scurtă convorbire cu antrenorul ei, Günther Lein — fost și el săritor în înălțime (2,04 m în 1959) — în care acesta destăinuie cîteva din secretele elevei sale.

— Ce calități are Ritta ?

— Este extrem de receptivă la toate îndrumările mele, inteligentă, foarte calmă în concurs și conștiincioasă la antrenamente. Are o detentă remarcabilă care explică faptul că sare cu peste 10 centimetri peste înălțimea ei !

— Cum priviți evoluția ei la J. O. ?

— În prezent sînt foarte mulțumit de progresele ei. Aș fi bucuros să-și mențină forma sportivă pînă la J. O. Dar, a considera de pe acum — așa cum fac unii — că Ritta este ca și posesoare a medaliei de aur, este o mare greșeală. Eu nu primesc felicitări anticipate...

— Sînteți pesimist din fire ?

— Nu. Dar foarte precaut. În sport se pot întîmpla multe lucruri neprevăzute, de ultim moment, care pot răsturna orice calcul și orice pronostic.

— Ce rezultat poate asigura locul I la J. O. ?

— Azi, 1,80 m nu mai reprezintă mare lucru. La Ciudad de Mexico se va cîștiga cu siguranță cu un rezultat de peste 1,85 m.

— Care ar fi atletele capabile de o asemenea performanță ?

— Excluzînd pe elevele mele (Ritta Schmidt și Karin Schulze) lista este destul de mare : Okorokova, Montgomery, Valentova, Faithova, Blagoeva etc. Dar, mai știi, cine poate apare și peste noapte ?

— Considerați că retragerea Iolandei Balaș a stimulat pe celelalte săritoare să atace ștacheta înălțată la peste 1,80 m ?

— În oarecare măsură, cred că da. Întotdeauna cînd o atletă extraordinară, ca Iolanda Balaș, deține un rezultat de-a dreptul uimitor, celelalte concurente nici nu mai încearcă să se apropie de performanța respectivă socotind că n-au șanse de reușită. Este o chestiune care ține de psihicul sportivului. Acum, după ce Ioli a lăsat locul I vacant, în rîndul săritoarelor s-a creat un stimulent general pentru medalia olimpică de aur.

— Credeți, totuși, că recordul Iolandei va fi depășit ?

— Este foarte posibil. M-am convins de acest lucru cînd Ritta a trecut peste ștacheta înălțată la 1,87 m. La acest lucru se gîndesc desigur și bunii mei prieteni, soții Sőter, cărora țin să le transmit, pe această cale, urările mele de bine în căsnicia începută, dorindu-le, totodată, succes în educarea și descoperirea noilor generații de atleți români.

Eberhard BOCK
redactor la „Deutsches Sportecho" Berlin

E GREU SĂ GĂSEȘTI UN NOU POPENCENKO !

● FINALELE CAMPIONATELOR DE BOX ALE U.R.S.S. S-AU DISPUTAT LA ALTITUDINE ● VÎRSTNICII ÎN OFENSIVĂ

Recent s-a înapoiat din U.R.S.S., antrenorul federal de box prof. **Alexandru Vladar**, care — la invitația federației sovietice de specialitate — a urmărit finalele campionatelor de box ale U.R.S.S. Disputele, care au angrenat 176 de boxeri, au prilejuit cîteva concluzii interesante, ținînd seama că aceste finale au constituit un foarte important criteriu de selecție pentru J.O. din Mexic. L-am rugat pe specialistul nostru să ne împărtășească opiniile sale despre acest remarcabil eveniment pugilistic.

Meciurile, ne-a declarat prof. Al. Vladar, **s-au organizat în orașul Leninakan din R.S.S. Armeană. Localitatea este situată la altitudinea de 1650 m, astfel că s-a urmărit și comportarea organismului boxerilor în condițiile de concurs la o altitudine medie.**

Deși nu mai posedă individualități de certă clasă, cum au fost Grigoriev, Tumins, Tamulis, Popencenko, cred că boxul sovietic reprezintă totuși și azi o forță în arena internațională. În afara categoriilor semimuscă, muscă și, mai cu seamă, mijlocie (unde este foarte greu să se găsească un sportiv de valoarea lui Popencenko) cred că la J.O. din Mexic fruntașii boxului din U.R.S.S. pot concura cu succes în lupta pentru medalii.

Cea mai bună impresie mi-a lăsat-o cocoșul Sokolov, învingătorul lui Giju în turneul din Olanda. Are 23 de ani, 121 de meciuri susținute (din care 114 cîștigate), stilul său de luptă fiind asemănător celui al lui Giju. Sokolov lovește însă mai puternic, mai precis. Excelent s-au prezentat, de asemenea, Musalimov (semimijlocie), Lagutin (care în semifinală l-a învins fără drept de apel pe Agheev), Tregubov, precum și „bătrînul" semigreu Pozniak.

A fost, se poate spune, un campionat al virstnicilor. Din cei 62 de tineri care s-au prezentat la finalele de la Leninakan, 40 au fost eliminați încă din primele două tururi !

Iată, de altfel, lista noilor campioni : **Ivanov (32 de ani), Bugaevski (23), Sokolov (22), Plotnikov (28), Lomakin (34), V. Frolov (27), Musalimov (24), Lagutin (30), Kaufman (29), Pozniak (29), Vasiușkin (23). După cum se vede, media virstei, 27 de ani.**

R. CALARAȘANU

IN „MARELE PREMIU AL ORAȘULUI BRNO" :

READ ȘI AGOSTINI, DUBLU ÎNVINGĂTORI

PRAGA. — Tradiționalul concurs internațional de motociclism „Marele premiu al orașului Brno", contînd pentru campionatul mondial, a avut ca protagoniști pe *Phil Read* (Anglia) și *Giacomo Agostini* (Italia), ambii învingători în cîte două probe.

La clasa 125 cmc, *Phil Read* a ocupat primul loc parcurgînd 111,500 km în *48:46,0*. *Read* a obținut a doua victorie la clasa 250 cmc, parcurgînd 125,500 km în *50:39,4 (148,610 km/oră)*. În ambele curse, învingătorul a concurat pe o motocicletă „Yamana". *Agostini*, care a concurat pe o motocicletă „M. V. Agusta", a terminat învingător la clasa 350 cmc (153,400 km în *1h 04:19,6*) și la clasa 500 cmc (181,200 km în *1h 18:07,0*).

Actualitatea internațională

Azi și mîine, la Marianske Lazne

În „Cupa Galea" : ROMÂNIA-CEHOSLOVACIA

De astăzi și pînă duminică inclusiv, 16 reprezentative de țări își vor disputa întîietatea în cadrul celor patru zone semifinale ale Cupei Galea : zona R.F. a Germaniei, în localitatea Bad Homburg, belgiană (Zoute), spaniolă (Palma de Majorca) și cehoslovacă (Marianske Lazne). Cele patru cîștigătoare se vor califica pentru turneul final de la Vichy, 1—6 august.

Pentru amatorii „sportului alb" din țara noastră, zona cehoslovacă prezintă cel mai mare interes pentru că la Marianske Lazne, alături de echipele Italiei, Poloniei, Cehoslovaciei, concurează și formația României.

Meciurile se anunță extrem de dificile pentru tinerii tenismani români. Ei au învins într-adevăr, zilele trecute, cu scoruri nete, selecționatele R. D. Germane și Turciei, dar adversarii de acum sînt cu mult mai puternici. Astăzi și mîine, vor avea loc întîlnirile România—Cehoslovacia și Italia—Polonia. Prin urmare, jucătorii noștri vor avea de înfruntat replica redutabililor reprezentanți ai țării gazdă. Este vorba de Hutka, Hrebek și Pișevski. În special, primul este cotat ca una dintre speranțele tenisului cehoslovac avînd încă de pe acum o serie de rezultate care-l anunță ca o „rachetă" de mare viitor.

Lotul român deplasat la Marianske Lazne cuprinde pe Ion Santei, Viorel Marcu și Dumitru Hărădău. Este de fapt cea mai bună echipă de „Cupa Galea" care se putea alcătui la ora actuală (Codin Dumitrescu este insuficient antrenat). În întrecerile anterioare cei trei jucători au arătat o seamă de posibilități, dar adevăratul examen începe azi.

BOGAT PROGRAM INTERNAȚIONAL LA LUPTE

Zilele acestea, selecționatele de lupte greco-romane și libere (juniori) ale României își vor măsura forțele cu formațiile similare ale Iugoslaviei și Bulgariei, disputînd nu mai puțin de șase întîlniri. Sportivii de la „greco-romane" (Sel. A) vor evolua în compania luptătorilor iugoslavi, la Lugoj (27 VII) și Cimpulung Muscel (29 VII). În continuare, oaspeții iugoslavi vor susține o partidă și la Pitești, cu selecționata județului Argeș.

La „libere", echipele țării noastre, A și B, vor întîlni puternicele formații ale Bulgariei. Reuniunile reprezentativelor A vor avea loc în România — la Cimpulung Muscel (26 VII) și Tîrgoviște (28 VII) — iar cele ale echipelor B, în Bulgaria — la Razgrad (26 VII) și Ruse (28 VII).

Din loturile celor trei formații românești, fac parte, printre alții, *I. Gîbu, C. Virtosu, I. Lupșan, L. Eizic, V. Dolipschi* (Sel. A gr. rom.). *I. Carculea, M. Apostol, Fl. Moț, D. Ion, V. Dumitrache* (Sel. A libere), *C. Moldovan, V. Mihăilă, V. Țigănuș, P. Enache* și *D. Imre* (Sel. B libere).

★

Echipa de greco-romane a clubului C.F.R. Timișoara, întărită cu cîțiva luptători din Capitală, va evolua sîmbătă și duminică la Subotița, Iugoslavia, participînd la turneul internațional „Memorialul Manastirsky" la care vor mai fi prezenți sportivi din Cehoslovacia, Polonia și Iugoslavia. Dintre cei care se deplasează la Subotița, amintim pe *C. Nistor, M. Ulmeanu, T. Bugariu* și *N. Pavel*.

DUBLĂ ÎNTÎLNIRE ATLETICĂ NORVEGIA — CANADA

OSLO 24 *(Agerpres)*. — În prima zi a meciului de atletism dintre selecționatele masculine și feminine ale Norvegiei și Canadei, norvegianul Weum a cîștigat proba de 110 m garduri în 13,9. Cursa de 400 m a revenit canadianului Domanski cu 46,0, iar proba de aruncarea greutății, lui Puce (Canada) cu 18,73 m.

Alte rezultate : *masculin* : 100 m : Skarstein (Nor.) — 10,6 ; lungime : Haugland (Nor.) — 7,70 m ; *feminin* : 100 m : I. Piotrowski (Can.) — 11,6 ; 80 m.g. : J. Meldrum (Can.) — 11,1 ; disc : J. Haist (Can.) — 47,60 m.

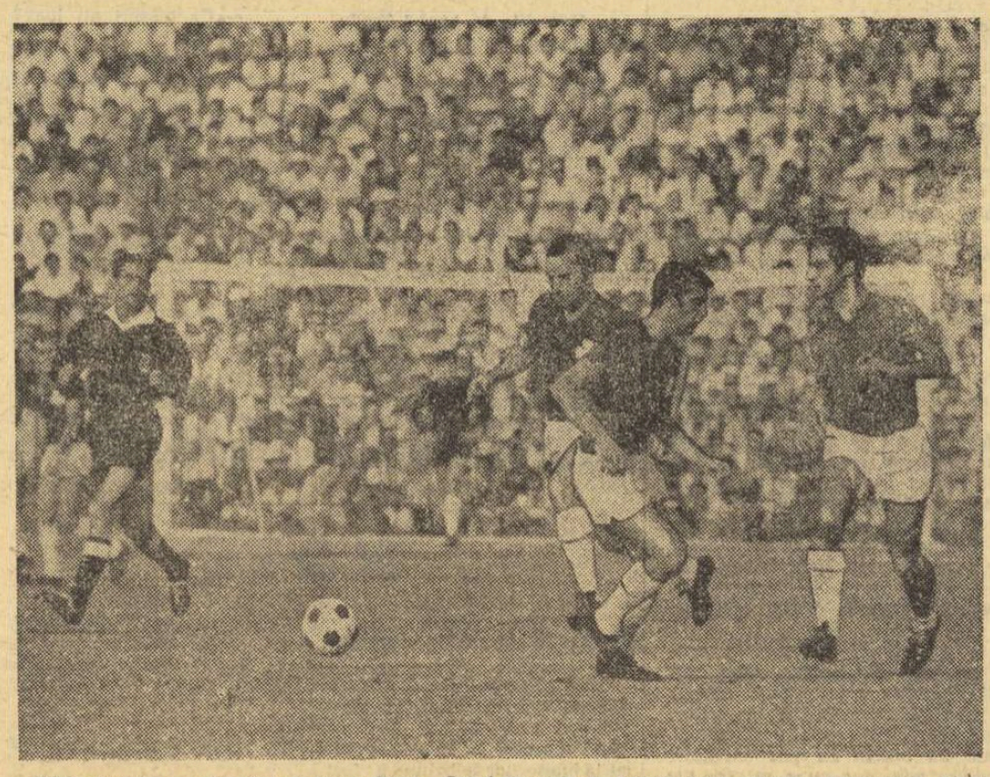

Zilele trecute, s-a disputat la Atena finala „Cupei Greciei" la fotbal, între echipele Olimpyakos Pireu și Panathinaikos Atena. Trofeul a fost cucerit de Olimpyakos, care a cîștigat partida cu scorul de 1—0 (0—0).
Meciul a fost condus de o brigadă de arbitri români, formată din A. Bentu la centru, G. Popovici și N. Cursaru la tușă. Ziarele ateniene au acordat calificative foarte bune arbitrilor români.
În fotografie : fază din meci. În stînga, arbitrul principal, A. Bentu.

FOTBAL PE GLOB

AMĂNUNTE PRIVIND SCANDALUL DE LA BOGOTA

După cum am mai anunțat, **Pele** și alți jucători de la **F.C. Santos** au fost arestați de poliția din Bogota în urma unor incidente petrecute în timpul meciului dintre **F.C. Santos** și selecționata olimpică a Columbiei. Iată alte amănunte furnizate de agențiile de presă. Arbitrul **Velazquez** l-a eliminat pe **Pele** pentru comportare nesportivă. „Perla neagră" și alți șase coechipieri (**Lima, Amauri, Pepe, Lauricio, Overdan** și **Ramos**) s-au năpustit atunci cu pumnii asupra arbitrilor întîlnirii. După meci, conducătorul jocului s-a adresat poliției care a luat imediat măsuri. Cei 7 scandalagii au fost duși la poliție și ținuți în arest timp de 6 ore.

MATT BUSBY DESPRE ESTUDIANTES

Finala „Cupei Intercontinentale" se va disputa în acest an în septembrie, între **Manchester United** și **Estudiantes** din Buenos Aires. Antrenorul englezilor **Matt Busby**, s-a deplasat la Buenos Aires pentru a urmări meciul dintre **Estudiantes** și **Racing Buenos Aires** (fosta deținătoare a „Cupei Intercontinentale") încheiat cu rezultatul de 1—1.

„Jocul a fost de factură modestă. Personal n-am fost impresionat de valoarea viitorilor adversari. În vederea aclimatizării am decis să ne deplasăm cu 4—5 zile înainte de meci, la Country Club, viitoarea noastră reședință la Buenos Aires".

SURPRIZE ÎN „CUPA U.R.S.S."

Cîteva rezultate din optimile de finală ale „Cupei U.R.S.S." : Dinamo Minsk — Zaria Lugansk 0—2 ; Șahtior Donețk — Dinamo Kiev 1—0 ; Uralmaș Sverdlovsk — Dinamo Tbilisi 1—0 ; Kairat Alma Ata — Dinamo Moscova 2—1 ; Torpedo Moscova — T.S.K.A. Moscova 2—2.

telex

CU PRILEJUL unui concurs internațional de atletism desfășurat la Dublin, sportivul irlandez *Noel Carroll* a egalat recordul european în proba de 880 yarzi, fiind cronometrat cu 1:47,3. (Atletul englez *Chris Carter* este deținătorul unei performanțe de *1:47,2*, care încă nu a fost omologată ca record european). Cursa de o milă a fost cîștigată de *Kipchoge Keino* (Kenya), cu *4:02,4*.

■

CURSA automobilistică desfășurată pe circuitul de la Hockenheim a fost cîștigată de sportivul englez *David Piper*, care a concurat pe o mașină „Ferrari". El a realizat cel mai rapid tur, parcurgînd 6,768 km în *1:57,8* (medie orară 206,865 km).

■

LA OSTRAVA se desfășoară în prezent campionatele de tenis ale Cehoslovaciei. Finala probei de simplu masculin și-o vor disputa cunoscuții jucători *Milan Holecek* și *Jan Kukal*.

■

CÎTEVA rezultate de la întîlnirea triunghiulară de atletism dintre echipele Spaniei, Greciei și Franței B : *masculin* : prăjină : *Papanicolau* (Grecia) 5,12 m; 400 m garduri: *Le Bloch* (Franța) — 51,8; 1 500 m: *Letourgne* (Franța) — 3:45,8; ciocan : *Martinez* (Spania) — 64,62 m; lungime: *Cochard* (Franța) — 7,65 m; 3 000 m obstacole : *Haro* (Spania) — *8:45,8;* 10 000 m: *Tijos* (Franța) — *29:30,2* ; *feminin* : lungime: *Sasayannis* (Grecia) — *5,77 m*. Victoria a revenit atleților francezi.

■

ÎN CADRUL unui concurs de natație care a avut loc la Fort Lauderdale (Florida), multipla campioană americană *Catie Ball* a fost cronometrată în proba de 200 m mixt cu timpul de *2:28,9*. Proba de 100 m liber a revenit tinerei înotătoare *Libby Tullis*, în vîrstă de 14 ani, marcată cu *1:01,3*.

■

SOFIA. — În urma disputării partidelor întrerupte din turneul internațional feminin de șah de la Sofia și înaintea ultimei runde, clasamentul se prezintă astfel : 1—2. Baumstark (România) și Iovanovici (Iugoslavia) 8 puncte ; 3. Asenova (Bulgaria) 7 puncte.

■

BUDAPESTA. — Clasamentul definitiv al turneului internațional feminin de șah de la Szarvas arată astfel : 1. Polihroniade (România) 10 puncte : 2. Stadler (Iugoslavia) 9 p ; 3—4. Karakaș și Szady (ambele Ungaria) 8½ p ; Jianu (România) 8 p.

radio

dintre echipele Spaniei, Greciei și Franței B : *masculin* : prăjină : *Papanicolau* (Grecia) 5,12 m; 400 m garduri: *Le Bloch* (Franța) — 51,8; 1 500 m: *Letourgne* (Franța) — 3:45,8; ciocan : *Martinez* (Spania) — 64,62 m; lungime: *Cochard* (Franța) — 7,65 m; 3 000 m obstacole : *Haro* (Spania) — *8:45,8;* 10 000 m: *Tijos* (Franța) — *29:30,2* ; *feminin* : lungime: *Sasayannis* (Grecia) — *5,77 m*. Victoria a revenit atleților francezi.

Caleidoscop

O PERFORMANȚĂ REMARCABILĂ

Harry Hinken, un american în vîrstă de 43 de ani, a eșuat săptămîna trecută în încercarea de a traversa înot Canalul Minecii. El a abandonat după 10 ore și 4 minute de la luarea startului, timp în care a parcurs 18,5 km din cei 56 ai traseului. Și totuși, în ciuda acestui eșec, Hinken a realizat o performanță cu adevărat remarcabilă. Avînd picioarele paralizate din cauza unei poliomielite, el a înotat numai cu brațele !

ALPINIST LA... 114 ANI !

Într-un grup de alpiniști care a escaladat, recent, piscul Elbrus din munții Caucaz s-a aflat și caucazianul Ciodka Saliharov în vîrstă de... 114 ani ! „Tinerețul din ziua de azi ar dori ca și aici să poată ajunge cu telefericul — *a spus el* — dar din fericire mai există munți unde trebuie să mergi pe jos. Tatăl meu ar mai fi trăit mulți ani căci obișnuia să meargă pe jos. Dar el a murit destul de tînăr, fiind lovit de un cal". *Trebuie să știți că tatăl lui Saliharov avea 90 de ani cînd s-a petrecut accidentul mortal.*

SUPARAREA LUI JUOKO KUHO

Campionul finlandez în proba de 3 000 metri obstacole, Juoko Kuho, care a stabilit săptămîna trecută, la Stockholm, un nou record mondial pe această distanță (8:24,2) are toate motivele să fie supărat. Într-adevăr, Federația internațională de atletism a anunțat că nu va omologa acest record. Motivul? Kuho a purtat pe numărul său de concurs emblema unei firme de desfacere a carburanților.

Membrii federației finlandeze de atletism au fost și ei indignați. „Nu Kuho poartă vina pentru acest lucru, ci organizatorii suedezi — au declarat ei". Între timp, la Stockholm, s-a subliniat că nici un concurent nu a primit bani, sumele plătite pentru această reclamă revenind cluburilor de tineret care au organizat concursul.

GREVĂ ÎN FOTBALUL AMERICAN

Pentru prima oară în istoria Statelor Unite, luna aceasta s-a înregistrat o grevă a sportivilor profesioniști. Urmarea a fost că pe numeroase stadioane din principalele orașe americane, vara aceasta va domni o liniște neobișnuită. La grevă participă toți jucătorii echipelor de fotbal american, care cer stabilirea unui sistem judicios de pensii după încetarea activității sportive. Într-adevăr, nu rare au fost cazurile cînd jucătorii de fotbal american au fost lăsați în voia soartei, unii dintre ei chiar schilodiți pentru tot restul vieții, atunci cînd nu mai puteau fi folosiți în echipele profesioniste.

STOP... GUMEI DE MESTECAT !

În cercurile sportive din Anglia se desfășoară o puternică campanie împotriva folosirii gumei de mestecat în timpul competițiilor. Principalii susținători ai acestei campanii sînt medicii. Ei au amintit că, în ultimul an, doi fotbaliști și un motociclist au murit sufocați deoarece au mestecat gumă pe teren și, respectiv, pe pistă, blocîndu-și traheea.

K.O. LA ARBITRU !

Căpitanul unei echipe franceze de fotbal care susținea un meci în deplasare, în orașul Vicoin, enervîndu-se la o lovitură liberă dictată de arbitru împotriva formației sale, a aplicat „cavalerului fluierului" o... directă la bărbie, care s-a soldat cu un k.o. Meciul nu s-a mai jucat din acest moment. Și era o partidă... amicală !

„AFARĂ ARBITRUL !
AFARĂ ARBITRUL !
AFARĂ ARBITRUL !"

Desen de O. KRUPICKA

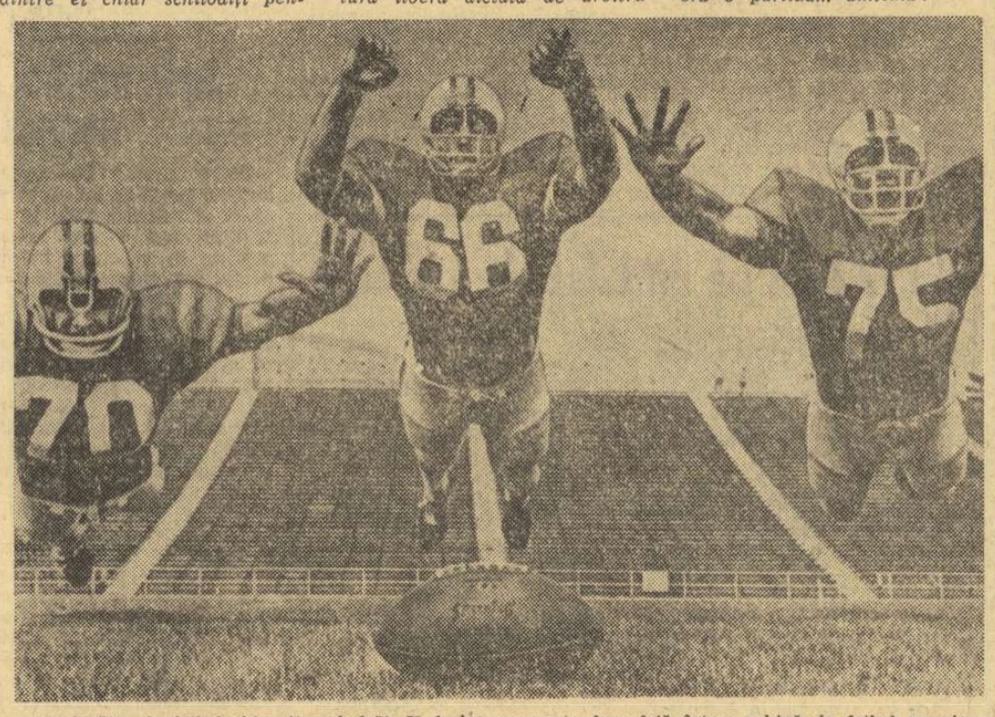

Un jucător de fotbal obișnuit, avînd 70—75 de kg, nu poate face față într-o echipă de fotbal american unde ar fi considerat un „costeliv". Fotografia noastră vă înfățișează trei jucători ai echipei de fotbal americani care reprezintă Universitatea din Maryland. Jucătorul din mijloc are, de exemplu, 105 kg !
Vă închipuiți ce șocuri suportă mingea în acest sport !...

C. M. STUDENȚESC DE ȘAH

ROMÂNIA-IUGOSLAVIA 2½-1½

VIENA 24 (Agerpres). — Turneul final al campionatului mondial studențesc de șah, a continuat cu disputarea rundei a 4-a. Echipa României a întîlnit formația Iugoslaviei, pe care a învins-o cu 2½—1½ puncte. Alte rezultate din grupa A : U.R.S.S. — R.D. Germană 3½—½; Cehoslovacia — Islanda 4—0; Bulgaria — S.U.A. 2—2. În clasament conduce U.R.S.S. cu 12½ p. Echipa României ocupă locul șapte cu 7 p.

În grupa B s-au înregistrat rezultatele : Scoția — Elveția 2—1 (1); Israel — Norvegia 3½—½; Austria — Brazilia 3—0 (1); Finlanda — Grecia 3—1.

★

BELGRAD. — În runda a 10-a a turneului internațional de șah de la Ohrid, sportivul român Florin Gheorghiu a fost învins de marele maestru sovietic Lev Polugaevski. Partidele Hort — Matanovici, Gligorici — Ianosevici și Marici — Bukici s-au încheiat remiză.

În clasament continuă să conducă Hort (Cehoslovacia) cu 7½ p, urmat de Portisch (Ungaria) 7 p (1), Polugaevski (U.R.S.S.) 7 p. Gheorghiu ocupă locul 11 cu 4½ p.

LA ÎNCHIDEREA EDIȚIEI

Ion Pircălab în lotul pentru selecționata lumii

ZURICH, 24. — Federația Internațională de Fotbal a desemnat un lot de jucători din care urmează a fi aleși cei 16 componenți ai lotului restrîns al selecționatei mondiale ce va fi opusă, în cursul lunii noiembrie, reprezentativei Braziliei. Între cei selecționați se află: Ball, Banks, Bobby Charlton, Moore, Wilson (Anglia) ; Domenghini, Facchetti, Mazzola, Rivera (Italia) ; Augusto, Eusebio, Simoes (Portugalia) ; Albert, Bene, Farkas, Szűcs (Ungaria) ; Metreveli, Șesternev, Iașin (U.R.S.S.) ; Best (Irlanda de nord) ; Johnston, Law, Lennox (Scoția) ; Geaici, Fazlaghici, Osim (Iugoslavia). De asemenea, în lot figurează și fotbalistul român Ion Pircălab.

Cu prilejul ședinței F.I.F.A. care va avea loc în timpul J.O. vor fi desemnați cei 16 componenți ai lotului selecționatei lumii.

PARTIZAN-BELGRAD NU VA PARTICIPA LA C.O.T.

BELGRAD, 24 **(prin telefon)**. — Echipa de fotbal Partizan a anunțat în mod ferm că nu va participa la competiția „Cupa orașelor tîrguri", întrucît dorește să se consacre exclusiv campionatului. În cercurile oficiale se afirmă că Partizan va fi înlocuită, după toate probabilitățile, în această competiție cu O.F.K. Beograd. O hotărîre definitivă se va lua în următoarele zile.

Numărul țărilor participante la J.O. a ajuns la 109

CIUDAD DE MEXICO, 24. Comitetul de organizare a Jocurilor Olimpice de vară a comunicat că numărul țărilor participante la această competiție a crescut la 109. Zilele acestea și-au manifestat dorința de a lua parte următoarele țări: R.P.D. Coreeană, Maroc, Sierra Leone și Congo (Brazzaville).

Tiparul : I. P. „Informația", str. Brezoianu 23—25

40365

Redacția și administrația: str. Vasile Conta nr. 16, tel. 11.10.05, interurban 72 și 286. Telex sportrom buc. 180.

PROLETARI DIN TOATE ȚĂRILE, UNIȚI-VĂ!

sportul

4 pagini 30 bani

Anul XXIV Nr. 254 (5688) ZIAR AL CONSILIULUI NAȚIONAL PENTRU EDUCAȚIE FIZICĂ ȘI SPORT Vineri 26 iulie 1968

ATENȚIE SPORITĂ CREȘTERII CADRELOR DIN MIȘCAREA SPORTIVĂ

Pentru a atinge indici calitativi noi, pentru a putea asigura o dezvoltare mai cuprinzătoare, în limite calitativ superioare, a activității de educație fizică și sport din țara noastră, este nevoie, între altele, de cadre competente, cu un înalt nivel de pregătire profesională, culturală și ideologică, cu dezvoltate aptitudini organizatorice, capabile să trateze problemele curente și de perspectivă într-un spirit nou, creator.

Problema activității de pregătire și perfecționare a cadrelor a constituit obiectul recentei ședințe a Consiliului Național pentru Educație Fizică și Sport. Cu acest prilej, s-a arătat că în ultimii ani au fost organizate 56 de cursuri, la 20 de ramuri sportive, frecventate de aproape 2 000 de antrenori. Numai în ultimul an au avut loc, pe plan central, 10 cursuri de perfecționare și 8 consfătuiri ale antrenorilor și arbitrilor. In afara acestora, la nivelul consiliilor locale, au fost organizate diferite lectorate cu antrenorii și cadrele tehnice — Brașov, Cluj, București, Ploiești, Pitești, Constanța ș.a. Separat, au fost inițiate diferite sesiuni de comunicări și consfătuiri științifico-metodice, în cadrul cărora au fost dezbătute probleme referitoare la efectele practicării exercițiilor fizice asupra întăririi sănătății elevilor și studenților, la metodica antrenamentului etc. Legat de această chestiune, ar mai fi de subliniat schimbul permanent de experiență, pe diferite ramuri sportive, a tehnicienilor sportivi din România cu cei din alte țări, acțiune cu efecte pozitive pentru munca lor.

In comparație cu situația existentă în urmă cu trei ani, se constată o îmbunătățire evidentă a calității profesionale a activului care lucrează în organele locale pentru educație fizică și sport. In prezent, din cei

(Continuare în pag. a 2-a)

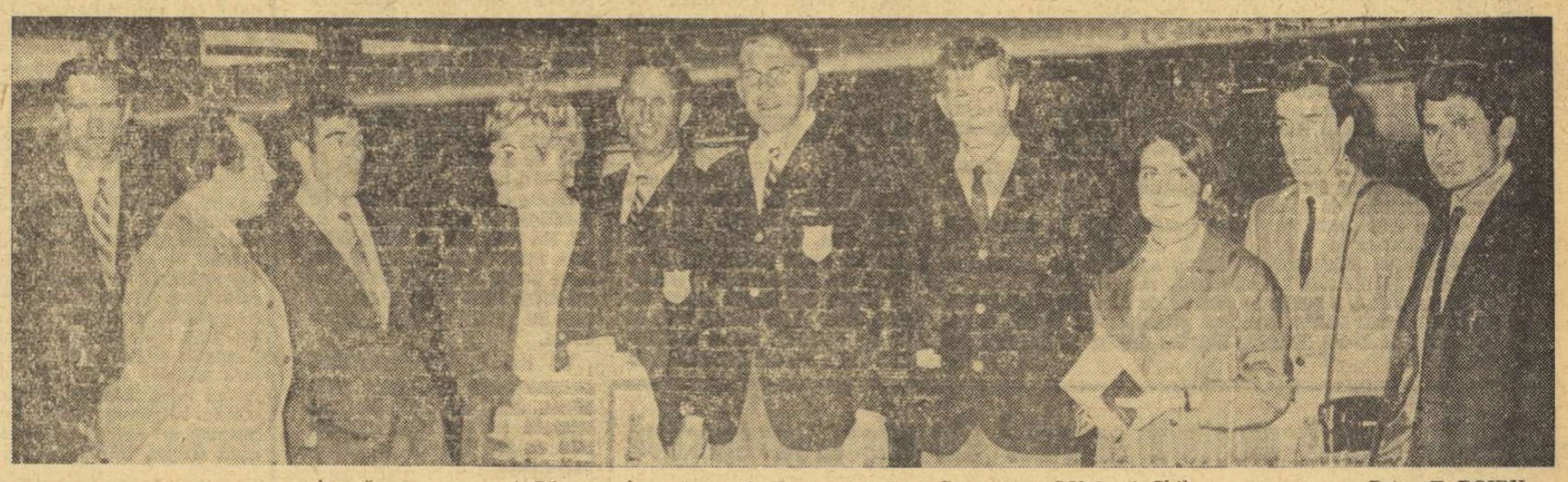

Aseară, pe aeroportul Băneasa, la sosirea atleților din R. F. a Germaniei, S.U.A. și Chile. Foto: T. ROIBU

CAMPIONATELE INTERNAȚIONALE DE ATLETISM

Stadionul dintre brazi în febra pregătirilor...

POIANA BRAȘOV, 25 (prin telefon, de la trimișii noștri). Alergătorii peste garduri ai lui Radu Veluda — care dau viață afișului celei de a **XVII-a ediții a Campionatelor internaționale de atletism ale României** — te întîmpină de cum intri pe șoseaua străjuită de plopi dintre Dîrste și Brașov. Asemenea afișe, ca și simfonia policromă a steagurilor celor **20 de națiuni participante** la marea competiție, te însoțesc și de-a lungul celor 14 kilometri ai modernei autostrăzi care urcă de la Warthe pînă în fața Hotelului Sport din Poiana.

La ora cînd am urcat, sus — în stațiune — soarele lumina puternic, cu raze arzătoare. Dar imediat, nori negri s-au adunat pe cerul Poienii și cei sosiți mai de mult aici au urmărit cu îngrijorare amenințarea ploii, îngrijorare întemeiată pe faptul că pînă miercuri a plouat cu intermitențe și a fost frig ca într-un sfîrșit de toamnă. Duminică, cel puțin, deasupra stațiunii au căzut torente de apă, transformînd stadionul de lîngă viitorul patinoar artificial într-un veritabil lac. Au fost necesare, de aceea, eforturi suplimentare pentru ca joi amplasamentele de concurs să se poată prezenta în condiții mulțumitoare la primul contact pe care cei dintîi dintre oaspeți l-au avut cu viitorul loc de întrecere.

Sportivii cubanezi și bulgari au făcut în cursul zilei ușoare antrenamente. Numeroși turiști străini și români sau, pur și simplu, obișnuiți brașoveni — atașați, în genere, atletismului — au urmărit cu interes evoluțiile oaspeților, ca și pe cele ale atleților români. Pe marginea pistei, arborînd o mină puțin abătută, o veche cunoștință: **Enrique Figuerola**, laureatul cu argint de la Tokio. S-a mișcat puțin, foarte puțin și cu multă grijă. Secretarul federației de atletism din Cuba, **Hilario Villar**, ne-a spus că Figuerola a suferit o întindere musculară la un antrenament în R. D. Germană, cînd bloc-startul a cedat la o plecare.

Romeo VILARA
Călin ANTONESCU

(Continuare în pag. a 2-a)

LIA MANOLIU

DE AZI, LA ȘTRANDUL OBOR

NAȚIONALELE DE ÎNOT ALE ȘCOLILOR SPORTIVE

De astăzi pînă duminică, cei mai buni înotători din cadrul școlilor sportive își dispută titlurile de campioni naționali. Evenimentul se petrece la ștrandul Obor și la el iau parte reprezentanți ai școlilor sportive din București (nr. 1 și nr. 2) Reșița, Timișoara, Arad, Cluj, Oradea, Tg. Mureș, Galați, Sibiu și Toplița. Printre participanți, numeroși campioni și recordmani ai țării, printre care Anca Andrei, E. Almer (Reșița), I. Miclăuș (Sibiu), Al. Preda, Dan Păsărin (Șc. sp. nr. 1), M. Movanu, D. Țurcanu, E. Manolescu, Edda Schuler (Șc. sp. nr. 2) ș.a.

Intrecerile se vor desfășura astăzi de la ora 17, mîine de la ora 10 și de la ora 17,30 și duminică de la ora 10.

PANORAMIC SPORTIV INTERN

pagina a 2-a

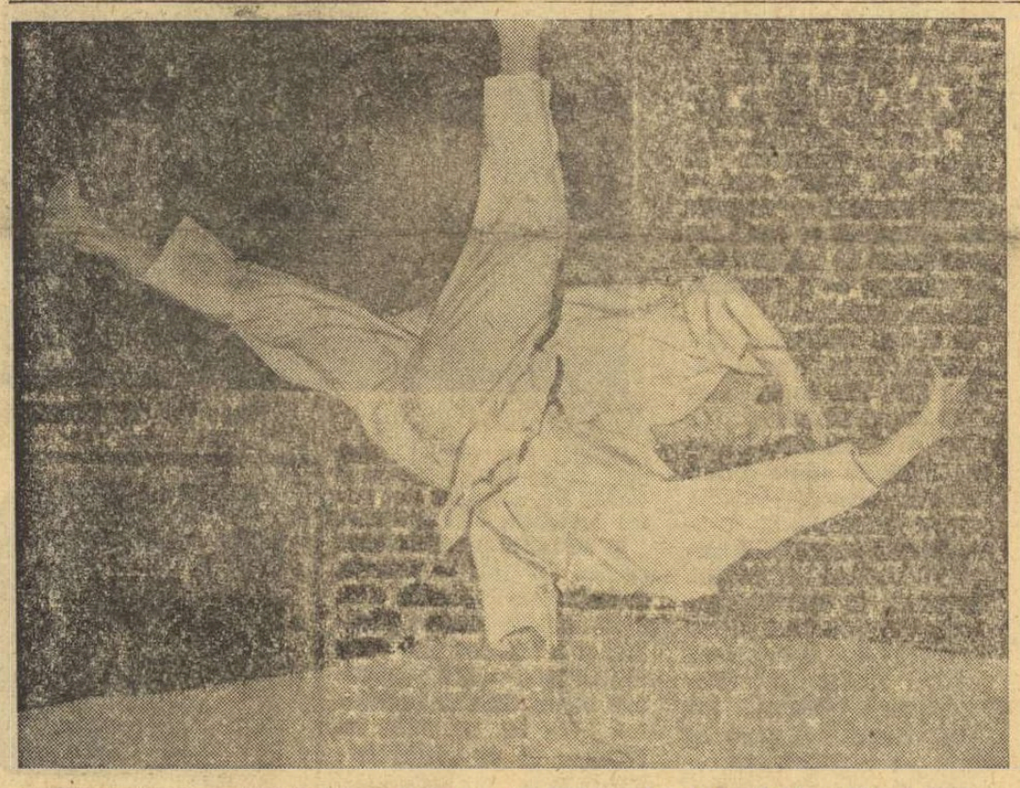

LIESEL WESTERMANN, BILL TOOMEY, LUIS ARETA, IVAR MORENO, JOHN BOULTER — PRINTRE OASPEȚII SOSIȚI ASEARĂ

Ora 19,45. Difuzoarele din holul aeroportului internațional Băneasa anunță: „Avionul de Frankfurt a sosit". Peste puține minute, după îndeplinirea obișnuitelor formalități vamale, își fac apariția cîțiva dintre participanții campionatelor internaționale de atletism. Din prima clipă se remarcă figura surizătoare a discoboleei Liesel Westermann, care cu numai 24 de ore în urmă și-a completat cartea de vizită cu un excelent record mondial. O urmează doi tineri înalți, purtînd haine albastre cu ecusonul A.A.U. (Uniunea americană de atletism). Sînt decatloniștii Bill Toomey (8 037 p) și John Warkentin (7 370 p), care vor evolua în cîte două-trei probe individuale. În sfîrșit, delegația sportivilor din Chile are în frunte pe sprinterul Ivar Moreno, creditat cu 10,3 la 100 m și 20,8 la 200 m (anul trecut a făcut senzație cu un 10,0, care nu a fost însă omologabil ca record mondial). De asemenea, semifondistul George Grosser, alergătorii peste garduri Santiago Gordon (400 m) și Carlotta Ulloa (80 m).

Cu numai 20 de minute mai tîrziu, un alt avion cu „veleități atletice". Prima apariție: prăjina lui Dinu Pîștalu, reîntoarsă de la campionatele Angliei cu mult după posesorul ei. De-abia după aceea intră și atleții englezi, fiecare ținînd în mîini startblocurile (toți sînt alergători). Facem cunoștință cu Dave Hemery — primul performer european al sezonului la 400 mg, cu 49,8 s, John Boulter — al șaselea clasat la 800 m, la „europenele" de la Budapesta (acum va evolua doar la 1500 m), proaspăta campioană a Angliei la 100 și 200 m cu 11,5 și respectiv 23,4, Valerie Peat, Ralph Banthorpe (20,8 la 200 m), Stuart Storey (110 mg), Della James (100—200 m) și Joan Page (800 m). Din Spania au venit renumitul Luis Areta (16,36 la triplu), Rafael Cano (7461 p la decatlon) și alergătorii de 400 m, Alfonso Cabernet (47,6) și Ignacio Gomez Pedico (47,3). Ultimii sosiți al serii — olandezii Amalia Hinten-Louer (53,7 — al doilea rezultat mondial al anului la 400 m) și Franciscus van Herpen (46,9 la 400 m).

★ ★ ★

Printre participanții formidabilei curse de 10 000 metri de la Leningrad, din cadrul „Memorialului fraților Znamenski", s-a numărat și atletul român NICOLAE MUSTAȚĂ. Deși clasat numai pe locul al 12-lea, el a realizat un nou record republican al probei, cu performanța de 29:00,8. Vechiul record era de 29:13,2 și aparținea lui Andrei Barabaș din 1966. În cadrul „internaționalelor" de la Poiana Brașov, maestrul sportului Nicolae Mustață va lua startul la maraton.

PATRU ÎNTR-O LOTCĂ

(XVII) ȚARA PILOȚILOR

La cîțiva kilometri în aval de Turnu-Severin, furtuna ne-a aruncat pe mal. Nu ne-a aruncat spectaculos, fărîmîndu-ne etrava, dar ne-a silit să ne retragem pe nisip, în vreme ce valurile ne băteau în coastă, iar vîntul sufla numai din pupa.

După controlul de rigoare al actelor, am tras barca într-un mic golf, de unde am încercat să evadăm de două ori, dar vîntul ne-a adus înapoi și am rămas acolo pînă a doua zi.

Intrucît cortul nu se poate ridica pe nisip — nu prind cîrligele de ancoraj — am dormit în barcă.

Lotca tip Turtucaia poate fi considerată un dormitor comod, dacă ți-ai petrecut copilăria în Țara lui Baffin. Pe meridianele noastre, însă, folosirea acestui wagon-lits acvatic cere oarecare deprindere.

Copertina — de care am mai vorbit — adăpostește o lungime de patru metri, din cei șapte și douăzeci ai bărcii, dar pentru a utiliza cu

Camil BACIU

(Continuare în pag. a 2-a)

PRIMA COMPETIȚIE OFICIALĂ DE JUDO: „CUPA DE VARĂ"

Simbătă după-amiază, la Casa de cultură a sectorului 6 din Capitală, se inaugurează întrecerile oficiale de judo. Clubul sportiv Olimpia invită pe amatorii judo-ului din București să asiste la o interesantă competiție dotată cu „Cupa de vară", la care vor participa echipele Progresul, Politehnica și Olimpia București, Avîntul Roman, Sănătatea Mediaș și Dacia Orăștie.

În cadrul echipelor bucureștene vor evolua, printre alții, T. Popescu și V. Florescu (Politehnica), Gh. Vasile și M. Furnică (Progresul), M. Petrescu și E. Georgescu (Olimpia).

Întrecerile au loc simbătă de la ora 18,30 și duminică de la ora 10.

IN MEMORIAM

Fiecare țară își are celebritățile sale sportive, oameni care, prin titlurile cucerite sau prin recordurile realizate au contribuit la afirmarea unui popor în fața întregii lumi. În multe țări memoria acestor sportivi celebri este eternizată, printre altele, și prin organizarea unor competiții sportive. Cunoaștem, astfel, numai la atletism: „Memorialul Janusz Kusocinski" în Polonia, „Evzen Rosicki" în Cehoslovacia, „Fratii Znamenski" în Uniunea Sovietică, „Rudolf Harbig" în R. D. Germană, „Paul Mericamp" în Franța și multe altele.

Bineînțeles, concursuri de acest fel se organizează și la alte ramuri de sport: la schi — „Memorialul Bronislaw Czeh și Helena Marusarz" (în Polonia); lupte — „Memorialul Ivan Podubnîi" (în U.R.S.S.), „Memorialul N. Popov și Dan Kolov" (în Bulgaria); box — „Memorialul Primo Carnera" (în Italia). O etapă a recent încheiatului Tur ciclist al Franței s-a intitulat „Memorial Tom Simpson", în amintirea marelui ciclist dispărut în chip tragic în ediția precedentă.

Ce s-a întreprins la noi, pe firul reînnodării unei tradiții cîndva existente? Foarte puțin! Doar o încercare (e drept, reușită!) a Federației de scrimă — „Cupa Mihai Savu", în noiembrie 1967. Atît. Și cît de numeroși sînt sportivii care au făcut cîndva cinste țării, ale căror nume ar putea fi date unor competiții: Marin Viziru la tenis, Henri Rang la călărie, Pompiliu Stoichițescu, Emil Pandrea, Zeno Dragomir la atletism, Socrat Temelie la haltere, Walter Agaton (o „cupă" de succes, purtînd numele său, a fost lăsată să dispară!), Dumitru Dumitrache, Armand Munteanu la motociclism...

Ar fi, deci, necesar ca sectoarele de resort ale Consiliului Național pentru Educație Fizică și Sport să reconsidere meritele celor care au adus cîndva glorie sportivă României și — la propunerile federațiilor — să înscrie în viitorul calendar COMPETIȚII MEMORIALE. Va fi nu numai un prilej de a cinsti amintirea celor dispăruți, dar — în același timp — se va crea și posibilitatea ca tinerii să participe la mai multe întreceri, să dobîndească performanțe din ce în ce mai ridicate. De ce nu, poate chiar la nivelul înaintașilor lor?

Adrian IONESCU

Steaua — Portuguesa Rio de Janeiro 2-2 (2-1)

Echipa braziliană și-a încheiat turneul în România cu trei meciuri egale

Aseară, în nocturnă, pe stadionul Republicii, campioana țării — Steaua — și Portuguesa Rio au oferit, în general, un spectacol plăcut.

Fotoreporterul nostru A. Neagu l-a surprins pe Voinea înscriind primul gol al partidei.

Citiți în pagina a 3-a cronica meciului

• CINE VA PRELUA TRICOUL CU Nr. 9 AL ECHIPEI RAPID?
• CUM L-AM CUNOSCUT PE GIAICI?
iată două întrebări pline de interes, la care iubitorii fotbalului vor găsi răspunsurile
în ziarul nostru de mîine

CAMPIONATELE INTERNAȚIONALE DE ATLETISM

Buletinul competiției

● **Doar doi dintre participanții la prima ediție a „internaționalelor" din 1948 se mai află încă în activitate și vor lua startul și în întrecerile din acest an. Este vorba de maestrul emerit al sportului** Ion Baboie **și de maestrul sportului** Dumitru Chiose. **În 1948 primul a participat la maraton (locul III), celălalt la 5 km marș (IV). De data aceasta ei vor concura la 20 km marș.**

● În cadrul unui concurs desfășurat la Predeal, Gheorghe Costache a aruncat ciocanul la 64,68 m, cel mai bun rezultat românesc al sezonului. Cu același prilej au evoluat și cîțiva dintre juniori: greutate F: Cocut 12,78 m, Loghin 12,58 m (ambele recorduri personale), Murărescu 12,32; disc: Murărescu 39,93 m, Cocut 39,06 m, C. Ionescu 37,51 (!); 1500 m obst.: M. Ionescu 4:16,0.

● **În cazul în care simbătă va ploua torențial la Poiana Brașov, probele primei zile de concurs se vor desfășura duminică dimineața, indiferent de condițiile atmosferice.**

● Cursele de 20 km marș și maraton se vor desfășura în Brașov, pe șoseaua spre Codlea, sîmbătă, de la ora 17,30 și, respectiv, duminică, de la ora 17.

● **Celor mai merituoși dintre participanții la campionatele internaționale le vor fi oferite numeroase premii din partea Federației române de atletism, comisiei de organizare și Administrației de stat Loto-Pronosport.**

● Biroul F.R.A. a numit în funcția de director al concursului pe tov. **Florian Laslău.** Arbitrul principal va fi **Gh. Georgescu, ajutat de D-tru Eremia, Nicolae Gurău și Bondoc Ionescu-Crum.**

(Urmare din pag. 1)

Acum, el se simte mai bine, dar nu vrea să rişte o recidivă. De aceea, Figuerola va urmări concursul din tribună, de unde își va încuraja compatrioții. În absența fortuită a alergătorului de 10 secunde, vedetele formației cubaneze au rămas sprintera **Miguelina Cobian** (11,5 și 23,4 în 1968), aruncătorul de ciocan **Enrique Samuels** (68,78 — nou record, obținut la concursul „Narodna Mladej" de la Sofia), **Juan Morales** (13,9 pe 110 mg), **Violeta Quesada** (11,5 și 23,8) și junioara **Marlene Elejarde** (11,6, 23,8 și 11,1 pe 80 mg).

Atleții români se află de mai multă vreme în frumoasa noastră stațiune alpină. Din păcate, însă, condițiile atmosferice nu le-au permis să efectueze un antrenament „tare". Și totuși, s-a lucrat foarte serios, chiar și pe ploaie, ceea ce ne dă speranțe într-o comportare bună. **La antrenamentul de astăzi, o echipă de reporteri ai televiziunii din R. D. Germană a luat un interviu Liei Manoliu, solicitîndu-i totodată lui Mihai Raica părerea asupra apropiatei întreceri în** care reputata atletă româncă este angajată în compania puternicelor aruncătoare de disc **Westermann (R. F. a Germaniei — de două zile din nou în posesia recordului mondial), Stugner** (Ungaria) și **Illgen** (R. D. Germană). Nu departe de locul unde Lia Manoliu zimbea în fața camerei de luat vederi, discobolul nostru, **Iosif Naghi,** într-un ultim antrenament, își pregătea reintrarea, realizînd serii de aruncări în jurul a 60 de metri.

Dintre atleții bulgari care au participat la antrenamentul de joi, am remarcat pe fostul campion balcanic la aruncarea discului **Todor Arlarski,** pe sulițașul **Mitiu Dicev** și pe aruncătoarea de greutate **Maria Ciorbova...**

La ora la care telefonăm, compresoarele tăvălugesc pista stadionului, iar organizatorii așteaptă cu nerăbdare autocarele cu alți oaspeți ai „internaționalelor".

„LEGENDA POULIDOR"

Un înger sumbru, cu privirea ostilă, pare să-l urmărească pe Raymond Poulidor de-a lungul diferitelor trasee pe care le adoptă anual Turul Franței... La șapte ediții după debutul în „Marea buclă", „Poupou", răsfățatul tribunelor, idolul milioanelor de suporteri din țara gazdă, a eșuat tocmai atunci cînd împrejurările se arătau prielnice unui succes facil. Într-adevăr, contracandidații cei mai autorizați (Anquetil, Merckx, Gimondi, Motta) nu luaseră startul, din motive diverse. La Font-Romeu, două treimi din parcurs rămăseseră în urmă, iar omul nr. 1 al bătrînului Bidot era instalat într-o poziție foarte avantajoasă, la mică distanță de tricoul galben pe care spera să-l îmbrace la St. Etienne sau la Grenoble. După cum se știe, soarta a hotărît altfel. Un derapaj în urcușul spre La Capelle, chiar la începutul etapei Font-Romeu — Albi, o căzătură gravă pe asfaltul umed, urmată, firește, de ofensiva brutală a principalilor adversari — și iată-l pe învingătorul prezumtiv redus la neputință, în ciuda eforturilor sale de-a dreptul eroice. Cu o dîrzenie exemplară, Poulidor încearcă să continue. Cu fața tumefiată, cu cotul și genunchii în bandaje elastice, el pleacă spre Aurillac, însă îngerul negru intervine din nou, sub forma unui incident mecanic. Din nou, spaniolii, belgienii, italienii atacă dezlănțuit; secunzii lui Poupou, inclusiv Pingeon și Bernard Guyot, rămîn să-și ajute liderul, periclitîndu-și propriile poziții. Strădanii zadarnice: Poulidor sosește la 9 minute de Bitossi, dar, ca o ultimă ironie a soartei, împreună cu Van den Berghe, fostul tricou galben... În dimineața următoare, el nu se mai prezintă la apel; rămîne în camera de la hotelul „Terminus" (nume predestinat!), încercînd să-și consoleze soția, profund afectată de acest formidabil lanț al ghinioanelor...

Restul — se știe, și în fond, nici nu prezintă mare interes. Victoria lui Jansen, remarcabilă în sine, pare puțin semnificativă ținînd seama de mediocritatea concurenței și de circumstanțele amintite. Singurul element deosebit al ediției recent consumate îl constituie probabil amplificarea „legendei Poulidor" — campionul nesansei, omul care, ca și Louison Bobet, la timpul său, trebuie să înfrunte nu numai adversarii de pe șosea, ci, mai ales, opoziția zeilor! Cu precizarea necesară că Bobet a evoluat alături de giganți ca Bartali, Coppi, Koblet, Kubler, Gaul, Bahamontes...

Dar, cine știe — poate că tocmai această nouă mezaventură, intensificînd aureola sumbră ce-i învăluie palmaresul, va transforma într-un veritabil triumf o viitoare izbîndă a lui Poulidor, mai ales dacă ea va fi obținută în compania actualilorași ai pedalei.

Dan DEȘLIU

Atenție sporită creșterii cadrelor din mișcarea sportivă

(Urmare din pag. 1)

82 președinți de consilii județene și municipale, 55 au studii superioare de specialitate, iar 90 la sută dintre metodiștii organelor locale sînt profesori de educație fizică, ceilalți fiind antrenori cu vechi state de serviciu.

Pînă la această oră, au fost pregătiți un număr de 6 575 de antrenori pentru toate ramurile sportive, mai mult de jumătate fiind absolvenți ai I.C.F., ai facultăților de educație fizică sau ai cursurilor speciale de un an. Dintre aceștia, 257 au categoria I, 713 a II-a, 2680 a III-a, 2714 a IV-a și 211 cat. a V-a (statistica este raportată la situația existentă în perioada anilor 1965—1968). După cum se vede, ponderea o au antrenorii din categoriile inferioare de clasificare, ceea ce reflectă pe de o parte o anumită reținere sau chiar indiferență din partea lor în privința susținerii examenelor de promovare în categorii superioare și, pe de altă parte, absența unor rezultate de valoare în munca lor practică, pe baza cărora să se poată face propuneri de avansare.

La prima vedere, totalul de 6 575 de antrenori ar reprezenta, desigur, o cifră însemnată. Dar, din păcate, acest număr nu figurează decît în scripte, pentru că, în realitate, numărul celor angajați efectiv în procesul de pregătire a sportivilor din cluburi și asociații este de numai 1931 (!?). Și mai departe, dintre aceștia doar un număr neinsemnat (586) activează în mișcarea sportivă, fiind încadrați cu normă întreagă, ceilalți (1 345) avînd cîte o jumătate de normă. În fine, peste 3 000 de cadre cu calificare de antrenori activează în învățămînt, sau în alte sectoare, dar cei mai mulți au cu totul alte îndeletniciri decît sportul.

Din cuvîntul unora dintre participanții la ședință a reieșit că, în anul 1968, la cele 17 cluburi subvenționate de C.N.E.F.S. activează 417 antrenori, dintre care însă 213 au funcția de bază în alte instituții și întreprinderi. La CSMS Iași, de pildă, din 19 antrenori doar 2 sînt încadrați cu funcția de bază la club, la CSM Sibiu 3 din 16, la clubul Mureșul Tg. Mureș 4 din 17 etc. În județul Cluj, așa cum a arătat tovarășul Francisc Lorinczi, există 605 cadre tehnice de specialitate, dintre care 207 profesori de educație fizică. 184 dintre aceștia au obținut și calificarea de antrenori, dar numai despre 23 se poate spune că muncesc la un nivel corespunzător, cu rezultate bune pe linia sportului de performanță. „Constatăm, spunea vorbitorul, o lipsă de preocupare pentru activitatea sportivă și la unele cadre de specialitate, cu o bună pregătire, din învățămîntul superior. Există la Cluj numeroși asistenți și lectori, dar unii dintre ei nu-și justifică — pur și simplu — funcția pe care o dețin".

Și astfel de situații, cum sublinia și tovarășul A. Brînduse (Dolj), se constată în multe alte localități din țară.

Nu puțini sînt antrenorii despre care se poate spune că prin munca, priceperea și strădaniile lor au contribuit la afirmarea mișcării sportive din România pe plan mondial, în mai multe ramuri sportive. Privită, însă, în ansamblu activitatea antrenorilor salariați nu poate fi apreciată ca satisfăcătoare. Mai sînt, din păcate, destui antrenori, chiar de categorii superioare, care — de ani și ani — n-au reușit să pregătească măcar 1—2 sportivi de o valoare națională, ca să nu mai vorbim de o valoare internațională. Nu puțini sînt, de asemenea, antrenorii care — deși au avut la dispoziție condiții bune de lucru și elemente tinere, talentate — n-au reușit să obțină rezultate pe măsura acestor condiții, cu sportivi ca Alexandrina Stoenescu și Constantin Bloțiu (atletism), Vasile Burlacu (ciclism), Gica Manafu (înot) și lista nu se termină aici. Încă multe asemenea exemple pot fi date din haltere, gimnastică, tenis de masă și de cîmp și, mai ales, fotbal, chiar de la secții puternice, încadrate cu 4—5 antrenori, de la cluburile Dinamo, Steaua, Rapid, Progresul ș.a.

Situația necorespunzătoare existentă în multe cluburi și asociații a fost determinată și de sistemul — de pînă acum — al încadrării antrenorilor cu cîte o jumătate de normă. Mulți dintre aceștia au urmărit, în principal, realizarea unui cîștig suplimentar.

Din analiza muncii de pregătire și angrenare a antrenorilor reiese pregnant necesitatea perfecționării și îmbogățirii continue a cunoștințelor lor profesionale, pentru desfășurarea unei munci susținute, orientate pe baze științifice, pentru introducerea noului în concepție și în practică. Este o sarcină extrem de importantă, căreia va trebui să i se acorde toată seriozitatea cuvenită.

PATRU ÎNTR-O LOTCĂ

(Urmare din pag. 1)

folos acest spațiu, bagajele trebuie scoase afară sau trebuie stivuiți oamenii. Am ales cea de a doua soluție și — după ce am închis capetele suprafeței acoperite, transformînd-o într-un semicilindru — ne-am culcat. Furtuna continua să șuiere, dar noi ne simțeam la adăpost și, dormind cu picioarele deasupra Dunării, visam banchize.

A doua zi, foarte de dimineață, după ce pescarii din Crivina au refuzat să ne vîndă cîteva plătici amărîte, convinși fiind că sîntem trimiși în control de inspectoratul piscicol (inspectorii piscicultori obișnuind, după credința lor, să doarmă pe maluri, încălțați cu bascheți), ne-am mulțumit cu supa noastră de ciuperci — cea de toate zilele — și am pornit spre Ostrovul Mare.

Era o lumină aburită care estompa depărtările și, ca în toate diminețile, Dunărea ni s-a părut plină de farmec — cafenie și metalică, lucind stins, uleioasă aproape. De pe mal se auzeau mierlele și, mai devreme decît am crezut, am ajuns în patria piloților Cataractelor și Dunării de Jos — Ostrovul Mare, denumit de către marinarii olteni — „insulă".

Era sîmbătă, pe la unsprezece, și femeile erau la cîmp. Spun „femeile", deoarece bărbații — sau măcar trei sferturi dintre ei — navigau la ora aceea „în jos", adică spre Giurgiu, Brăila, Galați sau „în sus", adică spre Viena și Regensburg, dacă nu ajunseseră cumva la Marsilia sau la Cadiz.

Pe țărm pescuiau cîțiva pensionari, un pilot în putere venit să se odihnească acasă o zi sau două și, mai departe, nevestele care nu se duseseră la cîmp — spălau rufe.

Ni s-a spus că seara ulițele se umplu de femei care tăifăsuiesc, așezate în fața porților, asortînd la modernii pantofi vienezi poșete la fel de vieneze și de moderne. Din păcate, în unica seară pe care am petrecut-o la Ostrovul Mare, am fost ocupați cu anchetarea unui furt asupra căruia voi reveni numaidecît. Atunci, însă, înainte de amiază, ascultam istoria nescrisă a „satului femeilor" menționat în toate ghidurile ca „sat al piloților". Din păcate, istoria feminină a Ostrovului Mare e apocrifă. A trebuit să ne mulțumim să transcriem doar cronica sa marinărească.

Se pare că primul ostrovean — mare — sau ostrovmărean — care a ales calea apelor a fost Gheorghe Boancă. Ajuns timonier, Boancă revenea prin sat, îmbrăcat în uniforma navigatorilor civili, avînd în buzunar și un permis C.F.R. cu douăzeci și patru de călătorii. Aureola aceasta ceferistă, care îi nimba fruntea de marinar, a zguduit multe suflete. Dumitru Boțoacă zis Paicu l-a urmat numaidecît, apoi Taichie Dop și Dragomir Niculae.

Oricare dintre marinarii pensionari — redeveniți țărani — îți poate spune pe ce vapor și cîți ani anume a navigat fiecare dintre ctitorii tradiției de vaporeni a Ostrovului Mare. Înaintașii dorm de mult somnul de veci — dintre așa-numiții „bătrîni" fiind în viață numai Dumitru Munteanu, în vîrstă de 77 de ani. Ascultăm — și notăm — istoria nescrisă a satului, așezați sub o boltă de viță de vie. Cel care ne-o istorisește e Dumitru Budulan, fost navigator. Asemeni celorlalți, s-a retras după pensionare în grădina din spatele casei — sapă, seamănă și stropește vița spînzurată pe araci. Are peste șaizeci de ani, dar nu-i dai cincizeci — e musculos, sprinten, surîzător.

O ușoară distragere mărturisește, poate, trecerea anilor. Dar, ține să ne convingă cu tot dinadinsul că piloții — și mai ales loții — au viața mai scurtă decît a celorlalți oameni. Datorită nopților petrecute la timonă, datorită concentrării nervoase. Dumitru Munteanu, vaporeanul de care ne-a pomenit, e singurul care a trecut de 75 de ani. Ceilalți bătrîni ai satului, Nicolae Vîldescu, Ion Vijdei, Marin Popescu, de 98, 95 și, respectiv, de aproape 90 de ani — n-au navigat niciodată. Au trăit totdeauna în preajma caișilor, a porumbului, a viței de vie. Nu i-a supt apa. N-au așteptat apropierea rifurilor în nopțile de furtună.

„Dar dumneavoastră sînteți în putere — spunem. Arătați mai tînăr cu zece ani, decît vîrsta pe care o aveți".

Rîde. „Asta se datorește muncii la grădină, din ultima vreme". Și, la urma urmei, toți sînt voinici pînă mor. Și Pencea și Grozea și Golea. Nu, astea nu sînt nume adevărate. Sînt „policre".

Și ne înșiră poreclele unor oameni din sat — bizarele, caricaturalele porecle oltenești. Fiindcă insula piloților și a femeilor face parte din Oltenia — din „litoralul" ei. Și oamenii, navigatori sau nu, au limba ascuțită. Și se „policresc": Cucu, Poza, Bîz, Cucuvea, Brutu, Patentă, Gaie, Membru, Băloacă.

Încîntați de savoarea argoului onomastic, ne îndreptăm spre ambarcațiune, cu gîndul de a porni la drum. Dar, din barca încredințată unei paze iluzorii a dispărut aparatul de fotografiat.

Nu mai putem pleca. Telefonăm la Gogoșu după șeful de post. Popasul se transformă în anchetă.

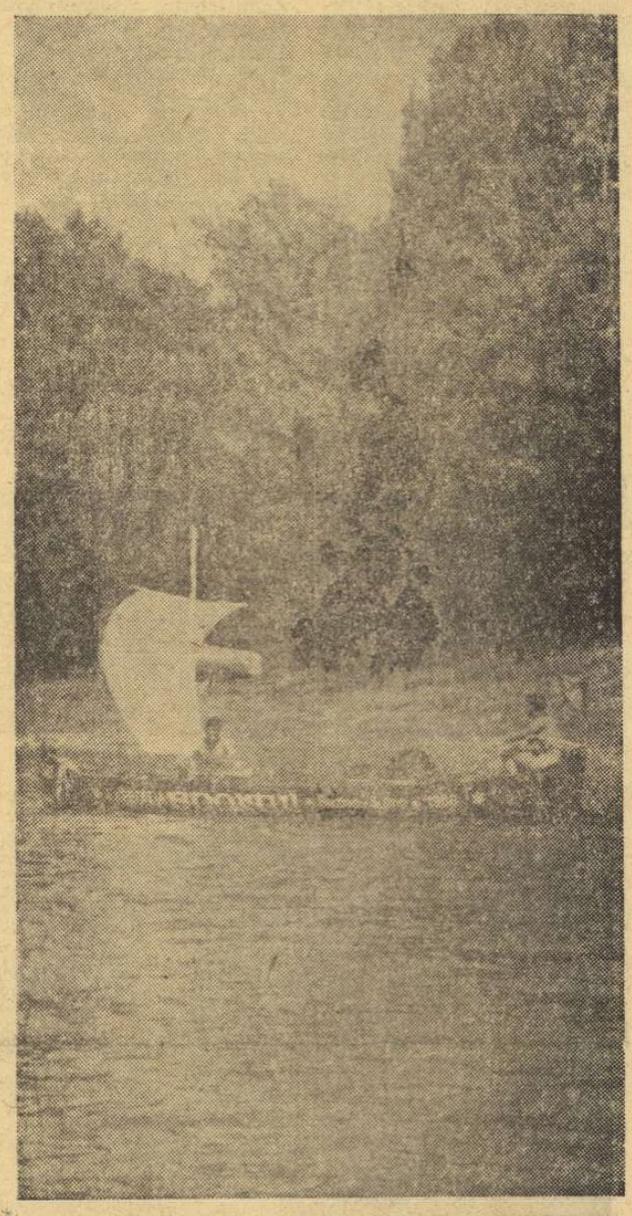

Foto: Tr. GEORGESCU

CUPA FEDERAȚIEI ROMÂNE DE CĂLĂRIE

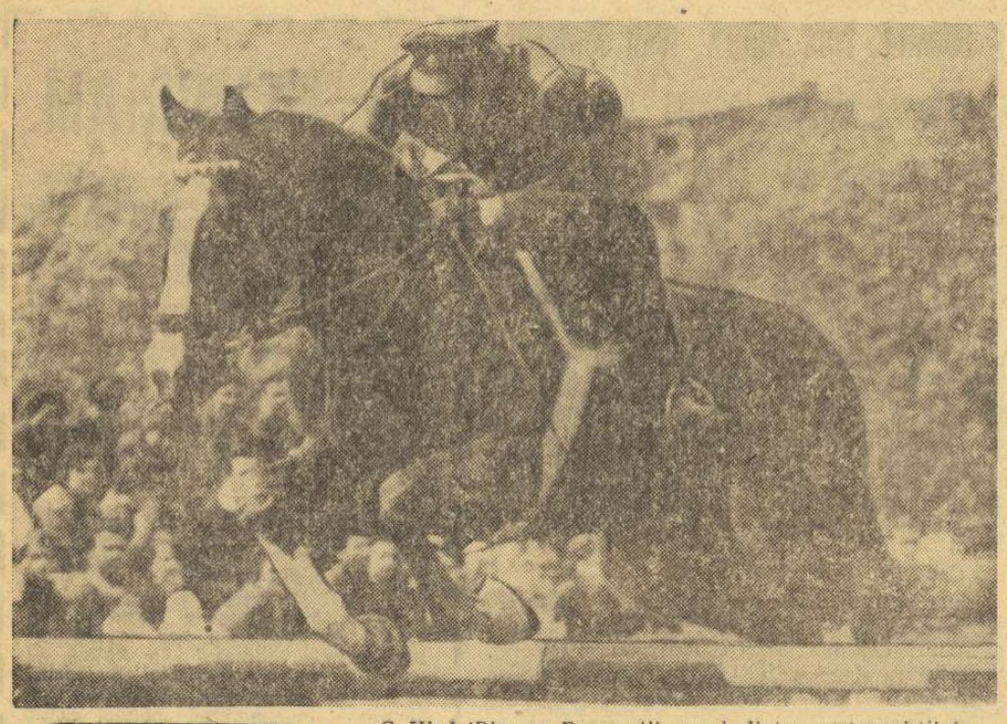

C. Vlad (Dinamo București), unul dintre protagoniștii întrecerilor de la Craiova

CRAIOVA. În ultima zi a concursului dotat cu „Cupa Federației române de călărie" a avut loc proba de obstacole pe echipe. După disputarea barajului, la care au participat echipele C. S. M. Sibiu și Steaua București, s-a stabilit următorul clasament: 1. **C.S.M. Sibiu** (I. Munteanu cu Haiduc, F. Mureșan cu Luminiș, D. Roșca cu Bigam, H. Muler cu Rival, E. Wermescher cu Gica, A. Bozan cu Gicu) 3 puncte penalizare, 2. **Steaua** (I. Ciocmata cu Severin, C. Dinescu cu Graur, A. Costea cu Zefir, D. Velea cu Păunaș, A. Donescu cu Germinal, V. Bărbuceanu cu Saghia) 4 p, 3. **Dinamo București** (N. Vlad cu Keops, M. Simion cu Petrișor, E. Ionescu cu Baiadera, C. Vlad cu Spirt, O. Recer cu Gama) 4 p.

„Cupa federației" a revenit echipei C. S. M. Sibiu, care a totalizat 353 puncte. Pe locurile următoare: Steaua 310 p, Centrul de călărie București 261 p.

S. GURGUI,
coresp. principal

DUMINICĂ SE ALEARGĂ DERBY-ul DE TRAP

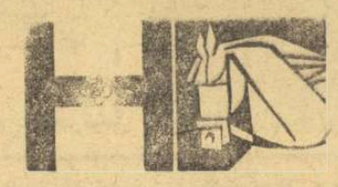

Duminică, pe hipodromul ploieștean se va alerga Derby-ul. Proba va reuni la start următorii concurenți: Corbu, Izvin, Jeratec, Păuliș, Olga, Soia, Vrăjitor, Rebus, Nidina. Lor li se va adăuga poate și armăsarul Hinduș, dacă se va reface după accidentul suferit la copită.

În baza rezultatelor de pînă acum, Corbu, Izvin, Păuliș și Olga sînt concurenții cei mai autorizați să ocupe primele locuri. Outsideri sînt Jeratec și Soia.

Reuniunea va mai cuprinde o alergare de viteză, de 1 600 m, în care o serie dintre cei mai buni cai ai hipodromului vor face tentative pentru noi recorduri. De asemenea, spectatorii vor avea ocazia să vadă în alergarea a cincea cei mai buni cai afirmați pînă în prezent din generația de 2 ani.

N. D.

PANORAMIC SPORTIV INTERN

„Internaționalele" de atletism domină autoritar panoramicul competițional al acestui sfîrșit de săptămînă. O face, desigur, înainte de toate prin propria-i valoare și strălucire. Dar — în bună măsură — la plusul de interes cu care sînt așteptate întrecerile ediției a XVII-a a concurat, se pare, și replica, în general, modestă a celorlalte sporturi. Doar scrima (sîmbătă și duminică — finalele campionatelor naționale, la echipe) și cursele de trap (duminică, la Ploiești, derbyul cailor de 4 ani pe clasica distanță de 2 800 m) fac atletismului o „concurență" pe planul importanței și al spectaculozității. Fără, însă, să reducă prea mult din handicap.

Mai sînt, e drept, programate o serie de competiții („Zone" în Cupa U.G.S.R. la box și în campionatele de caiac-canoe ale juniorilor, întîlniri internaționale ale luptătorilor juniori ș.a.), dar ele captează doar interesul unui număr redus de spectatori, poate mai mic chiar decît al... concurenților. Cît privește celelalte sporturi (baschet, handbal, polo, înot, rugby, gimnastică, haltere, canotaj, tenis, tenis de masă etc.), *ele continuă sau încep o dată cu sfîrșitul săptămînii o vacanță competițională mai mult sau mai puțin (în special) justificată, în raport cu unanimele și stăruitoarele dorințe de progres.*

Așadar, prin el însuși, dar și prin abandonul „adversarilor", atletismul este în această săptămînă la înălțime. De fapt, acolo unde este locul lui cu adevărat. Chiar atunci cînd nu ne aflăm în cvasivacanță fotbalistică.

☆

Cu prilejul „internaționalelor", federația de specialitate a tipărit un foarte frumos program al competiției. Inițiativa se cere subliniată nu numai pentru faptul că editarea unor asemenea programe răspunde nevoilor de informare a spectatorilor și, bineînțeles, de popularizare a diferitelor sporturi. De data aceasta — în plus — filele cuprinse între copertele programului atletic reconstituie emoționant pentru mulți din prietenii mai vîrstnici ai stadionului) mica dar atît de frumoasa istorie a unei competiții internaționale consacrată definitiv în sportul mondial.

Întrecerea care, de-a lungul anilor, a reunit pe pista de alergări atleți din 35 de țări, reprezentînd toate cele cinci continente și care ne-a înlesnit cunoștința cu atîția mari performeri: Elvira Ozolina, Henk Visser, Taisia Cenciк, Dana Zatopkova, Emil Zatopek, Michel Jazy, Vladimir Kuț, Ludvik Danek *și mulți alți sportivi de mare valoare, nu-și dezminte nici în acest an tradiția. Printre participanți — atleți și atlete din 20 de țări — multe capete de afiș, un pluton de vedete condus de tunisianul Gammoudi și cubanezul Figuerola, ambii medaliați cu „argint" la Jocurile Olimpice din capitala niponă.*

Aceasta, dacă ne referim la oaspeți. „Internaționalele" sînt, însă, în primul rînd, un mare examen al atletismului românesc.

Ne amintim cu multă plăcere și bucurie de strălucite prezențe românești la edițiile precedente ale competiției. Le așteptăm și le dorim împlinite și acum, la douăzeci de ani după startul inaugural al „internaționalelor". Gîndurile iubitorilor de atletism, ale tuturor amatorilor de sport de la noi se îndreaptă azi spre noua generație a atleților. Gînduri care s-ar cuveni înțelese. Sentimente care ar trebui împărtășite. Desigur, și speranțe care se cer împlinite. Cu Mihaela Peneș, Lia Manoliu, Viorica Viscopoleanu, Șerban Ciochină, Virginia Bonci, Valeria Bufanu, Ileana Silai, Olimpia Cataramă *și alți sportivi cu evidente posibilități de îmbunătățire a performanțelor proprii, echipa României are acum un excelent prilej să dovedească potențialul ei valoric.*

Este neapărat nevoie de un asemenea răspuns.

Pentru continuele eforturi dăruite cu generozitate atletismului nostru în general. Pentru că se apropie Jocurile Olimpice și a trecut ora incertitudinilor. Pentru că, înaintea tuturor, atleții români sînt datori să contribuie în cea mai mare măsură la succesul competiției. Și chiar, dacă vreți, pentru că pe listele de recorduri ale „internaționalelor" nu figurează decît Alexandru Bizim *(80,60 m la suliță — în 1962) și* Iolanda Balaș *(1,85 m la înălțime femei — în 1960 și 1961)! Poate că acum...*

În sfîrșit, fapt inedit, atletismul este la înălțime în această săptămînă și datorită locului de desfășurare a „internaționalelor". Pentru prima oară în istoria competiției, atleții și atletele nu se vor mai întîlni pe pista stadionului „Republicii", ci mult mai... sus, pe stadionul din fermecătorul decor montan al Poienei Brașovului, la o altitudine de 1020 m. Ceea ce ne face să ne gîndim și mai mult la apropiatele întreceri olimpice...

Silviu FLORESCU

Criteriul internațional al juniorilor

Contratimpul a decis noul lider — Mihai Băcanu

CONSTANȚA, 25 (prin telefon, de la trimisul nostru). Piatra de încercare a valorii ciclistului este, de bunăseamă, întrecerea solitară cu acele cronometrului. Cel care știe să-și dozeze mai bine efortul, să întrebuințeze cel mai eficace raport al pinioanelor pentru fiecare porțiune a drumului, să lupte cu el însuși, și, mai ales, cu singurătatea și monotonia probei își vede eforturile încununate de succes. După victoria din prima etapă a lui Hrisoveri, în cea de a doua, contratimpul individual desfășurat joi dimineața pe șoseaua **Constanța — Negru Vodă (20 km),** un alt elev al tînărului antrenor brăilean **Mihai Simion** și-a înscris numele pe lista învingătorilor în ediția din 1968 a **Criteriului internațional al juniorilor.** Acesta este **Mihai Băcanu** (Tînărul metalurgist Brăila). Plecat în cursă al 42-lea, el a fost cronometrat la sosire cu 29:33 **(medie orară 40,60 km),** cel mai bun timp pînă la el, rezultat care a rămas „în picioare" și după sosirea ultimului concurent. Rezultatul său este foarte merituos dacă ținem seama că l-a învins pe următorul clasat cu 39 s, într-o probă în care pe parcursul a 59 s s-au „înghesuit" concurenții de la locurile 2 la 18!

Clasamentul etapei: 1. M. Băcanu (T.M. Brăila) 29:33, 2. I. Selejan (CSM Cluj) 30:12, 3. M. Ioniță (Dinamo) 30:21, 4. A. Suciu (Dezrobirea Brașov) 30:24, 5. P. Ivănescu (Șc. sp. 1) 30:26, 6. T. Constantin (T.M. Brăila) 30:27...

Clasament general după două etape: 1. M. Băcanu 2h 50:49, 2. I. Selejan la 0:54, 3. M. Hrisoveri la 1:07, 4. M. Ioniță la 1:18, 5. A. Suciu la 1:21, 6. P. Ivănescu la 1:23.

Vineri — etapă pe circuit, în centrul orașului Constanța (40 km).

I. DUMITRESCU

fotbal

Al treilea meci egal al brazilienilor

Steaua — Portuguesa Rio 2-2 (2-1)

Tătaru (Steaua) și fundașul brazilian Jorge în luptă pentru balon

Lipsa camerelor de luat vederi ale televiziunii a adus aseară în tribunele stadionului din Dealul Spirei un număr sporit de spectatori, aproximativ 16 000, la cea de a treia partidă a echipei braziliene Portuguesa Rio. De astă dată, oaspeții au avut ca adversar pe campioana noastră, Steaua. Miile de spectatori n-au regretat, mai ales în prima parte a meciului, că s-au deplasat la stadion. Cele două echipe le-au oferit un spectacol agreabil, cu faze palpitante.

Din primele minute, inițiativa a aparținut campionilor noștri, care au asaltat poarta apărată de Otavio. Dumitriu III, Voinea și Pantea, susținuți cu brio de D. Popescu și chiar de fundașul Sătmăreanu au produs panică în careul brazilienilor. Am reținut acțiunea din min. 8, cînd Voinea, scăpat de sub supravegherea adversarilor, a șutat puternic și Otavio, în extremis, a prelungit balonul în corner. Dominarea campionilor noștri nu a rămas fără rezultat. În min. 21, Vigu a expediat, de la distanță, un șut-bombă, pe care Otavio nu l-a putut reține. Voinea, atent, a marcat: 1—0 pentru Steaua. După cinci minute, brazilienii au egalat: Bolacha a transformat o lovitură liberă laterală, de la 18 m. Pînă la pauză, steliștii au construit cîteva faze spectaculoase și, în ultimul minut, au luat din nou conducerea. Autorul golului: același **Voinea**.

În repriza a doua, bucureștenii au avut inițiativa o scurtă perioadă. Apoi, în min. 59, o acțiune a înaintașilor brazilieni a fost oprită neregulamentar de apărarea echipei Steaua. Lovitura liberă a fost executată de Lazinho. Balonul a atins zidul, apoi a ajuns la fundașul Jorge. Acesta a făcut cîțiva pași, a intrat în careu și a trimis balonul în colțul lung. Suciu a plonjat, a atins mingea, care însă s-a rostogolit în plasă: 2—2. Din acest minut, nivelul spectacular al jocului a început să scadă. Oaspeții s-au retras în apărare, dorind cu orice preț să mențină rezultatul de egalitate.

La reușita spectacolului o contribuție deosebită au adus-o Dumitriu III, Voinea, Pantea, D. Popescu, Sătmăreanu de la Steaua, Otavio, Ze Carlos și Bolacha de la Portuguesa.

N. Petriceanu — București a condus bine următoarele formații:

STEAUA: Suciu — Sătmăreanu, D. Nicolae, Hălmăgeanu, Vigu, Negrea, D. Popescu, Pantea, Voinea, Dumitriu III, Tătaru (min. 46 — S. Avram).

PORTUGUESA RIO: Otavio — Jorge, Jerry, Chiquinho, Zeca, Beta, Antoninho (min. 46 Odimal), Bolacha, Lazinho, Breves, Ze Carlos.

P. VINTILA

INTERNAȚIONALII... DE-O ȘCHIOAPĂ!

Duminică trecută, cîteva sute de spectatori, în marea lor majoritate... copii, au luat loc în tribunele stadionului „Carpați" din Sinaia pentru a asista la meciul „internațional" de fotbal dintre lotul A de copii al clubului sportiv Sinaia și echipa selecționată a Taberei internaționale de pionieri, găzduită în localitate. După o repriză echilibrată, în care gazdele au avut de învins, în primul rînd, emoțiile, și apoi diferența de statură — vezi fotografia de sus — după pauză, „dungații" profesorului V. Feldman s-au dezlănțuit (imaginea de jos), învingînd detașat, cu 7—1 (2—1).

Au marcat: Bardaș (2), Curcă (2), Nae I (2) și Nae II (1) pentru sinăieni, respectiv Salvadore (Italia).

Echipa taberei de pionieri, nemulțumită de rezultat, a adus argumentul... lipsei de „omogenitate" între cei 4 italieni, 3 germani, 2 unguri și 2 români, care au jucat după sisteme de joc... proprii. De partea cealaltă, însă, gazdele se socotesc în mare formă și așteaptă provocări, pentru meciuri acasă sau în deplasare, de la orice echipă din țară. Mai ales acum că au în palmares o asemenea victorie... Adresa: C.S. SINAIA, str. 30 Decembrie, nr. 2 A.

TEXT ȘI FOTO: **V. ZBARCEA**— coresp.

PREGĂTIRI...

CRIȘUL ORADEA

Febra pregătirilor a cuprins și pe noua promovată în divizia A, Crișul Oradea. În viitorul campionat, lotul este compus din cei 16 jucători care au participat la barajul de la Timișoara, cărora li s-a adăugat **Lucaci**, complet restabilit după boală. Antrenamentele au loc de 5 ori pe săptămînă. În programul de pregătire sînt incluse și cîteva meciuri de verificare. Astfel, duminică, la Oradea, Crișul va juca în compania echipei Vagonul Arad. Săptămîna viitoare, joi, Crișul va susține o partidă internațională cu formația iugoslavă **Proleter Zrenjanin.**

ILIE GHIȘA, coresp. principal

A. S. A. TG. MUREȘ

Pînă la 24 iulie, mureșenii efectuaseră 22 de antrenamente sub îndrumarea lui **T. Bone** și **C. Szasz.** În ultima perioadă, pregătirile au fost făcute, timp de 10 zile, la Gurghiu. Lotul este compus din următorii jucători: **Bai, Solyom, Sleam, Timpănaru, Balaș, Toth, Sîrbu, Czako, Chiru, Siko, Ciutac, Dodu, Lungu, Mureșan, Raksi, Lucaci, Caniaro, Hajnal.**

I. PAUȘ, coresp. principal

A. S. CUGIR

Noul antrenor al echipei este **Paul Florea**, care are la dispoziție pe jucătorii: **Salomir, Pîrvulescu, Gh. Ion, Ivan, Tamaș, Tărtăreanu, Dobai, Monu**, precum și pe proaspetele „achiziții": **Udroaică** (fost la Electronica Obor), **Moga** (Electroaparataj București), **Savancea I** și **II** (Călan), **Marin Horia** (Metalul București) și **Smadea** (Metalul Aiud). A fost promovat juniorul **Berian**. Jucătorii **Remus Lazăr, Safar** și **Boroș** au primit dezlegări pentru alte echipe.

M. VILCEANU, coresp.

LA METALUL BUCUREȘTI, REÎNTRĂ FLORUȚ

Echipa metalurgiștilor bucureșteni, în campionatul trecut una dintre principalele animatoare ale luptei pentru supremație în seria I, și-a reluat antrenamentele în ziua de 28 iunie, după o vacanță de trei săptămîni. Participarea echipei la „Cupa de vară" a încurcat planul de pregătire întocmit de antrenorul **Paul Popescu**, căci meciul cu S.N. Oltenița (din prima etapă) a fost fixat pe 30 iunie, adică la numai două zile după primul antrenament al sezonului! Antrenorul s-a văzut nevoit să folosească o serie de juniori și jucători noi, competiția „tranzit" dovedindu-și numai din acest punct de vedere utilitatea. În urma celor trei jocuri de cupă au fost reținuți în lotul mare al echipei trei juniori (**Stan, Sandu** și **Olteanu**), folosirea unuia dintre ei în campionatul viitor dîndu-se ca sigură, mai ales că se preconizează, pentru divizia B, folosirea a trei jucători sub 23 de ani, dintre care unul junior.

...În aceste zile, fotbaliștii de la Metalul se antrenează la noua lor bază sportivă din Șoseaua Pantelimon, urmînd ca pînă la începerea campionatului să susțină o serie de meciuri amicale în compania lui **Dinamo București, Steaua, Metalul Tîrgoviște, T.U.G.** și **Voința**. Antrenorul **Paul Popescu** are la dispoziție următorii jucători: **Petre I, Petre II, Niculescu I, Bălănescu, Viciu, Vasilescu, Chiru, Pantelimon, Iancu, Marin Voinea, Georgescu, Nedelcu, Ion Nicolae, Viță, Mateescu, Dobre, Decu, Floruț** (după o absență de un an), **Dragnea** (fost la Petrolul Ploiești), **Roman** (Petrolul) și **Niculescu II.**

D. VIȘAN

PREGĂTIRI...

PREGĂTIRI...

Nu e chiar o dramă...

De curînd ne-a vizitat la redacție arbitrul Vasile Dumitrescu, cel care a condus finala „Cupei României" din acest an. A venit să discute despre întîmplările din meciul amintit, tocmai acum, cînd o distanțare față de eveniment îi îngăduie să privească mai sintetic, mai pătrunzător.

Era încă frămîntat și afectat.

„Am făcut greșeli în acest meci — ne-a spus Vasile Dumitrescu. Ceea ce nu se știe însă este că am fost înștiințat foarte tîrziu că va trebui să conduc finala Cupei (vineri seara, la ora 20,30, prin telefon). Întrerupsesem activitatea de trei săptămîni, nu mai eram antrenat. M-am temut, aș fi dorit să nu arbitrez, mi s-a răspuns însă că nu mai pot fi schimbat".

Ce a urmat, se știe. Vasile Dumitrescu a fost umbra arbitrului așteptat, felul cum a condus nemulțumind pe toată lumea.

O zi nefastă în viața unui arbitru, cu 20 de ani de carieră! Acesta este fotbalul. Și mai ales... arbitrajul.

Vasile Dumitrescu a trecut acum pe „banca penalizaților". E normal. Poate că e mai puțin normal să stea 3 luni aici.

Oricum, Vasile Dumitrescu nu trebuie să fie demoralizat. Un arbitru știe mai bine ca oricare că o greșeală trebuie... sancționată. Dar el va avea ocazia să ne arate că a fost vorba de un accident, argumentul cel mai bun fiind viitoarele sale arbitraje.

B. B.

Duel aerian între înaintașul Goran (Chimia Suceava) și portarul Constantinescu (Politehnica Iași).

Foto: S. BAKSY

EL FUGITIVO

O scrisoare din Tîrgoviște ne aduce senzaționala veste că o nouă versiune a cunoscutului serial despre dr. Kimble este în curs de desfășurare, de data aceasta între Dunăre și Carpații Nordici. Protagonistul, un prea puțin cunoscut antrenor de fotbal, Vasile Mezdrea, este condus de forța oarbă a destinului din asociație în asociație în căutarea celebrității pe care n-a putut-o cîștiga pe cale profesională și pe care speră totuși că o va găsi sustrăgîndu-se, cu abilitatea și norocul lui Kimble, de urmăritorul său — o firavă poliță, iscată ca urmare a unor cumpărături în rate făcute de eroul nostru, pe Ialomița-n sus, și neachitate.

Vasile Mezdrea, despre care nu se știe pe unde mai sălășluiește, este descris (în misiva către federație) ca fiind „fiul lui Nicolae și al Ioanei, fost salariat la întreprinderile Cimentul Fieni, Celuloza Călărași, Autobaza Transporturi Auto Cîmpulung Moldovenesc" și cine mai știe pe unde. Cei care vor să-i dea de urmă cer în stînga și în dreapta informații. Pe unde-o fi? Că tare ar vrea să-i spună că parodia al cărei autor este nu face nici doi bani, mai ales pentru faptul că are o intrigă așa de banală — neachitarea sumelor în lei datorate unității comerciale care i-a acordat creditul — și că prin fuga sa de datoriile contractuale aruncă cu noroi în breasla antrenorilor. Federația semnalează, pe această cale, păgubașilor ultima „ascunzătoare" a fugarului: „Rarăul" Cîmpulung Moldovenesc (echipă în campionatul județean de fotbal). Grăbiți-vă! Altfel, Mezdrea își schimbă domiciliul și poate chiar profesia, ca nefericitul Kimble.

Deoarece în ziarul nostru de ieri, la rubrica Pronosport, s-au strecurat greșeli de tipar, din vina corecturii, repetăm astăzi premiile tragerii Loto din 19 iulie 1968.

Categoria I: 1 variantă sfert a 83.172 lei; a **II-a**: 3 × 31.189 lei și 4 × 7.797 lei; a **III-a**: 64 a 1.962 lei și 83 a 490 lei; a **IV-a**: 329 × 477 lei și 425 × 119 lei; a **V-a**: 602 × 301 lei și 903 × 75 lei.

Cîștigătorul categoriei I sfert: Andron Gheorghe din Vatra Dornei.

In turneul juniorilor de la Budapesta

DINAMO BUCUREȘTI A PRIMIT CUPA PENTRU CEA MAI TEHNICĂ ECHIPĂ

Cu cîteva zile în urmă a luat sfîrșit la Budapesta un turneu internațional de fotbal rezervat echipelor de juniori (pînă la 19 ani), la care, alături de reprezentantele altor șase țări, a participat și formația bucureșteană Dinamo.

Deși în ziarul nostru au apărut rezultatele la zi înregistrate la această „mică Dinamoviadă", cum a fost denumit turneul, ne socotim datori a reveni cu unele amănunte, furnizate de antrenorul dinamoviștilor, **Șt. Stănculescu**:

„Formația noastră a fost repartizată în grupa întîi, alături de echipa **Dinamo Moscova** (întărită cu jucători din Tbilisi și Kiev), precum și de reprezentantele Cehoslovaciei, **Ruda Hvezda Praga**, și țării gazdă, **Honved Budapesta**. Meciurile acestei serii, disputate în nocturnă, pe distanța a două reprize de cîte 30 de minute, au fost deosebit de atractive, strîngînd numeroși spectatori în tribunele de la Ujpest și Kispest. Tinerii fotbaliști români, din rîndurile cărora s-au remarcat Dragnea, Drăgan, E. Popescu, Mocanu I, Mocanu II și Enache, au prestat un joc tehnic, bine apreciat de specialiști. După cîștigarea seriei, Dinamo București a întîlnit în finală echipa maghiară Ujpest Dozsa, căreia i-a cedat cu 2—4 (1—3), ocupînd astfel locul al doilea în clasamentul final.

La sfîrșitul întrecerii, cunoscutul selecționer maghiar LAJOS BAROTI, președintele comisiei tehnice a competiției, a înmînat dinamoviștilor bucureșteni cupa pentru cea mai tehnică echipă a turneului".

METALUL HUNEDOARA — JIUL PETROȘENI 0—0

Joc util de verificare, în care echipa minerilor n-a reușit să străpungă apărarea bună a hunedorenilor. În deschidere, echipa de tineret Jiul a dispus de Minerul Ghelar (din campionatul diviziei C) cu scorul de 3—1 (2—1).

V. ALBU, coresp. principal

S. O. S.!

Promovarea unei echipe de fotbal într-o categorie superioară, cum este, de pildă, divizia C, presupune obligații sporite pentru fotbaliști, în primul rînd, pentru conducerea tehnică a formației și chiar pentru conducerea administrativă a asociației. Echipa trebuie să joace mai bine; e nevoie, deci, de o pregătire mai calificată, de un regim de antrenament mai sever. Toate acestea solicită, firește, cheltuieli sporite, cu totul justificate. Într-o asemenea situație se află, în prezent, și Unirea Mănăstirea (județul Ilfov), una din puținele echipe sătești care au promovat în divizia C.

După cum ne spunea președintele asociației sportive Unirea, Florea Vasile, s-a încercat cu ajutorul conducerii I.A.S. Mănăstirea să se creeze condiții mai bune de pregătire fotbaliștilor, dar din bugetul pe care-l are asociația nu se poate face față cerințelor sporite ale diviziei C. S-a reamenajat, prin muncă voluntară, terenul de joc, s-au zugrăvit vestiarele, s-a reparat instalația de baie și se află în curs alte lucrări de renovare a stadionului. „**Totul se face cu forțele proprii** — ne spunea președintele asociației — **dar posibilitățile sînt reduse, nu beneficiem de nici o subvenție din partea organului sindical județean, întrucît sîntem o asociație sportivă sătească, deși funcționăm pe lîngă o întreprindere**" (I.A.S. Mănăstirea). Cei peste 500 de salariați ai întreprinderii s-au angajat să susțină materialicește echipa, dar suma ce se va realiza, inclusiv cota parte din bugetul comitetului sindicatului și încasările la meci, nu vor acoperi cheltuielile echipei (materiale, echipament, deplasări la Constanța, Medgidia, Urziceni, Mangalia etc.). La ora actuală, Unirea nu are nici antrenor. De pregătirea jucătorilor se ocupă în mod voluntar un inimos activist sportiv, un tehnician de la I.A.S.

Toma RABȘAN

P.S. Din păcate, Unirea Mănăstirea nu este un caz izolat...

Spațiu aglomerat la antrenamentul echipei Petrolul Ploiești.

Foto: S. BRAȘOVEANU

POLITEHNICA IAȘI — CEAHLĂUL P. NEAMȚ 3—0 (1—0)

Partida s-a disputat la Cîmpulung Moldovenesc. Cu toate că au marcat trei goluri, ieșenii au evoluat la un nivel modest. Autorii golurilor: Lupulescu, Popescu și Goliac.

A. ROTARU, coresp.

METALUL SATU MARE — CRIȘUL ORADEA 1—2 (1—0)

Jocul a corespuns din punct de vedere tehnic. Gazdele au deschis scorul prin Both, în min. 39. După pauză, orădenii au fost mai incisivi și au înscris de două ori, prin Harșani (min. 60) și Kun (min. 68).

A. VERBA, coresp.

MÎNDRU ÎN CONVALESCENȚĂ

Din lotul pe care Progresul l-a deplasat în U.R.S.S. (unde susține, după cum am anunțat, trei meciuri) lipsește Mîndru. Accidentat în turneul de baraj de la Timișoara, portarul „albaștrilor" se află în convalescență după o entorsă la umăr.

FOTBAL 03

● După cum se știe, **Haidu**, portarul Stelei, a fost operat, nu de mult, de menisc. Întîlnindu-l pe **Ștefan Covaci**, antrenorul principal al echipei, acesta ne-a declarat că **Haidu va fi apt de joc pe data de 1 septembrie.** Pînă atunci, buturile formației militare vor fi apărate de **Suciu.**

● **„Sînt optimist în ceea ce privește potențialul echipei mele în campionatul viitor" ne-a spus Bazil Marian.**

Un mare cîștig pentru echipă — pentru forța ei de concretizare — îl constituie reintrarea lui Frățilă „omul de gol", care a lipsit un campionat întreg formației dinamoviste.

● **„Plecarea lui Puiu Ionescu, trebuie să recunosc — ne-a mărturisit Valentin Stănescu — a creat serioase dificultăți formației feroviare". În prezent, trei jucători candidează pentru tricoul cu nr. 9. Aceștia sînt Neagu, Marian Popescu și Stoicescu. Cine va aîcătui cuplul cu Emil Dumitriu? „Acela care-i va înțelege mai bine intențiile „opta-rului" nostru și care, în plus, se va dovedi prodigios în fața porții adverse" — a mai spus antrenorul formației din Giulești.**

UN TURNEU PLIN DE ÎNVĂȚĂMINTE

RAPID - TINERET ALĂTURI DE F. C. SANTOS, STEAUA ROȘIE, BURNLEY, F. C. BOLOGNA etc.

Nu de mult a avut loc în patru orașe din sudul R.F. a Germaniei — Constanz, Spaichingen, Friedrichshafen și Singen — cel mai mare turneu internațional de fotbal organizat vreodată pentru echipele de tineret (între 18—23 de ani) ale unor cluburi din trei continente: America de Sud, Africa și Europa.

Acest turneu merită, fără exagerare, titlul de „cel mai mare" și pentru faptul că reprezentantele fiecărei țări au adus în confruntare directă valoarea celor mai deosebite și esențiale școli de fotbal din lume: fotbalul sud-american, prin F.C. Santos, fotbalul african, prin echipa reprezentativă de tineret a Tunisiei, o forță fotbalistică de viitor, și fotbalul european reprezentat de echipe cu renume: **Steaua roșie**-Belgrad, **Vasas**-Budapesta, **Burnley**-Anglia, **Atletico**-Madrid, **F. C. Bologna, Rapid** București și **F.C. Zürich**, la care s-au adăugat încă patru reprezentative ale celor patru ligi regionale ale fotbalului vest-german.

Numai simpla enunțare a acestor nume de echipe trezește fiecăruia dintre noi senzația de anvergură a competiției. Acestor nume li s-a adăugat o organizare de-a dreptul impresionantă în cea mai frumoasă regiune a R.F. a Germaniei, cea de sud. Competiția a fost o adevărată sărbătoare fotbalistică a tineretului, care în acele zile a creat un climat sportiv asemănător celui existent în țara noastră cu ocazia turneului U.E.F.A.

Nu putem ignora, de asemenea, faptul că meciurile acestui turneu s-au desfășurat pe cele mai bune terenuri de joc, fiind conduse de cei mai buni arbitri din R.F.G.

★

Ne este cunoscut că fotbalul merge pe trei direcții bine definite, care conturează în același timp și caracteristicile școlilor naționale de fotbal.

Mai întîi, școala sud-americană în care predomină factorul tehnic, reprezentată, la Constanz, de F.C. Santos, care a făcut o adevărată demonstrație de joc, de spectacol. Înaintea oricărei idei a pus „fair-play-ul", dar spre deosebire de echipele sud-americane, pe care le cunoaștem noi, brazilienii au adăugat factorului tehnic pe cel fizic, făcînd ca jocul să fie mai realist decît în trecut.

Așa cum mi-a mărturisit și directorul sportului amator din clubul Santos, dl. Florival Amado Rarletta, conducătorul delegației braziliene, fotbalul sud-american a luat după eșecul de la Londra un alt drum, acela al realismului. Fotbalul se joacă nu numai pentru spectacol, ci și pentru victorie, menținînd, bineînțeles, caracteristica de bază — tehnicitatea, la care au adăugat factorul fizic și tactic, unde sînt încă deficitari. Fotbalul practicat de brazilieni la turneul acesta a fost cel mai valoros, aceștia sînt pe un drum bun, în continuu progres față de trecut.

Echipele vest-germane (din rîndul cărora s-a desprins formația cîștigătoare — Frankfurt pe Main) au constituit o școală diametral opusă celei sud-americane.

Caracteristicile de bază ale fotbalului vest-german sînt, în general, cunoscute, dar ceea ce ne-a frapat în mod cu totul deosebit au fost: o excepțională selecție (toți jucătorii au peste 1,75 m înălțime), un atașament și o dăruire jocului colectiv de-a dreptul impresionante, toate acestea dublate de o pregătire fizică exemplară.

Aceste echipe au luptat pentru minge cu o ambiție de neegalat. Cînd au fost în posesia ei au făcut nem din punct de vedere al caracteristicilor jocului? Trebuie să mărturisim că avem din fiecare școală enumerată anumite trăsături, dar nu ne putem încadra în nici una. Și pentru a demonstra acest lucru voi trece în revistă comportarea echipei noastre, Rapid, în confruntarea cu aceste școli (sud-americană și vest-germană).

Participînd în seria a II-a, alături de echipele F.C. Santos și selecționatele de sud și de nord ale R.F. a Germaniei (sub numele de Südbaden și Hamburger) am avut posibilitatea să ne întîlnim direct cu cele două reprezentante ale fotbalului brazilian și celui din R.F. a Germaniei.

Fără să o prezint ca o scuză, trebuie să mai arăt că echipa noastră de tineret n-a putut avea în componența ei pe Ștefan, Coatea, Răducanu, Pop, Dumitru și Neagu care, deși au avut dreptul să participe la turneu, n-au putut face deplasarea deoarece echipa divizionară era angrenată încă în competiții oficiale și avea nevoie de ei.

Oricum, deosebirile de fond sînt deosebiri!

Cu Santos am jucat primul joc al turneului. Brazilienii au prezentat o echipă selecționată din cei cîteva mii de jucători pe care îi are legitimați încă de la vîrsta fragedă, după care îi dă cu împrumut altor formații, unde se perfecționează. Selecționata clubului Santos avea în componența ei patru jucători care au evoluat în echipa întîi, iar toți ceilalți erau pretendenți la posturi în echipa mare. Jocul (cîștigat cu 4—2 de brazilieni) a fost de o înaltă ținută tehnică și sportivă, o demonstrație de fotbal tehnic. Rapidul a fost singura echipă din turneu care a marcat două goluri lui Santos.

Cu Südbaden și Hamburger (0—1 și 0—2) am disputat două meciuri de mare luptă, în care am fost înfrînți, de data aceasta, de „arma" fizică impresionantă, atu-ul echipelor vest-germane. Pentru elucidare, vă voi da un singur detaliu, care să confirme acest lucru. După meciul cu Hamburger, am cerut antrenorilor un tabel cu datele jucătorilor (înălțimea și greutatea). Ce a reieșit din confruntarea acestor date cu cele ale lotului nostru? O diferență de 10 kg și 3 cm în medie, pentru fiecare jucător. Ce a reprezentat acest lucru în joc? Aproape orice „duel" a fost cîștigat de jucătorii vest-germani, care au luptat pentru fiecare minge, au dorit să cîștige.

Antrenorul echipei Hamburger recunoaște că „**fotbalul vest-german nu este atît de tehnic ca cel brazilian, dar este realist, este cotat pe plan internațional ca unul dintre cele mai bune**".

Unde ne aflăm noi față de aceste două școli cu care ne-am întîlnit direct? În a treia categorie, a echipelor care îmbină jocul tehnic cu cel fizic, dar care nu a confirmat încă dincolo de hotare.

Acest mare examen ne aduce în față concluzii pe care trebuie să le traducem în viață. Altfel, vom face ca diferențele dintre noi și cei care acționează organizat, din zi în zi mai activ, să fie mai mari, ceea ce, desigur, nu convine nimănui.

Cu toții trebuie să facem ca fotbalul să fie, într-adevăr, sportul nr. 1, iar dintre măsurile pe care trebuie să le avem în primul rînd în vedere, ca o condiție fără de care nu se poate vorbi de progres, este LĂRGIREA BAZEI, asigurată de masele de elevi. Pentru aceasta este necesară o strînsă colaborare a celor două foruri (Direcția educației fizice din Ministerul Învățămîntului și Federația română de fotbal), îndreptată spre același scop — creșterea unei generații de fotbaliști, direct sub îndrumarea și conducerea școlii.

În condițiile noastre, oricare altă formă (mă refer la baza de masă) în afara cadrului școlii, în care se subordonează toată activitatea și viața copiilor, ne îndepărtează de scopul urmărit.

Aș mai vrea să propun forurilor noastre competente să se organizeze și în țara noastră asemenea turnee, asemenea sărbători fotbalistice ale tineretului, acțiuni care ar ajuta mai mult la progresul sportului cu balonul rotund.

Victor STANCULESCU
antrenor la clubul Rapid

Actualitatea internațională

Corespondență din Copenhaga, de la trimisul nostru special, DAN GÂRLEȘTEANU

Rendez-vous preolimpic în țara insulelor...

COPENHAGA, 25 (prin telefon). La numai două săptămîni după regata Snagov, un nou rendez-vous preolimpic al „flotilelor" europene de caiac-canoe. De data aceasta, locul de întîlnire al sportivilor care își continuă intens — și, bineînțeles, cu mari speranțe — pregătirile pentru cursa medaliilor olimpice de la Xochimilco va fi Danemarca, fascinanta țară a celor cinci sute de insule, mai exact orașul Copenhaga, multiseculara capitală din estul Seelandei.

Punctuală la acest rendez-vous, echipa României — în formația sa de bază — a sosit, de cîteva ore, la Copenhaga. După spectaculoasa aterizare pe modernul aeroport care, de fiecare dată, lasă vizitatorului impresia că țîșnește din valurile mării, delegația sportivilor români a fost pur și simplu asaltată de ziariști, foto-reporteri, amatori de sport. O primire călduroasă care, o dată cu sentimentele de prietenie, comunică respectul și prețuirea de care se bucură și aici caiaciștii și canoiștii români. Bineînțeles, primul solicitat este „caiacul-amiral", Aurel Vernescu, dar de multă atenție se bucură și ceilalți sportivi, în special juniorul I. Patzaichin, intrat atît de rapid în plutonul celor mai valoroase „pagaie" internaționale.

Amabile, gazdele ne oferă pliante înfățișînd capitala țării, ne recomandă călduros vestitele statui ecvestre, castelele și, neapărat, renumitul parc de distracții Tivoli... O invitație care, fără îndoială, nu va rămîne fără răspuns. Dar, acum, prima grijă a tuturor este de a afla dacă și cum au sosit ambarcațiunile. Întotdeauna o neliniște, care însă se încheie — ca și acum — cu bine. Da, totul este în ordine. Urmează vizitarea locului de concurs și apoi încercarea de a afla numărul și, mai ales, numele adversarilor. La această oră este, însă, greu de primit toate răspunsurile. La Copenhaga au venit numai o parte din concurenți, alta și-a anunțat sosirea în cursul serii și, în sfîrșit, abia mîine vor fi cunoscute toate „prezențele" la tradiționala regată internațională. In capitala Danemarcei se sconteză, însă, pe o bogată și extrem de valoroasă participare, competiția fiind considerată drept unul din cele mai importante teste preolimpice ale sezonului. Nu rămîne decît ca vineri după-amiază — la obișnuita ședință tehnică — acest lucru să fie confirmat.

Pînă atunci, l-am rugat pe antrenorul emerit **Radu Hutan** să reconstituie pentru cititorii „Sportului" lista de start a sportivilor români pentru competiția programată sîmbătă și duminică:

K 2 — 500 m (F): Viorica Dumitru — Valentina Serghei.

C 1 — 1 000 m: S. Covaliov — I. Patzaichin, A. Butelchin.

C 2 — 1 000 m: S. Covaliov — I. Patzaichin; M. Ionescu — C. Manea; P. Maxim — A. Simionov.

K1 — 1000 m: A. Conțolenco, I. Irimia.

K 2 — 1 000 m: A. Vernescu — A. Sciotnic; H. Ivanov — A. Conțolenco.

K 4 — 1 000 m: M. Țurcaș D. Ivanov, C. Covaliov, A. Calenic.

C 1 — 10 000 m: A. Butelchin.

C 2 — 10 000 m: M. Ionescu — C. Manea; P. Maxim — A. Simionov; S. Covaliov — I. Patzaichin.

K 1 — 10 000 m: D. Ivanov, I. Irimia.

K 2 — 10 000 m: H. Ivanov — A. Conțolenco; A. Vernescu — A. Sciotnic.

Va fi, de asemenea, definitivată o echipă pentru proba de ștafetă.

După cum se vede, regata Copenhaga programează atît probele clasice, care se vor disputa la Jocurile Olimpice, cît și întrecerea de ștafetă și cursele de fond — 10 km, acestea din urmă foarte binevenite pentru verificarea rezistenței concurenților. Firește, principalul obiectiv al tuturor echipelor participante la regata Copenhaga vizează pregătirea pentru J. O., dar în același timp fiecare din ele dorește să-și îmbogățească palmaresul internațional. Cu aceleași dorințe așteaptă și echipa României (pînă acum cu o colecție de 43 locuri I), startul de sîmbătă și duminică.

În numărul de mîine, amănunte despre program, probe, adversari.

PASTOR RODRIGUEZ este unul din cei mai buni halterofili ai Cubei. El a adus țării sale medalia de aur în cadrul Jocurilor panamericane de la Winnipeg (Canada). Cu același prilej, el a stabilit trei noi recorduri panamericane la cat. ușoară: 125 kg împins, 147 kg aruncat, 385 kg — trei stiluri.

De reținut că în această mare întrecere a țărilor din cele două Americi Cuba a ocupat locul al III-lea.

GIMONDI ATACĂ RECORDUL MONDIAL AL OREI

ROMA. — După cum anunță ziarul „Il Mesaggero", ciclistul italian Felice Gimondi va încerca în luna septembrie să doboare recordul mondial al orei, deținut în prezent de belgianul Ferdinand Bracke cu 48,093 km. Gimondi va utiliza o bicicletă pregătită de celebrul mecanic Pinella de Grandi, care a fost și mecanicul lui Fausto Coppi.

Atletul francez PANI sare 8,20 m în lungime, ceea ce ar fi constituit un nou record al țării sale în această probă... dacă vîntul n-ar fi suflat cu peste 4 metri pe secundă.

Foto: A.F.P. — Paris

LIESEL WESTERMANN — 62,54 m, RECORD MONDIAL LA DISC

MÜNCHEN 25 (Agerpres). — În cadrul concursului internațional de atletism desfășurat în localitatea Werdohl, sportiva vest-germană Liesel Westermann a stabilit un nou record mondial la aruncarea discului cu performanța de 62,54 m. Vechiul record, deținut de Christine Spielberg (R.D.G.), era de 61,64 m.

Alte rezultate din concursul de la Werdohl: greutate: Maggard (SUA) 19,31 m; 100 m plat: Ronnie Smith (SUA) 10,2; 400 m plat: Hennige (RFG) 46,5; 3 000 m plat: Grosser (Chile) 8:18,0; 800 m: Winzenreid (SUA) 1:49,5.

HANDBALIȘTII ȘCOLII SPORTIVE Nr. 1 ÎN R. F. A GERMANIEI

Între 26 iulie — 8 august, echipa de handbal a Școlii sportive nr. 1, sub conducerea prof. Oprea Vlase, întreprinde un turneu în R.F. a Germaniei, răspunzînd invitației clubului Badneustadt.

Handbaliștii noștri vor juca cu formații similare (de juniori) din orașele Würzburg, Goppingen, München.

Baumstark și Iovanovici pe locul I în turneul de la Sofia

SOFIA, 25. — S-a încheiat turneul internațional feminin de șah de la Sofia. Pe primul loc s-au clasat, la egalitate, Gertrude Baumstark (România) și Iovanovici (Iugoslavia) cu cîte 9 puncte din 11 posibile. Locul trei a fost ocupat de Asenova (Bulgaria) cu 8 puncte, iar locul patru a revenit cehoslovacei Eretova cu 6½ puncte.

ÎN C.M. STUDENȚESC DE ȘAH DUPĂ 6 RUNDE, ROMÂNIA PE LOCUL VI

VIENA, 25. — În turneul final al campionatului mondial studențesc de șah s-au disputat întîlnirile din rundele a 5-a și a 6-a. Echipa României a pierdut cu 1½—2½ meciul cu U.R.S.S. și a învins cu 2½—1½ reprezentativa Islandei. Alte rezultate: Bulgaria — Iugoslavia 2½—1½; U.R.S.S. — Cehoslovacia 2½—1½; Bulgaria — Danemarca 3½—½. În clasamentul provizoriu conduce U.R.S.S. cu 17½ puncte. Echipa României ocupă locul șase cu 11 puncte.

telex-radio-telefon

ÎN PRIMUL meci al turneului internațional de fotbal de la Bogota, echipa poloneză Gornik Zabrze a învins cu scorul de 3—1 (1—0) formația columbiană Santa Fé.

■

REZULTATE înregistrate în turneul internațional de tenis de la Montana (Elveția): Torben Ulrich (Danemarca) — Iovanovici (Iugoslavia) 6—3, 6—2; Jauffret (Franța) — Kalogheropoulos (Grecia) 4—6, 6—2, 6—3; Fletcher (Australia) — Peralta (Argentina) 6—2, 6—0; Pinto Bravo (Chile) — Edlefsen (SUA) 8—6, 6—3.

■

ÎN VEDEREA campionatelor mondiale de ciclism (profesioniști) pe velodrom, care vor avea loc la Roma între 26—29 august, federația franceză a selecționat pe următorii: Gruchet, Scob (viteză); Grosskost (urmărire); Raynal, Salmon (semifond).

■

LA 4 AUGUST, în stațiunea franceză Autrans, pe o pistă de material plastic, se va desfășura un concurs de sărituri cu schiurile la care vor participa 50 de sportivi din diferite țări. Printre aceștia figurează și cehoslovacul Jiri Raska, medalie de aur la ultima Olimpiadă albă. Recordul la sărituri de la trambulină, pe o pistă de material plastic, este de 70,54 m.

UNIUNEA EUROPEANĂ de box profesionist l-a confirmat pe italianul Pierro del Papa ca șalanger oficial al vest-germanului Lothar Stengel, campion european la categoria semigrea. Contractele în vederea acestei întîlniri vor fi semnate înainte de 31 august.

■

CONCURSUL de yahting clasa „Dragon", pentru „Cupa Virginie Heriot" desfășurat la Helsinki, s-a încheiat cu victoria sportivului sovietic Anisimov pe yahtul „Nord" cu 16 puncte, urmat de Schwartz (RFG), Borowski (RDG). Ultima cursă a revenit finlandezului Jokinen.

Un clasament mondial la atletism

ROMÂNIA PE LOCUL 19, URMATĂ DE SUEDIA

HELSINKI. — Agenția finlandeză de știri a întocmit un clasament mondial la atletism pe baza celor mai bune 10 performanțe, obținute anul acesta pînă la 22 iulie. În fruntea acestui clasament se află S.U.A. cu 372,9 puncte, urmată de U.R.S.S. 144 puncte, R.D.G. 128 puncte, R.F.G. 118 puncte, Finlanda 37,5 puncte, Australia și Anglia 37 puncte, Franța 34 puncte, Japonia 29,5 puncte. Din 24 de țări clasate, **România ocupă locul 19 cu 10 puncte,** fiind urmată de Suedia 9,5 puncte, Canada 9 puncte, Cehoslovacia 7 puncte etc.

Vera Ceaslavska primind una din numeroasele distincții ce i-au răsplătit marile performanțe.

CORESPONDENȚĂ DIN PRAGA

Va continua șirul marilor succese?

GIMNASTELE CEHOSLOVACE SE PREGĂTESC INTENS PENTRU J.O.

Gimnastica feminină cehoslovacă n-a înregistrat niciodată atîtea succese ca în perioada cuprinsă între J.O. de la Tokio, din 1964, și J.O. din Mexic. La Tokio, cu o echipă întinerită, gimnastele cehoslovace s-au aflat foarte aproape de medalia de aur, cîștigată de echipa sovietică la o diferență mai mică de un punct (0,901). Vîrsta medie a formației era atunci de numai 18 ani și performanțele ei lăsau să se întrevadă noi succese.

În 1965, la Campionatele Europei de la Sofia, Vera Ceaslavska a terminat pe primul loc, atît la individual compus cît și la fiecare dintre aparate. La campionatele mondiale de la Dortmund (1966), Vera a repurtat din nou succese strălucite. Pentru a cîștiga într-o întrecere atît de dificilă, este necesar să execuți perfect exercițiile impuse și să prezinți elemente noi în exercițiile liber-alese. Acest lucru l-au înțeles componentele echipei cehoslovace și modul în care au cîștigat la Dortmund a dovedit-o din plin.

După senzaționalul debut al sovieticei Natalia Kucinskaia la Dortmund, mulți n-au mai acordat șanse mari Verei Ceaslavska la Campionatul Europei din 1967, de la Amsterdam. Și, surprinzător, această opinie părea să se confirme căci, la începutul competiției, Vera a comis o greșeală la paralele inegale. Ea avea să dovedească, însă, că nu este numai o gimnastă foarte dotată, dar și capabilă să continue cu dîrzenie lupta într-o întrecere care părea pierdută. La aparatele următoare ea n-a mai avut ezitări, și, executînd în continuare exerciții foarte dificile, pregătite în mod special pentru această confruntare, a reușit să cîștige cinci titluri europene. În plus, pentru prima dată în istoria gimnasticii feminine și masculine, toate componentele brigăzii de arbitraj i-au acordat nota maximă — 10 — pentru exercițiul liber ales la bîrnă.

Campionatele de la Amsterdam au constituit, nu numai datorită Verei Ceaslavska, un episod important pentru gimnastica feminină cehoslovacă. Maria Krajcirova s-a clasat atunci pe locul III la individual compus și la paralele inegale. Ea s-a afirmat, din nou, anul trecut, în Mexic, cînd, în cadrul celei de-a treia săptămîni preolimpice, selecționata cehoslovacă (fără Ceaslavska) s-a clasat pe primul loc, întrecînd formația sovietică, iar Maria Krajcirova a ocupat locul secund în clasamentul individual compus.

În prezent, gimnastele cehoslovace se pregătesc intens pentru J.O. din Mexic. În urma unor dificile concursuri de selecție, în vederile selecționerilor noștri au intrat 12 gimnaste. Dintre ele vor pleca spre Ciudad de Mexico numai 7, care vor fi desemnate foarte curînd.

Jan SOKOL

SPANIOLUL JOSE LEGRA ESTE NOUL CAMPION EUROPEAN LA CATEGORIA PANĂ

Boxerul spaniol Jose Legra este noul campion european profesionist la categoria pană. În meciul disputat la Porthcawl (Țara Galilor), Legra l-a învins pe englezul Howard Winstone (deținătorul titlului), prin oprirea meciului de către arbitru, în repriza a 5-a, Winstone avînd arcada stîngă deschisă. În fotografie, învingătorul purtat pe brațe de suporteri.

Telefoto: U.P.I. AGERPRES

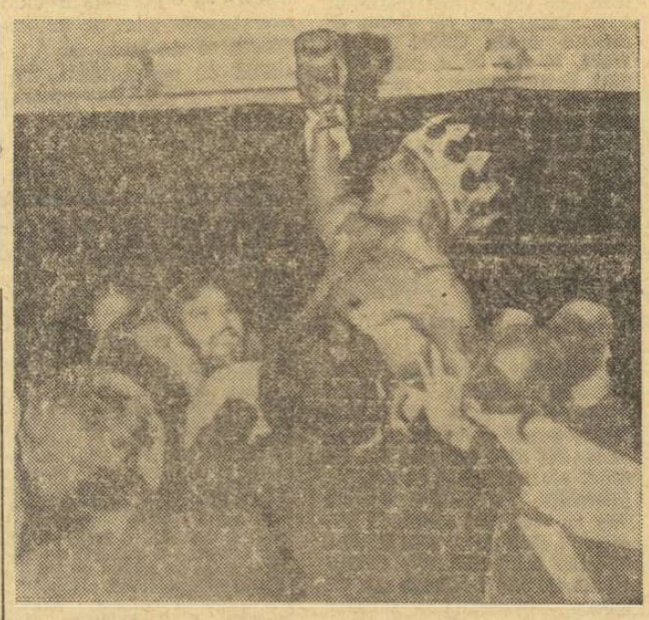

PRECIZĂRI PRIVIND SELECȚIONATA F.I.F.A.

GENEVA 25 (Agerpres). — Referitor la meciul dintre selecționata F.I.F.A. și reprezentativa Braziliei, Federația internațională de fotbal a propus ca acesta să se dispute la 6 noiembrie 1968. Întîlnirea va avea loc la Rio de Janeiro, cu prilejul împlinirii a 10 ani de cînd formația braziliană a cîștigat prima oară Cupa Jules Rimet. Antrenorul **Detmar Cramer** (R.F.G.) a fost însărcinat cu pregătirea echipei F.I.F.A. De comun acord cu comisia de selecție, Cramer va alege din cei 60 de fotbaliști, selecționați inițial, 16 jucători care vor alcătui lotul definitiv. Acest lot va fi stabilit la 8 octombrie, la Guadalajara (Mexic), cu prilejul congresului F.I.F.A. Lista celor 60 de jucători preselecționați (între care se află și românul **Ion Pîrcălab**) va fi supusă federațiilor interesate, care vor trebui să-și dea asentimentul pentru jucătorii lor reținuți de F.I.F.A.

Veritabil campionat mondial de natație pe distanță lungă, cursa Capri-Neapole măsurînd cca 30 km a fost cîștigată anul acesta de napolitanul Giulio Travaglio în 8 h 37:13. Iată-l pe învingător (în vîrstă de 23 ani) la terminarea cursei.

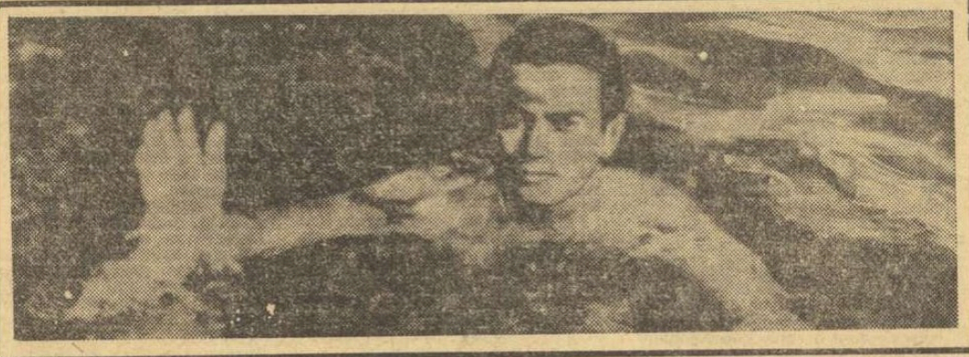

În semifinalele „Cupei Galeș"

România — Cehoslovacia 2-1, după prima zi

MARIANSKE LAZNE, 25 (prin telefon). — Tinerii tenismani români au avut un debut promițător în semifinalele „Cupei Galea". După prima zi, în întîlnirea cu puternica formație a Cehoslovaciei, România conduce cu scorul de 2—1.

În prima partidă, Viorel Marcu a primit replica celui mai bun jucător din echipa țării gazdă, Hutka. Într-un joc deschis, sportivul român a acționat foarte bine, a servit cu siguranță, n-a greșit aproape nici o minge pregătitoare atacului la fileu și a demonstrat un volé extraordinar. Marcu a învins cu 4—6, 8—6, 6—1.

Cel de al doilea meci, Santei — Macko, a dat loc la o luptă dîrză, ambii jucători fiind foarte prudenți. Extrem de tenace, Ion Santei s-a impus prin lovituri trimise cu o mare precizie. Scor: 7—5, 6—3 pentru Santei. Și partida de dublu putea să revină tot tenismanilor români Marcu și Santei, care au avut atît în setul I cît și în ultimul: 4—2 și avantaj. În cele din urmă, însă, jucătorii cehoslovaci Hrebek și Pișevski au ieșit învingători cu 12—10, 2—6, 6—2, 6—4. Vineri au loc ultimele două întîlniri de simplu.

În cealaltă întrecere, Italia conduce cu 3—0 în fața Poloniei și va întîlni astfel pe cîștigătoarea meciului România — Cehoslovacia.

MEXICO 68

● **COMITETUL** de organizare a Jocurilor Olimpice de la Ciudad de Mexico va proceda duminică 28 iulie la o nouă repetiție a ceremoniei de deschidere, pe stadionul olimpic din Cetatea universitară. 8 000 de soldați mexicani vor participa la această repetiție, al cărui scop este studierea și cronometrarea mișcărilor pe care le vor face sportivii începînd cu coborîrea lor din autobuze și gruparea pe pista de antrenament, continuînd cu sosirea pe stadion, defilarea și părăsirea stadionului. În același timp, 200 de elevi vor repeta lansarea celor 10 000 de porumbei care vor zbura deasupra stadionului cu ocazia festivității de deschidere a J.O.

● **175 SPORTIVI**, însoțiți de 33 de oficiali, vor reprezenta Japonia la cea de a 19-a ediție a Jocurilor Olimpice din Mexic. Inițial, delegația era mai numeroasă, dar unele dificultăți ale secțiilor de yahting și tir cu arme de vînătoare au determinat o restrîngere a lotului. Sportivii japonezi vor concura la 16 discipline înscrise în programul J.O.

● **FLACĂRA OLIMPICĂ** ce va arde în timpul Jocurilor de la Ciudad de Mexico va fi însoțită în călătoria sa spre America de un descendent direct al lui Cristofor Columb. Acesta se numește Cristobal Colon Y Carvajal și este fiul cel mai mare al ducelui de Veragua. După cum se știe, flacăra olimpică va urma drumul străbătut de Cristofor Columb spre America.

● **SECRETARIATUL** Asociației internaționale a presei sportive anunță că Federația internațională de hochei pe iarbă a decis să doteze cu un premiu de 4 000 de franci elvețieni concursul organizat cu prilejul turneului olimpic al J.O. din Mexic. Suma totală va fi repartizată astfel: cel mai bun articol asupra turneului 1 000 f; cea mai bună fotografie 1 000 f; cel mai bun film realizat de un amator 2000 f.

LA ÎNCHIDEREA EDIȚIEI,

PROGRESUL A PIERDUT LA EREVAN

Echipa de fotbal Progresul București și-a început ieri turneul în U.R.S.S., jucînd la Erevan, în compania formației Ararat din localitate, care activează în prima ligă a campionatului. Gazdele au repurtat victoria cu 2—0.

REZULTATE LA ATLETISM

La Zürich, cel mai bun rezultat din concursul internațional care a început în localitate a fost obținut de Arnd Krüger (R.F.G.) pe 1500 m: 3:42,0. Cu toate acestea, el nu și-a îndeplinit norma olimpică fixată de federația din țara sa (3:41,0).

La Halle, tînărul atlet Günter Schaumburg a cîștigat proba de aruncare a discului cu 62,68 m.

ÎNTÎLNIRE INTERNAȚIONALĂ DE HALTERE

În stațiunea Font-Romeu (Franța) a avut loc întîlnirea internațională de haltere dintre reprezentativele Franței și R. F. a Germaniei. Victoria a revenit halterofililor francezi, cu 4—3. Cel mai bun rezultat l-a realizat vest-germanul Dieter Rauscher — 357,5 kg la cat. pană.

„MONSIEUR TOUR" ÎNVINS!

Proaspătul cîștigător al Turului Franței, olandezul Jan Janssen a fost învins, ieri, în cadrul unui concurs internațional de fond desfășurat la Breda (Olanda). Victoria a revenit compatriotului său Rini Wagtmans.

Tiparul: I. P. „Informația", str. Brezoianu 23—25

40365

PROLETARI DIN TOATE ȚĂRILE, UNIȚI-VĂ!

Redacția și administrația: str. Vasile Conta nr. 16, tel. 11.10.05, interurban 72 și 286. Telex sportrom buc. 180.

sportul

4 pagini 30 bani

Anul XXIV Nr. 255 (5689) ZIAR AL CONSILIULUI NAȚIONAL PENTRU EDUCAȚIE FIZICĂ ȘI SPORT Simbătă 27 iulie 1968

AZI, DEBUT ÎN POIANA BRAȘOV

CAMPIONATELE INTERNAȚIONALE DE ATLETISM ALE ROMÂNIEI (EDIȚIA A XVII-a)

● REPREZENTANȚI A 20 DE ȚĂRI, LA START ● CLOU-UL ZILEI: ARUNCAREA DISCULUI FETE ● PROGRAMUL – DEVANSAT CU O JUMĂTATE DE ORĂ ● ÎNTRECERILE VOR FI TELEVIZATE ● NECAZURI DE REPORTER ● SPECIALITATEA LUI STOREY ● SANTIAGO – KÖLN – POIANA – MEXICO ● AERUL MUNTELUI ● VA FI UN CONCURS FOARTE REUȘIT

Nimic nu poate adumbri atmosfera de caldă, sinceră, optimistă solidaritate atletică ce domnește pe micul stadion împrejmuit cu garduri de mesteacăn alb. Nici norii, nici umbra de ceață ce amenință dinspre Postăvar nu pot împiedica furnicarul de pe pistă și de pe covorul de iarbă. Eroi ai atletismului românesc nu pregetă să bată cuie, să traseze culoare pe zgura roșie, să niveleze nisipul la sectoarele de sărituri. Iolanda Balaș cu soțul ei, Ion Soeter, Dumitru Constantin și Mihai Raica, Alexandru Stoenescu și Petre Astafei, Elias Baruch, Gheorghe Zîmbreșteanu, Emil Drăgan, Ion Benga și alții minuiesc tăvălugul sau mașina de cosit iarbă. Mecanici și electricieni anonimi montează eșafodajul transmisiilor televiziune. Sute de turiști străini și români își fixează, de pe acum, locurile pe care le vor ocupa în micile tribune. Doar aparent imposibil, în mijlocul acestei febre, concurenții în treninguri sau în tricouri pestrițe își fac antrenamentul, poate ultimul înainte de competiție. Deasupra stadionului și în stațiune, fluturâ steaguri în toate culorile curcubeului. Ele marchează un eveniment important: campionatele de la Poiana se dovedesc — *anul acesta — competiția cu cea mai bogată participare internațională — 20 de țări la start!* Briza Mexicului adie peste întreceri. Ne-o amintesc și cele cinci cercuri olimpice care împodobesc distinct cabana stadionului.

„UWAGA, MIGUELINA!"

De peste un an și jumătate, polonezul *Edmund Potrzebowski* — demifondist participant la patru ediții ale campionatelor noastre internaționale — se luptă cu limba spaniolă și cu clima tropicală, în strădania de a-și transmite experiența, ca antrenor, atleților cubanezi. Acum, e din nou în România și, foarte silitor, dă zeci de starturi — precedate de comanda poloneză „Uwaga" — vedetelor sprintului din Havana: *Miguelina Cobian* și *Enrique Figuerola*. Dacă se va simți mai bine, acesta din urmă va participa la cursele scurte. În ceea ce o privește pe Cobian, la 26 de ani ea nu a renunțat să asalteze lista fruntașelor. Se antrenează sub supravegherea discretă a soțului ei, atletul *Etchevarria*, care ne-a mărturisit că nu așteaptă decît încheierea J.O. pentru a da sens tinerei familii, întregind-o cu un copil.

FARA DURERI DE CAP...

Liesel Westermann este beneficiara unei excepții, ea fiind singura atletă vest-germană care, în perioada campionatelor laenderelor, a primit aprobarea de a concura în străinătate. Proaspăta recordmană mondială, studentă în filozofie, a ținut să-și întîlnească cele mai temute adversare la Poiana. *„Un record mondial nu se păstrează în vitrina de acasă, de la Lewerkusen, ci se apără pe teren"* — spune tînărul ei antrenor, *Gerd Osenberg*, fost săritor cu prăjina, profesor de educație fizică și activist al clubului firmei Bayer. După un lung conciliabul cu *Lia Manoliu*, în care s-a pomenit starea nu tocmai excelentă a cercului de beton, antrenorul vest-german a avut amabilitatea de a recunoaște că, în orice împrejurare, un atlet trebuie să-și poată dovedi calitățile. La concluzia aceasta a ajuns după testele neconcludente de la Mexico și Acapulco, unde variațiile de rezultat, între 2 și 3 m, nu au găsit determinante. *„Ceea ce nu înseamnă că totul este chiar atît de simplu în aruncarea discului"* — adaugă Liesel. După cum se vede nici la Bayer — Lewerkusen nu se face totul fără dureri de cap...

NECAZURI DE REPORTER

Surprizele pe care le poate oferi în aceste zile activității de reporter marele concurs atletic din Poiana, nu sînt de loc amuzante. Ne adresăm, de pildă, unui tînăr atlet și — apoi — băgăm de seamă că avem în față un conducător de delegație, sau, mai tîrziu, căutînd febril într-un grup de turiști olandezi o campioană, intrăm în vorbă cu o femeie slăbuță, ce-și citește pașnică gazeta, și aflăm că sîntem în compania performerei mult căutată...

Și această sportivă zîmbește amuzată, după care răspunde cu amabilitate cîtorva întrebări. Se numește *Amalia Hinten-Louer*, are 25 de ani, locuiește în orășelul Tilburg și este... recordmană a campionatelor noastre internaționale la pentatlon. Recordul l-a obținut la prima ei participare în cadrul tradiționalei competiții, în anul 1963. Acum, va lua startul în proba de 400 m plat, în care este creditată cu timpul de 53,7 s.

Cît privește profesia, Amalia ne-a mărturisit că soțul ei este — și așa — destul de îngăduitor, că o lasă să facă sport, pentru a-i mai permite și ocuparea unei slujbe. *„Rămîne de văzut* — ne spune ea — *cît de multă răbdare are dl. Louer"*...

După această destăinuire Amalia ne prezintă și un alt sportiv din țara lalelelor: *Franciscus van Herpen*, un tînăr profesor de limba germană, din orașul Lisse, care va concura — coincidență! — tot la proba de 400 m.

SPECIALITATEA LUI STOREY

Întîlnirea cu *dl. R.T. McColligan*, conducătorul celor 7 atleți britanici, s-a făcut în hazul general al acestei mici delegații. Îl confundasem (din cauza tinereții lui) cu un sportiv. Odată trecut, acest „hop" amuzant, dl. McColigan s-a dovedit un interlocutor amabil și foarte avizat. Ne-a prezentat pe sportivii englezi, oferindu-ne o mulțime de amănunte, dintre care — sincer vorbind — selecționăm greu pe cele mai interesante. O singură dată a ezitat dl. McColigan. Știa că doi dintre sportivii săi sînt studenți în Statele Unite, dar nu știa precis ce anume învață. Dar, iată transcris exact dialogul prin care dl. McColigan s-a informat:

De la trimișii noștri speciali: Romeo VILARA, Victor BĂNCIULESCU și Călin ANTONESCU

(Continuare în pag. a 2-a)

Programul primei zile

ora 15,30 Festivitatea de deschidere
ora 16,00 110 m garduri (serii)
Săritura cu prăjina
Aruncarea suliței — B.
ora 16,20 100 m — B. (serii)
Săritura în înălțime — B.
Triplu salt
ora 16,35 100 m — F. (serii)
ora 16,50 80 m garduri — F. (serii)
ora 17,05 400 m — B. (serii)
Aruncarea greutății — B.
ora 17,25 110 m garduri (finală)
ora 17,40 100 m — B. (finală)
Aruncarea discului — F.
Săritura în lungime — F.
ora 17,50 100 m — F. (finală)
ora 18,05 80 m garduri — F. (finală)
ora 18,15 800 m — F. (serii contra-timp)
ora 18,30 400 m — B. (finală)
ora 18,35 1 500 m
ora 18,45 4 x 100 m — B.
ora 19,00 10 000 m

Plecarea la Sofia a delegației tineretului român

Delegația tineretului din țara noastră care va participa la cel de-al IX-lea Festival Mondial al Tineretului și Studenților de la Sofia a plecat vineri dimineața spre R P. Bulgaria. Înainte de plecare, cei 500 de membri ai delegației — tineri și tinere din toate colțurile țării, care s-au distins în producție, la învățătură și în activitatea obștească, formații artistice, soliști vocali și instrumentiști și sportivi de frunte — au făcut un scurt popas în Piața Universității. Aici, numeroși muncitori, elevi și studenți din Capitală au venit să le urezе drum bun și succes la marea sărbătoare a prieteniei, a tinereții și a păcii. După despărțirea plină de voie bună, autocarele cu care călătoresc solii tineretului român și-au continuat drumul spre Sofia.

MESAJ

Celui de-al IX-lea Festival Mondial al Tineretului și Studenților pentru solidaritate, pace și prietenie

Am plăcerea să adresez un cald salut participanților la cel de-al IX-lea Festival Mondial al Tineretului și Studenților veniți la Sofia din numeroase țări ale lumii.

Prin dinamismul și receptivitatea sa la idealurile de libertate, dreptate socială, la schimbările înnoitoare, prin aspirația sa către progres, tînăra generație constituie o forță activă în lupta popoarelor împotriva imperialismului, colonialismului și neocolonialismului, pentru eliberare națională și independență, pentru democrație și pace.

Urez succes celui de-al IX-lea Festival Mondial al Tineretului și Studenților, care se desfășoară în capitala unei țări de care ne leagă o trainică prietenie. Îmi exprim speranța că el va contribui la promovarea spiritului de înțelegere, de destindere și apropiere între popoare, la întărirea unității de acțiune a tinerei generații și consolidarea frontului forțelor antiimperialiste, la triumful cauzei păcii și securității internaționale.

NICOLAE CEAUȘESCU
Președintele Consiliului de Stat al Republicii Socialiste România

Discobolii în așteptarea concursului. De la stînga spre dreapta: Z. Hegeduș, I. Naghi, V. Sălăgean și antrenorul M. Buhlea.
Foto: R. VILARA

O MARE SĂRBĂTOARE ATLETICĂ

Cea de a XVII-a ediție a Campionatelor internaționale de atletism debutează astăzi la Poiana Brașov, sub auspicii deosebit de favorabile.

Febra preolimpică, declanșată încă din primăvară, s-a intensificat de la săptămînă la săptămînă, producînd numeroase perturbări în ierarhia clasamentelor și recordurilor, consecință a disputei acerbe pentru tichetul de participat la Ciudad de Mexico. Zidul celor 10 secunde — faimosul „teen-flat" pe suta de metri — a fost străpuns, aproape simultan de trei alergători nord-americani; finlandezul Kuha năruie suveranitatea lui Roelants pe 3000 m obstacole, în timp ce Ron Clarke se războiește cu mecanismele de abanos, coborîte din platourile Africii, în vecinătatea cercului polar; adolescenta Ritta Schmidt urcă la 4 cm de „recordul de beton" al Iolandei Balaș, iar Vera Nikolici, la răsăritul unei cariere care se anunță senzațională, se pregătește să descindă sub 2 minute pe 800 m plat...

În contextul acestei activități efervescente, întrecerile de la poalele Postăvarului capătă dimensiuni și semnificații aparte. Alături de numeroși oaspeți, candidați la podiumul de premiere din țara aztecilor — Cobian, Westermann, Gammoudi, Toomey, Illgen, Hemery — majoritatea reprezentanților noștri vor căuta, neîndoielnic, să se impună atît în confruntarea directă, cît și pe scara mondială a valorilor, amplificînd prin rezultate remarcabile prestigiul culorilor naționale și reputația, bine stabilită, a Campionatelor.

Așteptăm deci, confirmări necesare și eventuale surprize (firește, plăcute!) din partea inepuizabilei Lia Manoliu, în revenire manifestă, din partea Mihaelei Peneș pe care ozonul o stimulează, pare-se la aruncări în preajma cifrei 61, de la Valeria Bufanu, Ileana Silai, Șerban Ciochină — și chiar de la „bătrînul" Vamoș, care n-a uitat, desigur, satisfacția celor două puncte cucerite în finala olimpică, de la Roma.

Dar mai presus de orice dorim din toată inima ca actuala ediție să confirme, o dată mai mult, prin atmosfera generală, prin nivelul întrecerilor și prin calitatea rezultatelor, rolul fruntaș pe care-l deține mișcarea sportivă din România în concertul internațional, stima și aprecierea de care se bucură astăzi, în întreaga lume!

Dan DEȘLIU

România — Bulgaria (juniori), la lupte

CÎMPULUNG 26 (prin telefon). Azi s-a disputat în localitate partida amicală de lupte dintre echipele de juniori ale României și Bulgariei. Iată rezultatele tehnice înregistrate, cu excepția ultimelor 3 meciuri, amînate pentru sîmbătă din cauza întunericului: 40 kg: Vanghelici (R) b. p. Todorov (B); 52 kg: Tîndeche (R) b. p Karev (B); 56 kg. Dimitrov (B) b. p. Apostol (R); 60 kg. Pavlov (B) b.p. Moț (R); 65 kg. Ciuntu (R) b. p. Abedinov; 70 kg. Zaberski B) b.p. Boltaș (R); 75 kg. Dumitru (R) b. p. Doicinov (B).

C. RĂDULESCU
corespondent

- Derby-ul de trap
- MOMENTUL CEL MAI GREU
- *Cum zboară planoarele*
- Vi-l prezentăm pe sportivul AUREL ROGALSKI

– iată doar cîteva dintre titlurile celor două pagini de MAGAZIN din **sportul** *de mîine*

CINE VA PRELUA TRICOUL CU Nr. 9 AL ECHIPEI RAPID?

DUPĂ PĂREREA NOASTRĂ, NEAGU AR REPREZENTA CANDIDATURA Nr. 1

Citiți la rubrica de fotbal argumentele redactorului nostru G. NICOLAESCU

În fotografie: emoționantul moment al predării tricoului cu nr. 9. Ion Ionescu îl îmbrățișează cu afecțiune pe Neagu, succesorul său...

Foto: O. SPIREA

ÎN 1969, ROMÂNIA – POLONIA LA BOX

Recent, federația poloneză de specialitate a propus reluarea confruntărilor directe dintre reprezentanții boxului din Polonia și România.

După cum se știe, reprezentativele celor două țări nu s-au mai întîlnit din anul 1963 cînd, la București și Lodz, au susținut meciuri în cadrul „Cupei Europei".

Bineînțeles, F. R. Box a răspuns afirmativ, căzîndu-se de acord ca în 1969 să se dispute două partide: România—Polonia (seniori) la București și România-Polonia (tineret) în Polonia. Meciurile urmează să aibă loc între 1—3 noiembrie.

ÎN SEPTEMBRIE LA SIBIU

TURNEU INTERNAȚIONAL DE VOLEI (JUNIORI ȘI JUNIOARE)

Pentru verificarea capacității loturilor republicane de juniori și de junioare, F.R Volei organizează un turneu internațional, care se va desfășura la Sibiu, în zilele de 4—8 ale lunii septembrie. La ambele competiții din cadrul turneului, în care România se va prezenta la start cu cîte două echipe, au fost invitate și urmează a lua parte selecționatele de juniori și de junioare ale Ungariei și Poloniei.

AZI ȘI MÎINE ÎN CAPITALĂ:

„CUPA DE VARĂ" LA JUDO

Clubul sportiv Olimpia București organizează o importantă competiție de judo dotată cu „Cupa de vară" la care și-au anunțat participarea sportivi din București, Roman, Mediaș și Orăștie. Reuniunile vor avea loc la Casa de cultură a sectorului 6 (calea Rahovei) sîmbătă de la ora 17, și duminică de la ora 9.

PRIMELE ÎNSCRIERI LA EUROPENELE DE BOX

La F. R. Box au sosit primele înscrieri la campionatele europene de box care se vor disputa, după cum se știe, la București. Este vorba despre echipele Elveției și Olandei.

Squadra azzurra este noua campioană a lumii. O echipă robustă, omogenă valoric, care a dominat fotbalul mondial cu autoritate. Primul din stînga — celebrul portar Gian Pierro Combi.

CONTINUAREA SERIALULUI

CELE 8 MINUNI ALE FOTBALULUI

— AZI, ÎN PAGINA A 3-a —

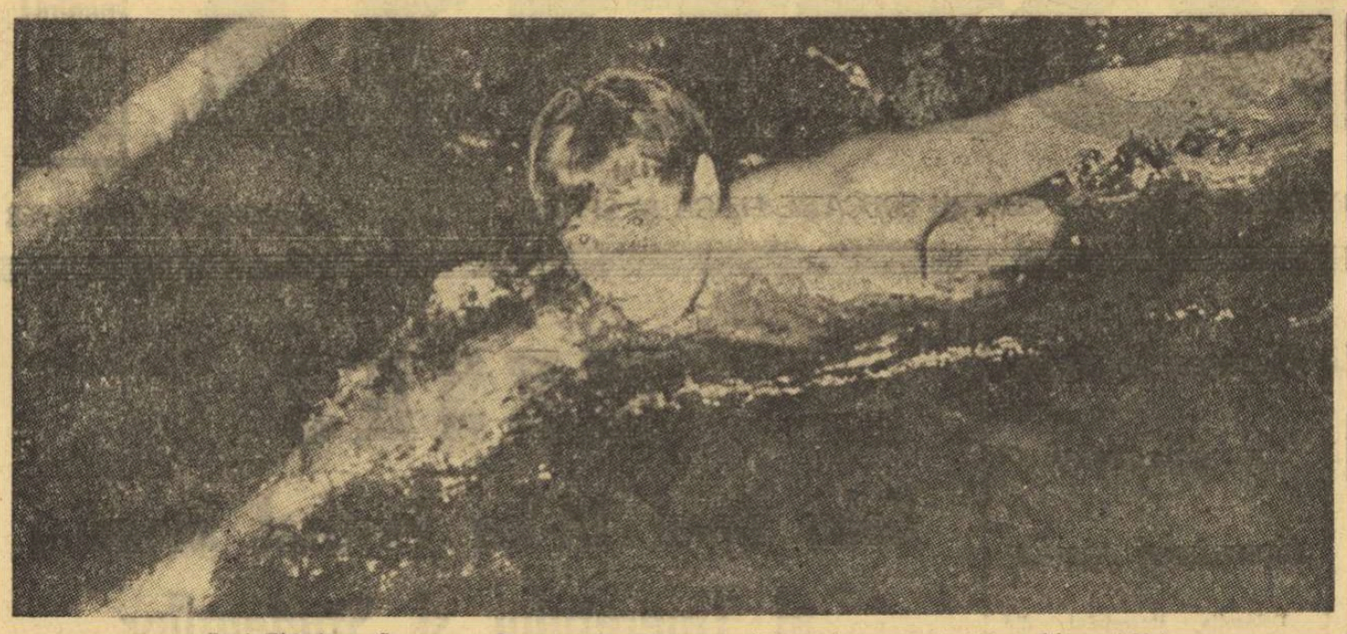

Paul Ghindaru (Șc. sp. nr. 2), autorul unei remarcabile performanțe la 100 m liber : 1:06,4.
Foto : T. ROIBU

Rezultate remarcabile la finalele școlilor sportive

Într-un cadru festiv și în condiții excelente de organizare, au început ieri, la ștrandul Obor, campionatele naționale de înot ale școlilor sportive, aflate acum la a 7-a ediție. În cursul disputelor, am avut prilejul să vedem evoluînd o serie de înotători cunoscuți, printre care Anca Andrei, E. Almer (Reșița), Carmen Cehanzuc, D. Țurcanu (Șc. sp. nr. 2) ș.a. care, cu această ocazie, au înregistrat o serie de recorduri și alte performanțe remarcabile.

Desigur, pe primul plan apare rezultatul Ancăi Andrei la 100 m liber — 1:05,4 — care constituie un nou record național pentru junioare categoria I (17—18 ani). Notabili sînt și timpii înregistrați de Emil Manolescu — copii cat. C (13—14 ani) la 100 m bras (1:20,0), Radu Diaconescu — junior cat. a II-a (15—16 ani) la 100 m bras (1:15,2) și Ildiko Szabadi — junioară cat. a II-a la 100 m bras (1:25,9). Ildiko Szabadi este cîștigătoarea „Cursei de mare fond pe Dunăre", desfășurată duminică între Brăila și Galați.

O cursă extrem de disputată a fost oferită de întrecerea de la ștafeta 4 x 100 m liber juniori cat. a II-a, unde echipele Școlii sportive Reșița și Școlii sportive nr. 2 București au dat o luptă pasionantă, fiind departajate în final de numai o secundă și două zecimi : 4:18,0 (Reșița), față de 4:19,2 (București).

Alte rezultate : 100 m liber (b.C) : P. Ghindaru (Șc. sp. nr. 2) 1:06,4 ; 100 m liber (juniori II) : D. Țurcanu (Șc. sp. nr. 2) 1:00,1 ; 100 m liber (f.C) : Carmen Cehanzuc (Șc. sp. nr. 2) 1:11,0 ; 100 m bras (f.C) : Gabriela Constantin (Șc. sp. nr. 2) 1:30,8 ; 50 m liber (b.B) : L. Șoptereanu (Șc. sp. nr. 1) 31,5; 50 m liber (f. B) : Olga Dobre (Șc. sp. nr. 1) 33,5 ; 4 x 100 m liber (junioare cat. a II-a) : Șc. sp. nr. 2 4:41,8.

Întrecerile continuă astăzi și mîine la ștrandul Obor.

Mariana BORZEA

BOXUL — DIN NOU ÎN ȘCOLI ȘI UNIVERSITĂȚI !

Boxul școlar a avut tradiții frumoase la noi în țară. Din păcate, ele au fost date uitării. Analizînd situația actuală, constatăm că s-a micșorat numărul elevilor care se îndreaptă spre sălile de box. Un sondaj efectuat în 57 de secții de box din țară, cu un efectiv de 1 250 de sportivi legitimați, arată prezența doar a 57 de elevi și 15 studenți. O constatare recentă, la Craiova : la cele trei secții principale (Dinamo, Electroputere, Auto-Rapid) există 15 elevi din școli profesionale, 12 elevi din școli medii și un singur student. Raportînd la numărul de peste 10 000 de elevi și 3 500 de studenți, cîți există în Craiova, constatăm că numărul celor care practică boxul este foarte mic.

Cum s-a ajuns la o asemenea situație ? Cauzele sînt mai multe. Iată, după părerea noastră, cîteva dintre ele. Unii profesori de educație fizică opun rezistență elevilor dornici să practice acest sport. La majoritatea școlilor se încurajează cu preponderență jocurile sportive, iar secțiile de box, de lupte sau de haltere sînt ca și inexistente. Se cunosc cazuri de profesori care, pentru a nu pierde un elev, îi interzic practicarea boxului la o asociație sportivă din afara școlii.

Alt motiv care a influențat negativ dezvoltarea acestei discipline în rîndul tineretului studios l-a constituit numărul majoritar de antrenori cu o jumătate de normă și efectuînd lecțiile de pregătire numai după-amiaza, ceea ce a împiedicat participarea la antrenamente a elevilor din clasele V—VII (de 12—15 ani) care, în general, sînt liberi dimineața.

Este răspîndită și falsa teorie privind incompatibilitatea boxului cu activitatea intelectuală. Vom reaminti partizanilor acestei „teorii" cîteva nume de prestigiu ale culturii universale : Byron, Pușkin, Jack London, Hemingway, care au fost înflăcărați susținători ai acestui sport, pe care l-au și practicat.

Fiecare ramură sportivă stimulează, într-o anumită măsură, într-un anumit fel, curajul și voința, însă este cunoscut faptul că aceste calități se dezvoltă cel mai mult prin practicarea sporturilor în care lupta se desfășoară nemijlocit cu adversarul. Makarenko spunea : „Dacă vrem să educăm bărbăția, trebuie să creăm condițiile în care ea să se poată manifesta".

Analizînd pe scurt răspîndirea boxului în alte țări, apare și mai evidentă situația nesatisfăcătoare a acestei discipline sportive în școlile noastre. Astfel, în Anglia, S.U.A., Australia, Franța și Canada primele elemente de box sînt inițiate la vîrsta de 7—8 ani. Numai la Londra, unde activează 200 de cluburi pentru copii, peste 30 000 de școlari participă anual la campionatele de box școlare. Începînd din anul 1953, campionii școlari ai orașelor Londra și New York se întîlnesc cu regularitate. În R.F. a Germaniei, din cei 47 000 de boxeri legitimați, 27 000 sînt școlari ! Din țările socialiste ne sosesc vești care atestă că numărul școlarilor practicanți ai boxului este în permanență creștere.

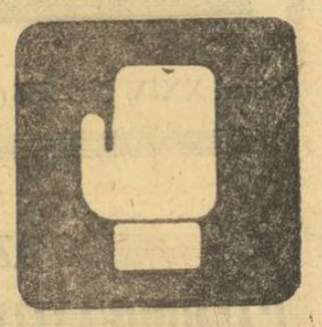

Se naște, deci, o întrebare firească : de ce la noi școlile sportive (220 de secții, la 22 de ramuri de sport) și liceele cu program de educație fizică (39 de secții la 6 ramuri de sport) n-au nici o secție de box ? De ce în școlile profesionale, altădată izvor nesecat de talente pugilistice, unde învață tineri cu o bună dezvoltare fizică, se ignoră un sport specific acestui tineret ?

Situația existentă în boxul școlar influențează în mod direct și sportul universitar. Din totalul de 353 de secții ale cluburilor universitare, activitatea pugilistică se desfășoară doar în două secții de box (ambele în București). Nici un student nu face parte, la ora actuală, din loturile republicane de box. Considerăm cu atît mai de neînțeles această stare de lucruri, cu cît știm că, în alte țări, mulți dintre cei mai buni pugiliști amatori au fost produse ale boxului universitar.

Aceste considerente ne determină să facem cîteva propuneri : inițierea unor programe de box pentru secțiile școlare, care să cuprindă, din punct de vedere tehnic, un bagaj limitat de mijloace de atac, procedee foarte variate și mijloace de apărare, precum și cîteva complexe de exerciții pregătitoare speciale. (Programul ar trebui alcătuit în așa fel, încît profesorul de educație fizică, prin cunoștințele primite la cursul de bază — I.C.F. — să poată conduce lecțiile respective de antrenament) ; reintroducerea boxului în campionatele școlare : pe școli, județe, mai tîrziu, la nivel republican (prin regulament special s-ar putea prevedea reprize mai scurte (pînă la 2 minute), mănuși mai mari, căști de protecție etc.) ; înființarea unor grupe experimentale la școlile sportive, iar pe lîngă centrele universitare (la fiecare club) — cel puțin a unei secții de box : repartizarea unui număr corespunzător de ore la cursul de bază al I.C.F. ; mărirea numărului de studenți cu specializare în box la I.C.F. ; introducerea atleticii grele în programa de studii a facultăților de educație fizică de pe lîngă institutele pedagogice ; dotarea liceelor care au program de educație fizică cu un număr corespunzător de ore pentru atletica grea.

prof. Al. VLADAR
antrenor federal

Retrospectivă și anticipație

— Cum explicați comportarea echipei ? —

Privită la început cu îngăduința cu care veteranele se apleacă asupra proaspeților promovați, „U" Cluj, această formație-baby, a reușit curînd să se afirme, partidele ei constituind adevărate pietre de încercare pentru parteneri.

— Dacă n-ar fi existat tracul debutului și n-am fi plecat handicapați de „cartea de vizită" a divizionarelor, am fi putut realiza mult mai mult, susține antrenorul Universității, prof. Romeo Sotiriu. Cînd ne-am dat seama că diferența valorică dintre noi și celelalte competitoare din „A" nu e de loc frapantă și că am fi putut ataca cu mult mai mult curaj primul nostru campionat, eram departe pe traseul lui. Astfel, satisfacțiile trăite au fost mai mult de ordin afectiv : am dat emoții și am ținut în șah echipe care, inițial, ne-au considerat victime sigure.

— Oricum, nu numai „conștiința valorii" realizată prea tîrziu explică locul 5 pe care l-ați ocupat în final, loc onorabil pentru o debutantă, dar oarecum neconcludent față de evoluțiile apreciate pe care le-ați avut.

— Indiscutabil, lipsa de experiență — specifică începătoarelor — a avut cuvîntul decisiv. Așa s-a întîmplat că, deși de fiecare dată am început jocul într-un ritm debordant, reușind să punem stăpînire pe el și să întrezărim victoria, nu de puține ori am sfîrșit prin a fi dominați. Nu cunoaștem încă arta de a ține integral un joc în mînă, manevra de a transa soarta unei partide în favoarea noastră. De altfel, acestea sînt atribute ale maturității, pe care noi le vom cîștiga numai pe măsura acumulării de experiență.

— Scăderea tonusului spre sfîrșitul partidelor indică o rezistență redusă la efort prelungit, ceea ce reflectă, implicit, o pregătire insuficientă a jucătorilor.

— ...lucru pe care îl recunosc și căruia, fără a vrea să mă disculp, îi caut și altundeva explicație : toți membrii lotului sînt studenți la zi, cu multiple obligații universitare, de la care nu-i pot sustrage (și nici n-am să-i sprijin vreodată în acest sens). Trebuie să sondez timpul lor liber și în funcție de el să-mi ordonez pregătirea. Și nu puține au fost cazurile cînd am efectuat antrenamente cu un grup foarte redus. Elementele de care mă prevalez în activitatea mea — și pe care le speculez chiar — sînt pasiunea elevilor mei pentru handbal (eu neputînd să-i oblig cu nimic) și spiritul sportiv care domină cetatea Clujului și care dinamizează pe fiecare student în parte.

— Calitățile pe care le-ați evidențiat și care au impus în campionatul trecut „U"-ul reclamă pentru anul acesta un loc superior echipei. Cum îl vedeți realizat ?

— Jucătorii au sesizat că posibilitățile lor sînt peste „măsura" pe care au demonstrat-o în campionatul trecut și sînt hotărîți să se solicite infinit mai mult. Eu va trebui să canalizez spre un scop comun toate energiile și voințele existente.

Nușa MUȘCELEANU

Sibienii au cucerit Cupa „Hermannstadler Zeitung"

Pentru a stimula dezvoltarea handbalului în județul Sibiu, ziarul „Hermannstadler Zeitung" care apare în localitate, a organizat un turneu fulger dotat cu o Cupă. La acest turneu, care s-a bucurat de succes, au participat reprezentativele orașelor Mediaș, Agnita, Cisnădie și Sibiu. După întîlniri viu disputate, Cupa a revenit echipei orașului Sibiu, neînvinsă, urmată de Cisnădie, Mediaș și Agnita.

Iată rezultatele : **Sibiu** — cu Mediaș 11—10, cu Agnita 16—10, cu Cisnădie 11—7 ; **Cisnădie** — cu Agnita 18—14, cu Mediaș 14—12 ; **Agnita** — cu Mediaș 14—14.

GH. TOPIRCEANU — coresp.

PETRE DOLOFAN A CIȘTIGAT „CIRCUITUL"

„CRITERIUL JUNIORILOR"

Constanța, 26 (prin telefon, de la trimisul nostru). Pe străzile din zona portului — pe un circuit cu lungime de 5 500 m, parcurs de 8 ori — s-a desfășurat vineri dimineața **etapa a treia a „Criteriului juniorilor"**. Chiar din primul tur, plutonul s-a înșirat de-a lungul traseului, în față rămînînd un grup masiv de peste 40 de alergători. Pentru dinamizarea cursei, organizatorii au fixat sprinturi intermediare la încheierea fiecărui tur, punctate după formula 5—3—2—1. Lupta pentru o poziție fruntașă la cele 8 sprinturi a fost de fapt „miezul" cursei. Dar țelul final îl constituie, desigur, cîștigarea ultimului sprint al etapei. Dintre animatori am remarcat pe I. Ignat (Petrolul) — cu trei sprinturi cîștigate, P. Dolofan (Steaua) — 2, I. Ajochin (Șc. sp. 2), I. Constantin (Petrolul), Stocker (Ungaria) — cîte unul. Plutonul fruntaș a cuprins și o serie de rutieri care, deși n-au cîștigat nici un sprint, au contribuit din plin la reușita întrecerii. Cu 200 de metri înainte de finiș, **Petre Dolofan**, de la Steaua, sprintează irezistibil și devansează plutonul cu o bicicletă pe linia de sosire. Au urmat V. Selejan, St. Leibner (C.P.B.), N. Gavrilă (Steaua) și francezul Daniel Lamy, toți făcînd parte dintr-un pluton masiv, notat cu 1h08:19 — același timp cu învingătorul.

Clasamentul general, după 3 etape : 1. M. BĂCANU (T. M. Brăila) 3h59:08, 2. I. Selejan la 0:39, 3. P. Dolofan la 0:56, 4. M. Hrisoveri (T. M. Brăila) la 1:07, 5. A. Suciu (Dezrobirea Brașov) la 1:21, 6. P. Ivănescu (Șc. sp. 1 Buc.) la 1:23.

Simbătă — **ultima etapă : fond 100 km**, pe șos. **Constanța—Tulcea.**

I. DUMITRESCU

ETAPĂ DECISIVĂ PENTRU SPADASINI ÎN CAMPIONATUL DE SCRIMĂ PE ECHIPE

În campionatul național de scrimă pe echipe este programată, azi și mîine, o etapă importantă. Și aceasta din mai multe motive. În primul rînd, se dispută ultimele întîlniri în proba de spadă, așa încît, duminică dimineață, după asaltul final al întîlnirii — de maxim interes — dintre Steaua și Electroputere-Craiova vom cunoaște echipa campioană la această armă. Etapa de azi și mîine constituie, de asemenea, o ultimă verificare a spadasinilor vizați pentru apropiatul turneu internațional de la San Pellegrino (Italia), unde vor evolua în compania selecționatelor Italiei, Franței și Ungariei.

Tot în cadrul acestei etape se dispută întîlnirea de floretă (masculin) dintre Steaua și Unio Satu Mare care, în turul campionatului, a fost cîștigată de floretiștii sătmăreni cu 9—7. Revanșa este așteptată cu firesc interes.

Iată programul etapei — *simbătă, orele 9 :* Steaua—Petrolul (fl. m.) ; Universitatea—C.S.M. Cluj (fl. m.) ; Progresul—Universitatea (fl. f.) ; Steaua—Medicina Tg. Mureș (sp.) ; *orele 11 :* Medicina Tg. Mureș—Universitatea (fl. m.) ; Progresul—Medicina Tg. M. (fl. f.) ; C.S.M. Cluj—Electroputere (spadă) ; Știința—I.C.F. (spadă) ; *orele 16,30 :* Petrolul—C.S.M. Cluj (fl. m.) ; Șc. sportivă Satu Mare—Unio Satu Mare (fl. f.) ; Progresul—Steaua (fl. f.) ; Universitatea—Medicina Tg. M. (spadă) ; *orele 18,30 :* Universitatea—Unio Satu Mare (fl. m.) ; Medicina Tg. M.—Petrolul (fl. m.) ; Universitatea—C.S.M. Cluj (spadă) ; *duminică, orele 8,30 :* Steaua—Unio Satu Mare (fl. m.) ; Unio—Steaua (fl. f.) ; Progresul—Șc. sportivă Satu Mare ; I.C.F.—Medicina Tg. M. (spadă) ; *orele 10 :* Știința—Șc. sportivă Satu Mare (fl. f.) ; Steaua—Electroputere (spadă).

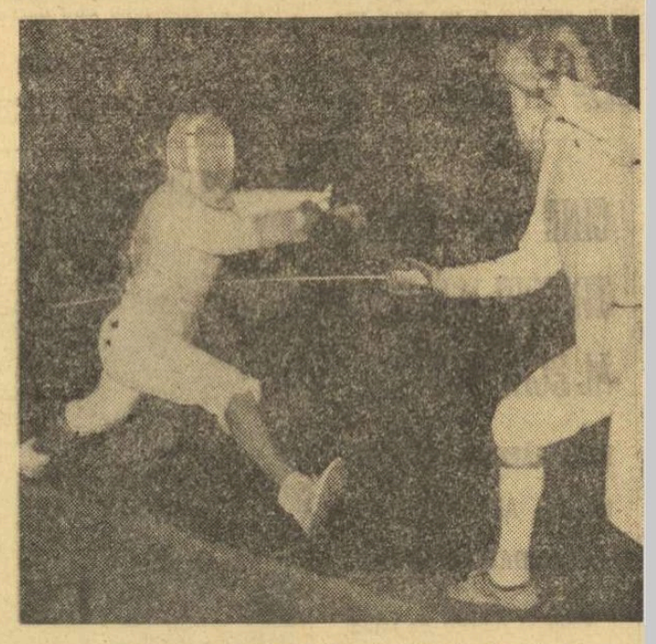

Floretistul Mihai Țiu (Steaua) în plină acțiune.
Foto : V. BAGEAC

DUMINICĂ, LA CÎMPINA

CAMPIONATUL DE MOTOCROS CONTINUĂ

Întrecerile campionatului național de motocros vor fi reluate prin disputarea etapei a IV-a, care va avea loc duminică dimineață pe traseul amenajat pe Dealul Muscelului de la Cîmpina.

Înaintea acestei etape clasamentele se prezintă astfel : 250 cmc : 1. Cr. Dovids (Metalul) 24 p, 2. P. Paxino (Steaua) 18 p, 3. C. Coman (Poiana Cîmpina) 7 p, 4. St. Chițu (Steaua) 6 p, 5—6. V. Savin (Metalul) și A. Ionescu (Steaua) 5 p ; 500 cmc : 1. O. Puiu (St. r. Brașov) 16 p, 2—3. E. Seiler (Metalul) și M. Dănescu (Steaua) 14 p, 4. Fl. Ștefan (Loc. Pl.) 9 p, 5. Gh. Ion (Steaua) 8 p, 6. E. Kereste (Steaua) 6 p, 300 cmc : 1. S. Matei (Steaua) 16 p, 2. N. Zidaru (Steaua) 14 p, 3. H. Pankrat (Voința Sibiu) 9 p, 4. I. Din (Steaua) 8 p, 5. T. Kolcsar (Voința Sibiu) 6 p, 6. R. Vasilescu (Metalul) 5 p.

AZI, DEBUT ÎN POIANA BRAȘOV

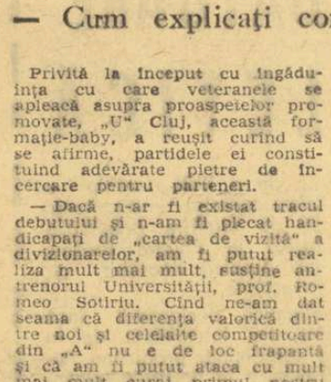

(Urmare din pag. 1)

— *Stuart* (n.n. e vorba de Storey — 13,9 pe 110 mg) !

— *Da.*

— *Tu înveți la West Kentucky University, dar ce anume ?*

— *110 metri garduri.*

— *N-ai înțeles. Ce școală urmezi ?*

— *Tot 110 metri garduri... De fapt profesor de educație fizică.*

Celălalt sportiv englez care își face studiile în S.U.A. este hurdlerul Dave Hemery (50,4 s acum două săptămîni la Londra). El speră să urce pe podium la Mexic. Aceasta este și convingerea antrenorului său de la Boston University, unde Dave studiază științele sociale.

Interesant este, de asemenea, faptul că doi sportivi englezi vor alerga la Poiana pentru prima oară anul acesta pe distanțe măsurate în metri : învățătorul John Boulter la 1 500 m (ultimul rezultat 3:58,9 pe o milă) și tînăra studentă Valerie Peat, campioana Marii Britanii la 220 yarzi.

SANTIAGO — KÖLN — POIANA — MEXICO

Pe șosea, privind spre curioasa clădire a Șurei Dacilor, grupul atleților de pe țărmul Pacificului. Sportivii chilieni, surîzători și amabili, sînt gata pentru o discuție. Purtătorul lor de cuvînt este sprinterul Ivar Moreno (26 de ani, arhitect), de două ori campion al Americii de Sud, în 1966 la Rio de Janeiro și în 1967 la Buenos Aires. „Sîntem de 4 luni în Europa, la Köln. Eu mă specializez în profesiune, la un Institut de construcții, colegii mei studiază educația fizică. În Europa ne pregătim pentru participarea la Olimpiadă. Am primit cu bucurie invitația de a participa la campionatele dv. și sîntem convinși că într-o companie atît de valoroasă vom putea obține rezultate bune. Ne place Poiana, ambianța rustică a stadionului, într-un cuvînt ne simțim foarte bine".

AERUL MUNTELUI

În fața hotelului „Sport" cei doi decationiști americani, William-Bill Toomey și John Warkentin respiră cu nesat aerul muntelui. Carnetul de notițe și pixul reporterului au scurtat formalitățile de prezentare. Fiind vorba de niște specialiști ai probei cele 10 probe, și cum decationul lipsește din program, am fost curioși să știm ce specialități și-au ales pentru întrecerile de sîmbătă și duminică. Dl. Berny Wagner, coach-ul lui Oregon State University, care-l însoțește, ne-a spus că Toomey va participa la 200 și 400 m, iar Warkentin la 110 și 400 mg. Primul (29 de ani) este profesor de istorie și limba engleză la Santa Barbara, și își pregătește cu asiduitate startul olimpic. Pînă atunci, caută... concursuri. Recent, la Kassel, a fost al treilea, înaintea campionului nostru Curt Socol, pe care îl cunoaște și prețuiește. John Warkentin (21 de ani) este student în științe sociale la Universitatea Fresno din California, antrenorul său fiind Cornelius Warmerdan, cum spune el „ultimul mohican *al bambusului*" (4,77 m — record mondial — în 1942). La Kassel el a fost al cincilea, înaintea lui *Silviu Hodoș*. Apropo de Hodoș. Dl. Wagner îl consideră un real talent, cu mari perspective de progres pentru decationul mondial.

VA FI UN CONCURS FOARTE REUȘIT

Iolanda Balaș împarte salutări în stînga și în dreapta numeroșilor ei cunoscuți sau simplilor simpatizanți. De două zile, Ioli a îmbrăcat treningul și, alături de cellalți, și-a adus contribuția, din plin la finisarea stadionului.

— Cred că va fi un concurs foarte reușit. Mă gîndesc desigur la rezultate, dar și la acest cadru natural, în care se vor desfășura „internaționalele". În cariera mea n-am întîlnit nicăieri un asemenea stadion, atît de intim și plasat într-un decor natural atît de atrăgător. Dacă n-ar fi fost pisăloaga asta de ploaie (n.r. vineri la prînz a plouat ușor), *pista s-ar fi prezentat excepțional.* Sper că pînă simbătă la ora concursului, vremea, de atîtea ori inamica atleților, să întindă o mînă prietenească...

★

Deoarece la Poiana înserarea coboară parcă mai repede ca în alte locuri, organizatorii au hotărît să modifice programul competiției, fixîndu-i startul, în ambele zile, cu cîte o jumătate de oră mai devreme.

Recordurile „internaționalelor"

BĂRBAȚI

100 m	10,3	Vladimir Suhariev (U.R.S.S.)	1951
	10,3	Bernard Leidebeur (Franța)	1963
200 m	21,0	Vilem Mandlik (Cehoslovacia)	1961
400 m	46,7	Ardalion Ignatiev (U.R.S.S.)	1955
800 m	1:49,7	Jürgen May (R.D.G.)	1963
1500 m	3:42,6	Michel Jazy (Franța)	1960
5000 m	13:46,2	Siegfried Hermann (R.D.G.)	1963
10000 m	28:59,2	Vladimir Kuț (U.R.S.S.)	1955
20 km marș	1.31:21,0	Josef Dolezal (Cehoslovacia)	1955
110 mg	13,9	Michel Chardel (Franța)	1963
400 mg	50,9	Iuri Lituiev (U.R.S.S.)	1956
3000 m ob.	8:45,8	Semion Riscin (U.R.S.S.)	1957
4×100 m	40,5	U.R.S.S.	1955
4×400 m	3:12,0	U.R.S.S.	1955
Lungime	7,98	Henk Wisser (Olanda)	1956
Triplu	16,13	Vladimir Goreeaev (U.R.S.S.)	1960
Înălțime	2,09	Igor Kașkarov (U.R.S.S.)	1956
Prăjină	4,80	Manfred Preussger (R.D.G.)	1963
	4,80	Rudolf Tomașek (Cehoslovacia)	1963
Greutate	18,62	Vilmos Varju (Ungaria)	1962
Disc	58,09	Ludvik Danek (Cehoslovacia)	1963
Ciocan	66,87	Iuri Bakarinov (U.R.S.S.)	1961
Suliță	90,60	Alexandru Bizim (România)	1962

FEMEI

100 m	11,5	Hannelore Raepke (R.D.G.)	1963
200 m	23,7	Hannelore Raepke (R.D.G.)	1963
400 m	53,9	Maria Itkina (U.R.S.S.)	1955
800 m	2:05,4	Ludmila Sevțova (U.R.S.S.)	1956
80 mg	10,7	Karin Balzer (R.D.G.)	1963
4×100 m	45,4	U.R.S.S.	1956
Lungime	6,20	Helene Ort (Olanda)	1963
Înălțime	1,85	Iolanda Balaș-Söter (România)	1960
	1,85	Iolanda Balaș-Söter (România)	1961
Greutate	17,33	Renate Garisch (R.D.G.)	1963
Disc	55,75	Ingrid Lotz (R.D.G.)	1963
Suliță	59,55	Elvira Ozolina (U.R.S.S.)	1960

LA ZI

● Reprezentativa masculină a României, aflată în pregătire în vederea J.O., a plecat în R.D. Germană, unde va susține, **mîine 28 și marți 30 iulie**, două meciuri de verificare cu selecționata olimpică a gazdelor. În continuare, naționala noastră va fi supusă unor noi teste în Polonia, susținînd două partide în compania echipei olimpice a țării respective, **între 1 și 4 august.**

● **La turneul internațional masculin care va avea loc de la 15 la 22 august la Brașov, urmează a participa, în afara echipei noastre, reprezentativele Ungariei, Iugoslaviei și Poloniei.**

● **Lista participantelor la turneul internațional feminin de la Constanța (5—11 august) cuprinde următoarele cinci echipe : U.R.S.S., Polonia** (senioare), **Cehoslovacia** (tineret), **România** (senioare și tineret).

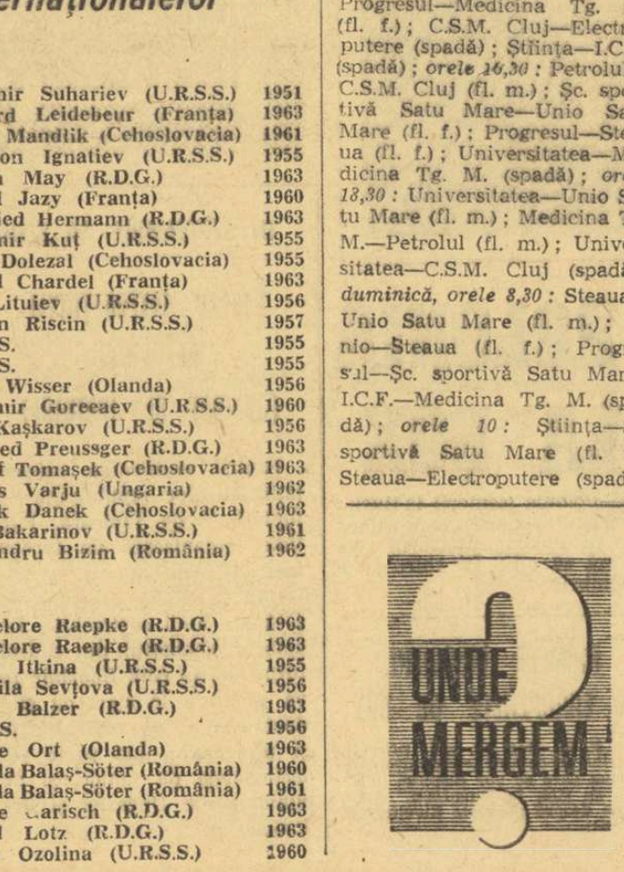

AZI

NATAȚIE. Ștrandul Obor, de la ora 10 și de la ora 17,30, campionatele naționale ale școlilor sportive.

SCRIMA. Sala Floreasca II, de la orele 9 și 16,30 : campionatul republican pe echipe.

JUDO. Casa de cultură a sectorului VI (Calea Rahovei), de la ora 17 : „Cupa de vară".

MÎINE

NATAȚIE. Ștrandul Obor, d la ora 10, campionatele nați ionale ale școlilor sportiv

FOTBAL. Teren T.U.G., or 18 : T.U.G. București — Rapi C.F. („Cupa de vară"). St dionul Giulești, ora 17,30 : Ra pid — Beerschoot (Belgia).

SCRIMA. Sala Floreasca de la ora 8,30 : campionat republican pe echipe.

JUDO. Casa de cultură sectorului VI (Calea Rahove de la ora 9 : „Cupa de vară

fotbal

La sosirea sa în orașul de pe malurile Begăi, fotoreporterul nostru a avut toate motivele să fie trist: politehniștii timișoreni lipseau din oraș. Plecat în căutarea lor, V. Bageac *„i-a surprins" în timp ce se echipau pentru un „amical" disputat în comuna Gătaia, unde și-au fixat „cartierul general" al pregătirilor conduse de antrenorul Zeană.*

NEAGU — CANDIDATUL Nr. 1

Priviți fotografia din pag. 1: o imagine simbolică — predarea tricoului cu nr. 9. Neagu, copilul Giuleștiului, primește de la Puiu Ionescu tricoul purtat cu brio ani de-a rîndul. Momentul, emoționant, declanșează în egală măsură lacrimi și aplauze: lacrimi pentru despărțirea de Puiu Ionescu, aplauze pentru noul investit să ducă mai departe gloria „numărului 9". „Le roi est mort, vive le roi".

Ex-purtătorul tricoului mai face un tur de onoare, apoi părăsește arena. Jocul, întrerupt în minutul 15, se reia cu Neagu, care, trecut de pe tușă în teren, parcă zburdă. „Un zăgaz a fost rupt — s-o fi gîndit Neagu în clipele acelea. De acum mă voi strădui să rămîn mereu în echipă, onorînd renumele predecesorului meu". Dar, vai!, afurisită clipă de reverie. O minge expediată spre el de Emil Dumitriu l-a surprins neatent și unii „binevoitori" din tribună au găsit de cuviință să-l... huiduie, deschizîndu-i, prin cuvinte „alese", o rană proaspătă încă: „Mă, ăla care ne-ai furat Cupa"... „Trezește-te, bă, nu dormi pe teren".

Sub avalanșa grosolăniilor, Neagu n-a mai fost el pînă la sfîrșitul partidei. Aceiași așa-ziși suporteri care-i izgoniseră din Giulești pe Oblemenco și Kraus îl pîndeau acum și pe Neagu.

★

Toate acestea se petreceau miercurea trecută. Patru zile mai tîrziu, la amicalul cu F.C. Argeș, tot în Giulești, Rapidul a apărut cu un alt cuplu de înaintași centrali: Dumitriu II — Marian Popescu. Era, firește, un simplu joc de verificare și antrenorii foloseau prilejul pentru a încerca o nouă formulă. Neagu, cel care primise tricoul cu nr. 9 de la Puiu Ionescu, purta acum unul de rezervă, cu nr. 12, și ocupa un loc în spatele porții lui Răducanu. Întins pe gazon se gîndea... La ce se gîndea? Poate la acel 11 metri ratat, care a cîntărit cît o... Cupă, poate la ingratitudinea unora dintre așa-zișii suporteri, poate la emoționanta festivitate care avusese loc cu atît de puține zile în urmă...

În repriza secundă, procedînd la schimbări, antrenorii i-au asociat în cupluri de înaintași centrali pe Marian Popescu cu Neagu și apoi, în ultima parte a meciului, pe Stoicescu cu Neagu. Între cei trei, din care se va alege partenerul lui Dumitriu? Neagu ni s-a părut plantat mai solid în gazonul Giuleștiului; nu pentru că Marian Popescu și-ar fi părăsit echipa cîndva, revenind după un an, nici fiindcă Stoicescu ar fi aterizat în Giulești îndepărtat de Progresul. Ci pentru simplul, dar importantul motiv că în actuala structură a atacului rapidist, complementul ideal pentru Emil Dumitriu nu poate fi — după părerea noastră — altul decît Neagu: jucător incisiv, dotat cu viteză, orientat mereu pe direcția porții. Într-un cuvînt — „om de gol".

Și pe deasupra... mai tînăr. Într-atît de tînăr, încît tratarea acestui „subiect" fără tact psihologic l-ar putea complexa și mai mult (la Tokio, Constantin era de-acum matur...) pe talentatul jucător al Rapidului. De altfel, sesizînd reacția negativă a unei părți din public, Valentin Stănescu îmi spunea următoarele: „Cred că știu cum va trebui procedat. O să-i spun lui Neagu că, indiferent de evoluția lui, o să-l mențin în echipă mai multe etape la rînd. Va fi imposibil să nu-și revină".

G. NICOLAESCU

PREGĂTIRI... PREGĂTIRI... PREGĂTIRI...

LA CHIMIA SUCEAVA...

Mai harnici ca de obicei, sucevenii au scurtat în această vară vacanța: doar 8 zile, de la 22 la 30 iunie. Și pentru a fi consecvenți, au și debutat imediat în Cupa de vară, competiție la care au participat pînă la 14 iulie alături de Foresta Fălticeni și C.F.R. Pașcani.

Se pare că ei au pășit cu dreptul în noul sezon întrucît au cîștigat această competiție, ca apoi, în compania Politehnicii Iași, să obțină o victorie, cu 2—1, și un rezultat de egalitate: 3—3.

„Pentru noi, deci, perioada pregătitoare a însumat și participarea la o competiție, ne spune antrenorul Chimiei Suceava, fostul internațional Valeriu Neagu. Și pot spune că lotul a rezistat bine la acest efort intensiv și de durată care se înscrie de fapt pe linia unui efort mărit în pregătire. Vreau să cred că prospețimea dovedită acum de jucătorii mei, pofta lor de joc, nu vor însemna doar un foc de paie. Pentru a le consolida, am apelat și la un scurt cantonament la cabana Scheia, între 22 iulie și 1 august, unde punem accent și pe pregătirea tehnică și tactică.

Ce ne rămîne de făcut? Cristalizarea formației, desigur și prin „aclimatizarea" noilor veniți: tînărul fundaș Moroiu (de la Constructorul București), mijlocașul Tică (de la Poiana Cîmpina), atacanții Niță (de la Acumulatorul București) și fostul divizionar A, brașoveanul Goran, care revine în actualitate după o absență destul de îndelungată.

Sperăm că echipa își va găsi un loc în prima jumătate a clasamentului. Un obiectiv modest, desigur, pentru noul campionat, dar considerat ca o bază de plecare pentru viitor" (P. Sl.)

...ȘI LA POIANA CÎMPINA

Divizionara B, Poiana Cîmpina, și-a reluat antrenamentele zilele trecute. Din lotul folosit în campionatul trecut lipsesc Dragomir, Mateescu și T. Mihăiescu, care au primit dezlegare. În schimb, jucătorul Fătu a plecat din Cîmpina fără dezlegare și fără să lase adresa. Lotul Poianei este următorul: **Opanschi, Moldoveanu, Nanu** (fost la Chimia Făgăraș) — portari, **Postolache, Popa, Chiriță, Aniță, Dobre** — fundași, **Șovăială, Iordache, Moraru** — mijlocași, **Silaghi, Voicu, Popescu, Matei, Dănăilă** (de la Flacăra Cîmpina), **Strechieiu, Bran**. Pînă la începerea campionatului echipa antrenată de T. Dima urmează să susțină o serie de jocuri amicale, cu Rapid București, Chimia Făgăraș, Petrolul Ploiești și Rapid Plopeni.

C. VIRJOGHIE — coresp.

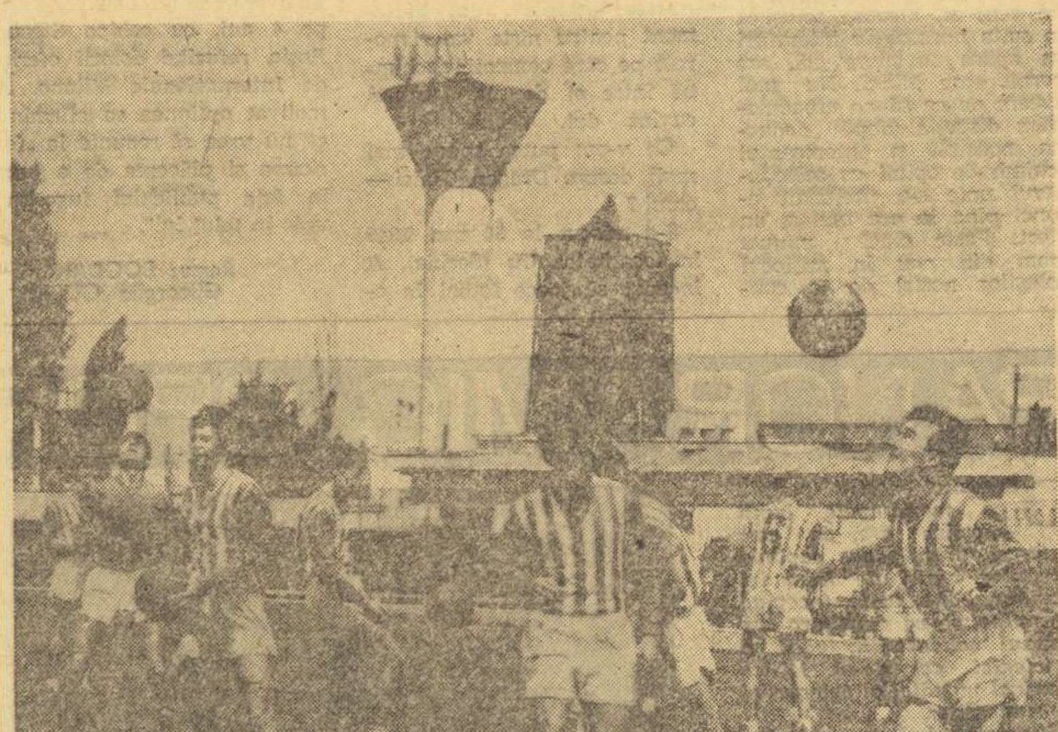

Al doilea popas al „turneului" bănățean: Arad. Prezent la antrenamentul U.T.A.-ei, fotoreporterul ziarului a prins în obiectiv această imagine, care demonstrează seriozitatea cu care textiliștii privesc noul campionat. Se zice că juniorii clubului, proaspeți campioni, le-ar fi spus „bătrînilor": „Noi ne-am făcut datoria, acum e rîndul vostru..." și băieții lui Coco s-au ambiționat. Ce-o ieși, vom vedea...

DINAMO BACĂU—CHIMIA SUCEAVA 3—1 (1—1)

BACĂU 24 (prin telefon). — Joi, în localitate, Dinamo a întîlnit, în meci de verificare, formația Chimia Suceava. Scor 3—1 (1—1) pentru gazde. La prima apariție în acest sezon în fața spectatorilor localnici, „11"-le dinamovist a părut bine sudat, dovedind o pregătire fizică mulțumitoare. Au marcat: **Dembrovski, Ene Daniel** și **David** pentru Dinamo Bacău, respectiv **Nicolau**.

GH. DALBAN — coresp.

Miine, în Giulești

RAPID—BEERSCHOOT

Miine un nou meci internațional în Capitală: Rapid primește replica formației Beerschoot, cîștigătoarea Cupei Belgiei. Partida va avea loc în „potcoava" de la Giulești cu începere de la ora 17.30.

EXPERIMENT ?

Aproximativ 15 000 de spectatori au urmărit joi, în deschiderea jocului internațional Steaua — Portuguesa, un interesant experiment în materie de arbitraj. Partida Șoimii Buzău — Steaua (tineret), a fost condusă în prima repriză doar de un singur arbitru: cel de centru (adică fără tușieri). După pauză, a fost introdus în teren și un arbitru de margine. Atractivitatea acestui ex-

NOTĂ

periment (cui aparține nu știm) a constat în faptul că echipele au profitat în prima repriză, ambele, iar într-a doua doar una (ce nedreptate) de nepenalizarea poziției de ofsaid.

Experimentul nu a reușit întrutotul deoarece arbitrul de centru a fost în dese rînduri derutat de publicul spectator, care striga: „ofsaid", obligîndu-l să fluiere și să oprească jocul, cînd era și cînd nu era cazul. Oricum, momentele au fost amuzante și, ceea ce trebuie menționat în mod deosebit, ele nu au enervat jucătorii. Poate că în curînd se va renunța de tot la arbitri și cei în drept vor întocmi și un studiu asupra acestei necesități.

La această joacă cu regulamentul au asistat, impasibili, și unii reprezentanți ai Colegiului central al arbitrilor și ai Colegiului orașului București. Cum s-a ajuns la acest experiment? Simplu. Din neglijență: nu au fost delegați arbitri de linie!

Cr. M.

CELE 8 MINU[TE] ALE FOTBALULU[I]

V

● Italia sau Cehoslovacia? ● Emoțiile tifosilor ● E[...] și-a luat revanșa ● Marile victorii nu se plămădesc [...] din aplauze ● Adio, Wunderteamului ● Cine este [...] Sepp Herberger?

Și a urmat finala. Sau așa cum îi place și azi lui Vit[torio] Pozzo să spună: „Cea mai dură din cele trei stînci de [...] s-a lovit Italia în drumul ei spre titlu". Stînca era, [...] cum spuneam, Cehoslovacia. De fapt, singura selecți[onată] europeană care în palmaresul întîlnirilor cu fotb[aliștii] azzurri nu se putea considera depășită, intrînd, deci [...] gazonul stadionului din Roma cu fruntea sus, la fe[l] adversara sa. Pînă în acea zi (3 iunie 1934) reprezentat[ivele] celor două țări se înfruntaseră de trei ori: la Rom[a în] 1931 jocul s-a încheiat la egalitate (2—2), la Praga în [...] victoria a revenit sportivilor cehoslovaci (2—1), dar u[n an] mai tîrziu (1933) tot la Roma italienii și-au luat reva[nșa] 2—0. Deci un meci nul și o victorie în fiecare tabără. [Cine] va învinge acum?

La întrebarea aceasta încercau să răspundă cele c[...] zeci de gazetari care schimbau impresii sub soarele [...] și în zgomotul infernal produs de cei 50 000 de specta[tori]

veniți cu multe ore înainte ca arbitrul suedez M. Eckling să fluiere începutul jocului. Pe străzile ce duceau la această „Mecca" a fotbalului, alte mii și mii de locuitori ai Romei priveau dezamăgiți porțile, acum ferecate, ale stadionului. Nu mai era nici un locșor liber. Dar nimeni nu făcea drumul înapoi spre casă. Pe toți îi atrăgea ca un magnet, forța irezistibilă a pasiunii lor pentru „calcio", scormonită și mai mult de vuietul stadionului, peste care se auzea: „I-ta-lia! I-ta-lia! I-ta-lia!" Era o chemare ce răscolea sufletul...

Sepp Herberger văzut de Neagu Rădule[scu]

Început în această atmosferă delirantă, meciul nu a scutit de emoții pe înflăcărații tifosi. În prima repriză fotbalul lent, dar precis și lucid, cu evidente înclinări spre [ma]nevre tactice subtile ale cehoslovacilor, nu a mai [fost] depășit de vigurosul stil italian, în care viteza, deplasă[rile] derutante, cursele pe extremă cu centrări decisive e[rau] principalele atu-uri. Deși cu aceleași caracteristici ca [ale] Wunderteamului (ambele erau de fapt produsul [...] „Mitropacup" — Cupa Europei Centrale), maniera în c[are] jucau cehoslovacii a incomodat vădit în această zi galo[pul] băieților lui Vittorio Pozzo. Ba, mai mult, minuscula [ex]tremă stîngă a Cehoslovaciei, Puc, a înscris după pa[uză] un gol (min. 69) și, treptat, liniștea s-a lăsat peste ma[rea] de oameni din tribunele ce păreau acum de piatră. [Dar] cînd, cu opt minute înainte de încheierea jocului, Ors[i a] reușit să-l „bată" pe lungul Planicka, portarul Cehoslo[va]ciei și cel mai bun om de pe teren, cu un șut formida[bil,] s-a crezut o clipă că este... cutremur de pămînt! Mar[torii] oculari afirmă că, într-o peluză, spectatorii au into[nat] în cor o rugăciune, implorînd cerul să-l fericească

18

Orsi cu toate bucuriile lumești. Unde se opresc oare [pa]siunea și imaginația galeriei?

Așadar, prelungiri. Cele două formații își adună u[lti]mele picături de energie iar spectatorii își refac glasur[ile] căutînd tonul cel mai imperativ care să electrizeze ido[lii] în aceste ultime 30 minute. Abia s-au reluat ostilitățile Schiavio, *centrul atacant al echipei Bologna și al squadr[ei] a fulgerat plasa porții lui Planicka. Gol! Italia — Ceh[o]slovacia: 2—1, scor care nu a mai fost modificat. Și astf[el] Italia după ce a rejucat o partidă (în sferturi de fina[lă]) și după ce a disputat de două ori prelungiri — în to[tal] 510 minute de joc (față de 360 cît ar fi fost necesar [în] mod normal), a cucerit titlul de campioană a lum[ii.] „Zeița de aur" a lui Jules Rimet a revenit, deci, în Euro[pa,] vechiul continent luîndu-și revanșa după înfrîngerea d[in] 1930. Dar pînă în zilele noastre, această mult rîvn[ită] „zeiță" va mai călători des pe ruta Europa-America [de] Sud și retur. Singurul latino-american mulțumit de ace[st] rezultat era fundașul* Monti, *care după ce a ratat victo[ria] în 1930 ca argentinian, a obținut-o în 1934 ca.. italian!*

Iată-i pe cei care în ziua de 3 iunie 1934 se fotografia[u] fericiți, alături de Vittorio Pozzo: Combi — Monzegli[o,] Allemandi — Ferraris IV, Monti, Bertolino — Guait[a,] Meazza, Schiavio, Ferrari, Orsi. *Începea epoca celeb[rei] squadra azzurra.*

Nu punem punct acestui capitol fără a menționa [că] selecționata României (ca și în 1930) s-a numărat atun[ci] printre cele mai bune din lume. La acest campionat mo[n]dial fotbaliștii români au fost învinși în optimi de final[ă] la limită (2—1) chiar de Cehoslovacia, viitoarea finalis[tă] a întrecerii.

Revenind în sînul squadrei azzurra *formație care [a] reușit primul event din istoria campionatelor mondiale, să urmărim drumul spre glorie, alături de alte milioane [de] tifosi, care devorau rapid tot ce presa vremii le ofere[a] mai suculent despre viața acestei celebre echipe. Atît [de] mare era dragostea cu care suporterii își înconjurau favo[riții,] rițiii, că în primele 24 ore după finala cu Cehoslovaci[a] s-a strîns dintr-o colectă publică organizată ad-hoc o ma[re] sumă de bani (echivalentă azi cu aproape 150 000 de d[o]lari!). Dar, squadra azzurra își cucerise un prestigiu [ce] trebuia apărat și acest lucru nu se făcea numai cu ban[i.]*

***Erau necesare și talente. Atît pe teren, cît și în selec*ționarea și pregătirea echipei.**

În atmosfera de general entuziasm, Vittorio Pozzo *și-[a] făcut, lucid, niște calcule. Și a ajuns la unele concluzi[i] dintre care cea mai importantă era aceea că fotbalul d[e] angajament fizic, prestat de jucători cu excelente calități naturale, pregătiți minuțios tehnic și tactic dă din ce în c[e] mai mult certitudinea victoriei. Credincios crezului său el a început să edifice viitoarele succese ale squadrei azzurra pe aceste principii. Rezultatele nu au fost întotdeauna încurajatoare. Dar perseverența și-a plătit în cele din urmă dobînda. Și încă una nesperat de mare...*

S-au mai scurs patru ani. A treia ediție a campionatului mondial își avea, în 1938, locul de disputare în Franța. Parisul — „orașul lumină", și alte mari localități din toate colțurile Franței își ofereau cu generozitate ospitalitatea echipelor finaliste. Deși inițial se stabilise ca în acest turneu final să se califice 16 reprezentative de țări, la începutul lui iunie, la Paris, descinseseră doar 15, printre care și selecționata României. Unde era cea de-a 16-a echipă? Ea nu putea răspunde „prezent", deoarece Austria și Wunderteamul ei dispăruseră de pe harta Europei. Evenimentele se precipitau, așadar, fulgerător, solicitînd atenția și stîrnind îngrijorarea legitimă a tuturor. Dar, pasionații fotbalului continuau să devoreze cu nesaț tot ce ziarele le ofereau despre apropiatul „Championat du Monde". În această privință rubricile de sport ale cotidienelor europene nu erau de loc zgîrcite.

De pildă, se comentau cu lux de amănunte șansele echipei germane, alcătuită și din fotbaliști austrieci. Cîteva insuccese dinaintea campionatului determinaseră pe ambițioșii și temuții conducători de atunci ai sportului german să-l înlocuiască pe antrenorul Otto Nerz *cu un tînăr, foarte puțin cunoscut la vremea aceea:* Sepp Herberger. *Toate eforturile noului selecționer și antrenor au fost în van. Hibrida combinație fotbalistică germano-austriacă, consecință a anexării Austriei, a eșuat lamentabil chiar în primul tur al competiției, prin eliminarea echipei de către modesta selecționată a Elveției. Însă* Sepp Herberger *nu și-a pierdut răbdarea. El a așteptat stoic mulți ani, pînă cînd, în 1954, și-a luat o frumoasă revanșă după înfrîngerea din 1938.*

Călin ANTONESCU

(Va urma)

LA 6 AUGUST, O NOUĂ TRAGERE EXCEPȚIONALĂ LOTO

De astăzi, la toate agențiile Loto Pronosport din țară începe vînzarea pentru noua tragere excepțională Loto din 6 august a.c.

La această tragere se atribuie autoturisme de diferite mărci și capacități cilindrice în număr NELIMITAT: „Fiat 1800", „Renault 10 Major" și „Moskvici 408" cu 4 faruri și radio pentru variantele cu 3 numere cîștigătoare din primele 8 extrase.

Prin tragere la sorți se mai atribuie 100 excursii „TURUL ROMÂNIEI" cu autocarul de circa 10 zile prin O.N.T. (50 premii a cîte 2 locuri).

Se mai acordă premii în numerar de valori variabile și fixe în bani.

Se efectuează 10 extrageri a cîte 12 numere, în total 120 numere.

Cu bilete seria F de 20 lei puteți participa la toate cele 10 extrageri.

● Tragerea Loto de vineri 2 august a.c. va fi televizată cu începere de la ora 19.50.

● Deoarece echipa Minerul Baia Mare își prelungește turneul peste hotare, meciul VII Minerul Baia Mare — Victoria Carei din programul Concursului Pronosport nr. 31, din 4 august 1968, se înlocuiește cu meciul Electronica Obor — C.F. București.

● Ieri la ora prînzului, a plecat în Italia, grupul de excursioniști cîștigători la Concursul Special Pronoexpres din 7 februarie 1968.

LOTO

tragerea din 26 iulie 1968

14 71 43 90 26 2 85 21 30 5 64 77

Fond de premii: 875.576 lei.

Dialog cu cititorii

Ing. NICOLAE BADI din Pitești ne-a trimis o scrisoare din care reproducem următoarele: „Am fost deunăzi la o familie în care mezinul, un voinic de 13 ani, care se întorsese de la finalele primului campionat național de baschet copii, era foarte supărat. Echipa din care face parte, Școala sportivă Pitești, a cîștigat titlul de campioană națională și jucătorii ei au fost răsplătiți doar cu cîte o modestă insignă și cu cîteva rînduri într-un ziar. Nu s-au găsit oare fonduri pentru acordarea unor distincții sau premii mai stimulatoare, ca de exemplu, tricouri de campioni".

În regulamentul Federației române de baschet este prevăzut ca tricouri de campioni să primească doar componenții echipelor de seniori și juniori mari. În acest prim campionat al copiilor formației cîștigătoare i s-au acordat ca stimulent o cupă, diplomă și componenților ei insigne. Pentru echipă e suficient, credem, dar pentru jucători ar fi fost bine să li se dea, într-adevăr, și tricouri cu tricolor. Poate în campionatul viitor se va ține cont de această dorință justificată a micilor baschetbaliști.

★

După meciul internațional de fotbal Spartak Ivanov-Frankovsk (U.R.S.S.) — Minerul Baia Mare, desfășurat în orașul maramureșean, mai mulți spectatori, printre care Gh. Mihalca și V. Dumitru, ne-au arătat că au fost nemulțumiți, atît de calitatea jocului vizionat cît și de costul ridicat al biletului de intrare și de faptul că li s-a impus cumpărarea programului meciului. „Prezentîndu-mă la una din casele de bilete ale stadionului — ne arată în scrisoarea sa Gh. Mihalca — am văzut pe un afiș: costul BILETULUI 8,50 lei, timbrul olimpic 1,50 lei. Am dat 10 lei, deși consider că era un preț cam mare, dar mi s-a mai cerut 1 leu pentru program. Cînd am spus că nu doresc programul, casierul mi-a răspuns că ei are dispoziție, de la șefi, să nu vîndă bilete fără program. Ce era să fac, am dat încă 1 leu și am luat programul, pe care vi-l trimit și dv. să vă dați seama de conținutul lui".

Informăm pe cititorii noștri din Baia Mare că prețul biletului de intrare era cel legal, nedepășind pe cel fixat pentru meciuri internaționale. În schimb, obligativitatea cumpărării programului a fost un abuz. Nu este pentru prima oară cînd consiliul asociației Minerul Baia Mare procedează astfel, condiționînd vînzarea biletelor de intrare la meci de cumpărarea programului. Aveți dreptate, tovarășe Mihalca, un program pe care sînt înșirate doar rezultatele echipei Minerul de la partidele internaționale, fie ele chiar și din 1953 încoace și în care numele jucătorilor echipei oaspete lipsesc nu merită nici măcar 1 leu. Deoarece critica se repetă, sperăm că organul județean EFS Maramureș va pune piciorul în prag și va interzice categoric practica vînzării obligatorii a programului. Sau A. S. Minerul se va strădui să editeze programe care să se cumpere ca pîinea caldă...

★

Mai mulți absolvenți ai unui curs de arbitri de fotbal din Buzău ne-au trimis o scrisoare în care se spune: „Am absolvit cursul de arbitri în mai 1967, dar nici pînă acum nu avem carnete de arbitru, deși mulți dintre noi conduc meciuri de mai bine de un an. În plus, am depus de foarte mult timp costul carnetului, 25 lei și cîte 2 fotografii. În ședințele săptămînale ale arbitrilor se ridică mereu problema carnetelor dar ni se dau răspunsuri evazive".

Vă putem anunța, stimați cavaleri ai fluierului din județul Buzău, că în curînd veți fi în posesia mult așteptatelor carnete. Federația le-a completat tîrziu, nimic de zis, dar din vina comisiei județene. Acum însă carnetele sînt gata și se așteaptă un delegat de la Buzău care să le ridice. Toți acei care au îndeplinit condițiile cerute (vîrsta, obținerea examenului etc.) vor putea fi considerați de acum înainte arbitri în toată puterea cuvîntului. Dar, atenție ca nu cumva, de bucurie să arbitrați mai slab decît pînă acum. Să știți că nu carnetul îl face pe... arbitru... arbitru.

T. R.

Actualitatea internațională

Trimisul nostru special, DAN GÂRLEȘTEANU, transmite:

Sportivi din 13 țări pe lacul Bagsvaerd

BAGSVAERD, 26 (prin te-on). — Situată la mai pu- de 15 km de Copenhaga, oreasca localitate Bags-rd este, de joi, gazda rte plăcută a participan-r la tradiționala Regată ernațională de caiac-canoe. ția preolimpică a compe-ei reunește în acest an rtivi din 13 țări, număr e subliniază convingător portanța acordată acestei ceri de marea majoritate echipelor aflate în pregă- pentru examenul de la himilco. Reține atenția. ales, faptul că cele mai lte dintre țările înscrise Regata Copenhaga sînt re-zentate de primele garni-. Este vorba atît de for-ia țării gazdă, participantă un pluton de sportivi con-rați condus de Erik Han- — campion olimpic mon- și european — și de alți oape 100 de caiaciști și oiști ai cluburilor daneze, și de prezența redutabi-r echipaje ale U.R.S.S., . Germane, Suediei, Ce-lovaciei, Poloniei, Norve-, Finlandei, Bulgariei și striei.

n afara țărilor amintite, u trimis reprezentanți la Regata Copenhaga două țări neeuropene: Japonia, a cărei prezență la marile competiții de caiac-canoe a început să mai surprindă, și, pentru prima oară în istoria acestui sport, Coasta de Fildeș. Cei 5 tineri sportivi africani au străbătut un drum de peste 3000 de km pentru a-și semna aici, la Copenhaga, debutul internațional, la numai 6—7 luni de la începerea practicării caiacului și canoei.

În așteptarea startului toate echipajele s-au întîlnit vineri, pe apele lacului Bagsvaerd, la obișnuitele antrenamente de acomodare. Bineînțeles, a fost prezentă și echipa României, care s-a antrenat atît dimineață cît și după-amiază. În cadrul regatei internaționale se vor disputa 12 probe: cele 7 întreceri olimpice pe distanțe clasice și 5 curse de fond K1, 2—10 000 m, K. 1—5 000 m (f), C 1, 2—10 000 m. Sîmbătă după-amiază și duminică dimineață sînt programate seriile, recalificările și semifinalele, iar duminică după-amiază toate finalele, competiția încheindu-se de astă-dată cu întreceri de fond.

Reprezentanții României vor lua startul la 10 din probele programate (cu excepția întrecerilor de K1 500 și 5 000 m fete). Tragerea la sorți a echilibrat valoric aproape toate seriile și tocmai de aceea se scontează că duelurile consacraților vor începe o dată cu primele starturi, fără să se aștepte finalele.

Firește, amatorii de sport din țară așteaptă cu nerăbdare evoluția și rezultatele tuturor celor 18 componenți ai echipei României, dar mai cu seamă cele ale dublului **Vernescu—Sciotnic.**

După cele două antrenamente de vineri, antrenorul emerit **Radu Hutan** pare destul de mulțumit de forma întregii echipe și nădăjduiește ca o dată cu îndeplinirea obiectivelor de pregătire, sportivii români să-și îmbunătățească la Copenhaga și palmaresul victoriilor internaționale ale sezonului. Este de altfel și opinia exprimată de cronicarii rubricilor de sport ale ziarelor din Copenhaga, care consideră echipa noastră, împreună cu cele ale U.R.S.S. și R.D.G., drept una din favoritele concursului.

România — Cehoslovacia 3-2 în „Cupa Galea"

MARIANSKE LAZNE, 26 (prin telefon). Reprezentativa de tineret a României a înregistrat o prețioasă victorie în cadrul primei întîlniri din semifinala competiției de tenis „Cupa Galea". Ea a eliminat redutabila formație a Cehoslovaciei, cu 3—2. Urmează ca sîmbătă și duminică tenismanii români să joace cu cei italieni (învingători cu 4—1 în fața selecționatei Poloniei).

În primul simplu, de vineri, Viorel Marcu a dispus de Macko cu 6—3, 6—4. Deși meciul era cu mîză, totuși Marcu a acționat cu dezinvoltură, a venit cu regularitate la fileu după serviciu, a atacat prompt pe cel de al doilea serviciu al adversarului, a fost foarte lucid în momentele decisive. La scorul de 3—1 pentru formația noastră, a fost introdus Dumitru Hărădău care, mai emotiv, a pierdut cu 4—6, 3—6 la Hrebek. (Santei se resimțea după o întindere).

Întîlnirea cu reprezentativa Italiei se anunță și mai dificilă. Atît Di Matteo cît și Toci, cei doi tenismani peninsulari care vor fi opuși lui Marcu și Santei, au încă de pe acum unele rezultate de valoare.

Sîmbătă au loc partidele Marcu — Di Matteo, Santei — Toci și meciul de dublu, iar duminică: Santei — Di Matteo și Marcu — Toci.

Pista de apă de la Amsterdam, care exact acum o lună a găzduit triunghiularul Olanda — Danemarca — R.F.G. (în fotografie, echipajul vest-german de schif 8+1), va fi acum teatrul regatelor internaționale ale Olandei.

CUM SE VA DESFĂȘURA VIITORUL CAMPIONAT MONDIAL DE HANDBAL?

— CONGRESUL I.H.F. DE LA AMSTERDAM ARE O BOGATĂ ORDINE DE ZI —

La 30 și 31 august va avea loc, la Amsterdam, Congresul Federației Internaționale de handbal (I.H.F.) pe a cărui ordine de zi figurează nu mai puțin de 22 de puncte! Firește, evenimentul este așteptat cu un interes deosebit, cu atît mai mult cu cît printre problemele ce se vor dezbate, se află: organizarea unui curs internațional, stabilirea viitoarelor ediții ale C.M., precum și studierea unor propuneri referitoare la sistemul de organizare a campionatelor mondiale.

În ce privește sistemul de desfășurare preconizat pentru viitoarele ediții ale C.M. există două propuneri mai interesante, una a federației daneze, iar cealaltă a federației iugoslave.

Danezii afirmă că un sistem asemănător cu cel folosit la C.M. de hochei ar fi cel mai nimerit și pentru handbal: 8 echipe în grupa A și tot atîtea în grupa B. Ultima clasată în „A" va retrograda, iar prima din „B" va promova în „A". Dacă echipele înscrise vor depăși cifra de 16 se va disputa un baraj.

Federația din Iugoslavia propune două grupe (A și B), fiecare cu cîte 12 echipe. La rîndul lor, ambele grupe vor forma două subgrupe de cîte 6 formații: (1 A și 2 A + 1 B și 2 B). Primele două clasate în subgrupele A își vor disputa întîietatea pentru titlu în cadrul unui turneu final. Acelasi sistem se preconizează pentru locurile 5—8, 9—12 ca și pentru echipele din grupa B (locurile 13—24). Ultimele două clasate în „A" (locurile 11—12) vor retrograda, iar primele din B vor promova în prima categorie.

La Congresul de la Amsterdam se va pune în discuție și alegerea (sau realegerea) unor membri ai Federației și ai comisiei tehnice din I.H.F.

DISCUȚII NOI ÎN PROBLEMA DOPINGULUI

MUNCHEN 26 (Agerpres). — Articolul publicat de ziarul „France Soir" prin care unii atlet vest-germani sînt acuzați că se dopează cu hormoni a provocat vii reacții în cercurile sportive din R.F. a Germaniei.

Dr. Max Danz, expert al Federației internaționale de atletism pentru problemele dopingului, a declarat într-un interviu acordat la Kassel: **„Informațiile ziarului parizian sînt eronate. Medicamentul incriminat, respectiv Dianabolul, care face parte din grupa anabolicelor, nu conține nimic nociv și nu poate fi integrat în categoria dopingului. Acest medicament poate fi utilizat ca stimulent al organismului".** Dr. Max Danz a precizat că nu cunoaște nici un caz în care atleții vest-germani să fi folosit droguri pentru a-și îmbunătăți performanțele. Expertul vest-german s-a referit însă numai la atleți, știut fiind că în rîndul cicliștilor și al boxerilor profesioniști vest-germani au fost descoperite cazuri de dopaj. Astfel, recent, boxerul Jup Elze a căzut victimă dopingului, iar în primăvară, ciclistul Rolf Wolfshohl a fost suspendat pentru folosirea unor medicamente interzise.

SECȚIUNE IN FOTBALUL IUGOSLAV (III) CUM L-AM CUNOSCUT PE GIAICI?

oream să vorbim cu Giaici. ce, este lesne de înțeles. interesau date despre om elemente semnificative pre fotbalist, am fi vrut aflăm ceva esențial, de-itoriu despre cea mai ă extremă stîngă a Euro-

(la ora actuală), pentru nsferarea căreia clubul ernazionale s-a arătat dis-să plătească un milion dolari.

oate într-una din zile am fi dus la antrenamen-echipei Steaua roșie Bel-d, am fi întîlnit acolo ve-a și ea ne-ar fi dat niște punsuri standard la niște rebări tot așa de uzuale, n care n-am fi pătruns în aturile mai adînci ale per-alității sale. O întîmpla-banală avea totuși să a-leze această plată pers-tivă și să ne conducă la noașterea omului.

ntr-o seară, pe la ora șapte, stăteam în fața masivului sediu al ziarului Borba, acolo unde se află un imens dreptunghi pentru „Parking", în așteptarea unui amic. La numai cîțiva metri distanță, Giaici vorbea cu un polițist, alături de Peugeot-ul său de culoarea frunzei de tutun, în care avea să se urce peste cîteva minute. Nu ne puteam îngădui să lăsăm nefructificată o asemenea ocazie. Ne-am adresat lui, solicitîndu-i un interviu pentru ziarul Sportul. Scuzîndu-se că nu este imediat disponibil, Giaici ne-a propus o întîlnire a doua zi la ora 12, la eleganta cafenea Bezistan din apropiere unde se adună de obicei lumea artistică a Belgradului.

Dimineața zilei următoare avea să fie, deci, încărcată pentru noi. La ora 11, aveam mai de mult de perfectat un interviu cu Mitici, la 12 urma să ne întîlnim cu Giaici. Pe la 10 aveam să aflăm că, în ziua aceea, Giaici urma să semneze și prelungirea contractului cu echipa sa, fapt cu proporții de eveniment pentru opinia publică sportivă iugoslavă, fiind cunoscută și o atitudine de parțial dezacord din partea jucătorului. Am înțeles că mai erau necesare tratative, că ele se mai puteau purta doar atunci, că pentru Giaici ziua era extrem de importantă, pe scurt, bănuiam că nu va putea să mai vină la întîlnirea cu noi, fixată din condescendență și probabil repede uitată. Cine n-ar putea înțelege că într-o astfel de împrejurare n-ai vreme, sau dispoziția cuvenită pentru o convorbire cu ziariștii? Raționînd astfel, apreciam că nu va veni și, afectați totuși că în suita noastră de interviuri va apare un mare gol, am pornit spre Mitici. Nu mai aveam de ce să ne cronometrăm discuția (după deducția noastră) și interesantul schimb de opinii cu selecționerul unic s-a prelungit atunci pînă la ora unu și un sfert. Peste cinci minute eram din nou în mijlocul colegilor noștri de la cotidianul iugoslav „Sport". Acolo, am aflat cu surprindere că Giaici a fost la ora fixată, la locul stabilit, că după 30 de minute a urcat la redacția ziarului și a întrebat de noi; că s-a întors la locul cuvenit, promițînd că ne așteaptă.

Toate presupunerile noastre se dovediseră false. Ne-am dus în mare grabă și Giaici aștepta. Era ora 13.30. Întîrziasem deci o oră și jumătate. Una din marile vedete ale fotbalului mondial stătea la o masă sorbind din paharul cu „orange" în ziua semnării unui contract de patru ani și aștepta. Aștepta numai pentru că promisese, aștepta din atașament pentru niște valori morale pe care oamenii le schimbă între ei de la primul cuvînt dat.

Ce v-am putea spune mai mult despre Dragan Giaici — omul?

S-a născut la 30 mai 1945 în localitatea Ub (Serbia). A început să joace fotbal la echipa „JEDINSTVO" din orașul natal. La Steaua Roșie Belgrad a venit în 1962, devenind titular, în prima echipă, pe postul de extremă stîngă, în iunie 1963, cînd avea numai 17 ani. A absolvit școala de învățători. În 1964 și 1968, echipa Steaua Roșie, cu Giaici în formație a ieșit victorioasă în campionat. În campionatul 1967—1968, din cele 30 de meciuri, Giaici a jucat 28, înscriind 12 goluri. A jucat pînă acum de 29 ori în echipa națională a Iugoslaviei. Avînd numai 22 de ani, el amenință recordul lui Bobek (65 de selecționări). La ediția 1966—1968 a Campionatului Europei, în turneul final din Italia, Giaici a fost declarat în unanimitate drept cea mai bună extremă stîngă. El a semnat un nou contract, pe 4 ani, cu echipa Steaua Roșie, refuzînd dolarii oferiți de Internazionale Milano. A motivat opțiunea sa afirmînd că nu vrea să renunțe la „fericirea și plăcerea de a juca în fața publicului iugoslav, unic în felul lui".

Remus BOGDAN și Gheorghe GLISICI

ION ȚIRIAC ÎNVINS LA HILVERSUM

HAGA 26 (Agerpres). — În turul III al turneului internațional de tenis de la Hilversum (Olanda), jucătorul român Ion Țiriac l-a întrecut cu 9—7, 6—2 pe austriacul Pokorny. În sferturile de finală, Ion Țiriac l-a întîlnit pe sud-africanul Maud de care a fost învins cu 6—2, 9—7. Alte rezultate înregistrate în sferturile de finală: Gulyas (Ungaria) — Buding (R.F. a Germaniei) 1—6, 6—4, 6—2; Kodes (Cehoslovacia) — Mandarino (Brazilia) 9—7, 3—6, 8—6.

În proba de simplu feminin (sferturi de finală), Judy Tegart (Australia) a eliminat-o cu 6—3, 6—2 pe Kora Schedivy (R.F. a Germaniei), iar Margaret Court (Australia) a dispus cu 6—1, 6—3 de T. Groenman (Olanda).

PANORAMIC SPORTIV EXTERN

Obișnuitul nostru periplu pe meridianele lumii sportive are, de astă dată, ca prim popas capitala vecinilor noștri de la sudul Dunării, Sofia, unde, începînd de mîine, se va desfășura sub semnul solidarității, păcii și prieteniei, cel de-al IX-lea Festival mondial al tineretului și studenților.

Tineretul bulgar va primi cu acest prilej vizita tovarășilor săi de vîrstă și de idealuri din aproape 130 de țări de pe toate continentele.

Cum sportul este bun prieten al tineretului, Festivalul prevede — ca întotdeauna — un bogat program de competiții: 13 masculine și 9 feminine în diferite ramuri de sport, multe dintre ele fiind onorate cu prezența unor sportivi de valoare.

Țara noastră participă cu 50 de sportivi de frunte, atleți ca Ion Șerban, Viorica Viscopoleanu, jucătorii de tenis de masă A. Rethi și D. Giurgiucă, cicliștii Burlacu și frații Negoescu etc.

Fără a reuni pe principalii protagoniști ai viitoarelor J.O., întrecerile din cadrul Festivalului constituie, totuși, un fel de „mică olimpiadă" atît prin varietatea programului, cît și printr-o participare foarte largă.

Amintind despre Jocurile Olimpice trebuie să spunem că o bună parte din calendarul competițional internațional gravitează în jurul marelui eveniment pe care îl va găzdui, în octombrie, Mexicul.

Un important test îl reprezintă, de exemplu, regata internațională de caiac-canoe care are loc azi și mîine la Copenhaga, unde țara noastră prezintă întreaga garnitură olimpică, în frunte cu Aurel Vernescu și completată cu recenta revelație, juniorul I. Patzaichin.

Tot în sporturile nautice are loc o mare confruntare la Amsterdam. Regatele de canotaj pe care le găzduiește acest oraș, la puțin timp după Lucerna, vor elucida fără îndoială multe din problemele pe care le mai au unele țări cu loturile lor olimpice. Așa este cazul Franței, al cărei antrenor de canotaj înclină să renunțe la prezența „elevilor" săi la Xochimilco, dacă nu vor confirma în acest concurs, și în apropiata întîlnire cu Italia, o valoare mai ridicată.

Sînt, după cum vedeți, și antrenori care nu țin să vadă Mexicul oricum!

Alt test olimpic important are loc, azi și mîine, la Madrid. Bazinul centrului universitar primește vizita înotătorilor din Spania, Portugalia, Elveția, Belgia, Țara Galilor și Norvegia, într-un tradițional concurs al „celor șase națiuni".

Belgienii care, recent, la Chiasso au modificat opt recorduri naționale speră ca și de data aceasta să aducă ameliorări recordurilor lor, mai ales că la Madrid vor înota într-un bazin rapid.

Dar nu numai competițiile internaționale au rolul de a aduce clarificări în configurația loturilor olimpice. Specialiștii atletismului francez își concentrează atenția, azi și mîine, asupra campionatelor naționale care se desfășoară pe stadionul parizian Colombes. Protagoniștii întrecerilor vor fi, fără îndoială, Bambuck, d'Encausse, Wadoux, Pani (care amenință recordul național la lungime), Colnard ș.a.

Zgomotul motoarelor — leit-motivul week-endurilor sportive estivale — nu lipsește nici de data aceasta din program.

În Finlanda se dispută a 11-a probă contînd pentru campionatul mondial de motocros la clasa 250 cmc. După primele zece probe, Hallman (Suedia) ocupă locul secund în clasamentul general, fiind precedat de belgianul Robert cu 9 puncte. O victorie a lui Robert în acest Mare premiu al Finlandei ar putea fi decisivă pentru desemnarea noului campion mondial.

Motocrosiștii din clasa 500 cmc își dispută și ei, duminică, cea de a 10-a probă din cadrul campionatului mondial: Marele premiu al Olandei. În această probă, conduce suedezul Jonsson cu 32 p, fiind urmat de P. Friederichs (R.D.G.) cu 24 p. Nevoit să absenteze de la recentul Mare premiu al Franței, din cauza unui accident, Friederichs ar putea recupera diferența dacă va fi prezent la următoarele starturi.

Automobiliștii se vor întrece între 31 iulie și 4 august în Raliul Poloniei, care constituie a 6-a probă din campionatul european al mărcilor.

Un episod important în „Cupa Europei" (formula II), cel de al 7-lea, se va disputa duminică în Olanda, la Zandvoort. J. P. Beltoise are o poziție puternică în clasamentul general al acestei competiții, așa încît el nu mai poate pierde, în mod normal, trofeul european.

Să nu-i omitem, în încheiere, pe rugbyștii francezi aflați la antipod, care azi întîlnesc, la Wellington, selecționata Noii Zeelande și nici pe baschetbaliștii juniori care — între 1 și 20 august — își vor disputa la Vigo (Spania) campionatele europene.

S. BONIFACIU

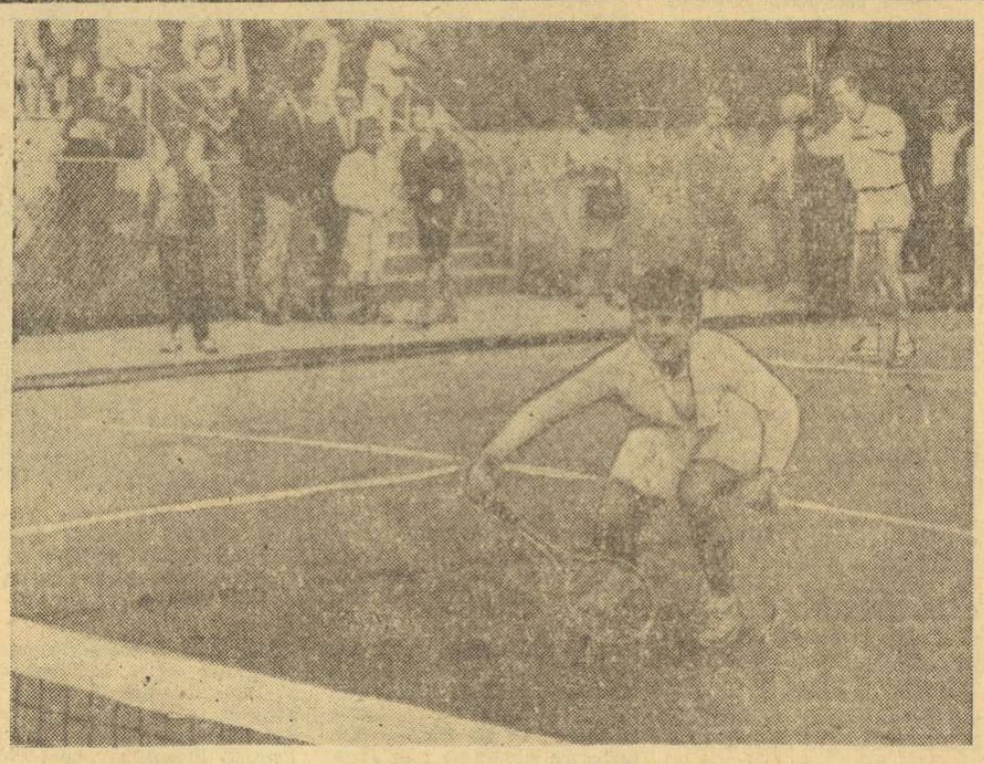

Billie Jean King, cîștigătoarea turneului de la Wimbledon, făcînd, împreună cu australianul Fred Stolle, o demonstrație de tenis pe un teren improvizat în plină stradă, la Los Angeles, în cartierul populației negre. Telefoto U.P.I.—Agerpres

telex-radio-telefon

CONTINUÎNDU-ȘI turneul U.R.S.S., selecționata o-pică de fotbal a Japoniei evoluat la Odessa în com-nia formației locale „Cerno-reț". Fotbaliștii sovietici au minat învingători cu sco-de 2—1 (1—1).

■

A GORKI au luat sfîrșit recerile de gimnastică din irul „Cupei U.R.S.S.". La sculin, victoria a revenit Serghei Diomidov, care a alizat 117,2 puncte. Pe urile următoare s-au cla-Viktor Klimenko — 116,8 ncte și Viktor Lisițki — puncte. În concursul fe-nin, Zinaida Voronina a ipat locul întîi cu un to-de 78,25 puncte. Locul doi fost ocupat de tînăra ele-Liuba Burda, în vîrstă de ani, cu 77,95 iar locul trei revenit Liubei Turișceva cu 60 puncte.

■

IN CADRUL „Cupei Inter-ționale" la fotbal (fostă ipa Rappan) s-au disputat uă noi întîlniri. Iată rezul-tele înregistrate: Bellinzo-—Legia Varșovia 1-1 (1-0); ombierki Bytom—Bremen 0 (1-0).

■

CURSA AUTOMOBILIS-ICĂ de viteză în coastă de Cesana—Sestriere (Italia), ntînd pentru „Marele pre-iu al Europei", a fost cîști-tă de sportivul vest-german erhard Mitter. Învingătorul, re a concurat pe o mașină Porsche", a realizat pe dis-nța de 10,400 km o medie rară de 127,088 km.

CICLISTUL italian Leandro Faggin a cîștigat pentru a 12-a oară consecutiv titlul de campion național în proba de urmărire individuală, realizînd pe distanța de 5 000 m timpul de 6:18,4 (medie orară 47,690 km)

■

ÎN STAȚIUNEA balneară Travemünde (R.F. a Germaniei) s-a încheiat competiția de traversare a Oceanului Atlantic, „Transatlantic Race", al cărui start s-a dat în Insulele Bermude. În clasamentul provizoriu, pe primul loc se află yahtul italian „Stella Polare", care a străbătut distanța în 19 zile 22 de ore 54 minute și 32 de secunde.

■

REZULTATE înregistrate în prima zi a zonelor semifinale ale „Cupei Galea" la tenis: Zona spaniolă (la Palma de Majorca): Spania — Anglia 3—2. Echipa Braziliei nu s-a prezentat la turneu. Mai participă selecționata Iugoslaviei. Zona vest-germană (la Bad Homburg): U.R.S.S.—Suedia 3—0; R.F. a Germaniei—Bulgaria 3—0. Zona belgiană (la Knokke le Zoute): Olanda—Belgia 2—1; Franța—Ungaria 3—0.

■

LA BUDAPESTA s-au întîlnit într-un meci internațional amical de polo pe apă selecționatele secunde ale Ungariei și U.R.S.S. Victoria a revenit gazdelor cu scorul de 5—2 (0—0, 1—0, 2—0, 2—2).

DUPĂ 11 RUNDE, LA OHRID

HORT ȘI POLUGAEVSKI ÎN FRUNTE...

...FLORIN GHEORGHIU DOAR AL 12-LEA!

BELGRAD 26 (Agerpres). — După 11 runde, în turneul internațional de șah de la Ohrid (Iugoslavia) conduc Hort (Cehoslovacia) și Polugaevski (U.R.S.S.) cu cîte 8 puncte fiecare, urmați de Portisch (Ungaria) 7½ puncte (1). Gligorici (Iugoslavia) 6½ puncte etc. **Șahistul român Florin Gheorghiu ocupă locul 12 cu 4½ puncte și o partidă întreruptă. În runda a 11-a, Florin Gheorghiu a întrerupt cu iugoslavul Matulovici.** Alte rezultate: Parma — Sofrevski 1—0; Polugaevski — Nicevski 1—0; Hort — Gligorici remiză; Bukici — Portisch remiză. Celelalte partide s-au întrerupt.

LA ÎNCHIDEREA EDIȚIEI

SPANIA ȘI-A DECLINAT OFERTA DE A ORGANIZA C.E. DE CANOTAJ ÎN 1969

PARIS. Federația internațională de canotaj a luat act de faptul că Spania își declină oferta inițială de a organiza campionatele europene pe anul 1969 și urmează ca, în cadrul ședinței ce va avea loc la Ciudad de Mexico, să atribuie organizarea uneia din următoarele țări care au solicitat acest lucru: R. D. Germană, Danemarca și Austria.

ECHIPA DE FLORETĂ A FRANȚEI PENTRU TURNEUL PATRULATER DE LA BRAȘOV

PARIS. Cele mai bune floretiste ale Franței, componente ale lotului olimpic de scrimă, vor evolua la 10 și 11 august în România, la Brașov, unde se va desfășura în acele zile un turneu patrulater, la care participă selecționatele Italiei, Franței, Ungariei și României, precum și un turneu individual.

Lotul este alcătuit din Catherine Ceretti, Marie-Chantal Depetris, Cl. Herbster, Annik Level, Brigitte Gapais și Catherine Nicollet. Roland Boitelle, care va oficia și ca arbitru cu acest prilej, va fi conducătorul lotului francez.

CU PELE ÎN MARE FORMĂ, BRAZILIA A DISPUS DE PARAGUAY CU 4—0

ASUNCION. În capitala Paraguayului s-a disputat primul meci din competiția de fotbal „Cupa Osvaldo Cruz" între reprezentativele Braziliei și Paraguayului. Brazilienii, în a căror formație a reintrat Pele, într-o vervă extraordinară de joc și autor a două goluri, au învins cu 4—0 (2—0). Au mai înscris Toninho și Eduardo.

BIKILA VA URMA UN TRATAMENT MEDICAL

ADDIS-ABEBA. Dublul campion olimpic de maraton, Bikila Abebe, va pleca zilele acestea în R. F. a Germaniei, dar nu pentru a participa la vreun concurs, ci pentru a urma un tratament medical. În ultima vreme, Bikila acuză dureri în genunchiul drept cînd parcurge distanțe mai mari de 30 km. Nu este vorba de un simptom grav, dar maratonistul etiopian vrea să fie în plenitudinea mijloacelor fizice la viitoarele J.O.

Tiparul I. P. „Informația" str. Brezoianu 23—25.

40365

Redacția și administrația : str. Vasile Conta nr. 16, tel. 11.10.05, interurban 72 și 286. Telex sportrom bucuresti 180.

PROLETARI DIN TOATE ȚĂRILE, UNIȚI-VĂ!

sportul

4 pagini 30 bani

Anul XXIV Nr. 256 (5690) ZIAR AL CONSILIULUI NAȚIONAL PENTRU EDUCAȚIE FIZICĂ ȘI SPORT Duminică 28 iulie 1968

ÎNTRECERI SPECTACULOASE ȘI PERFORMANȚE DE VALOARE,

ÎN CIUDA VREMII NEFAVORABILE,

ÎN PRIMA ZI A „INTERNAȚIONALELOR" DE ATLETISM

● VIORICA VISCOPOLEANU AMENINȚĂ RECORDUL MONDIAL ● LIESEL WESTERMANN ÎNVINSĂ DE KARIN ILLGEN ! ● 5 NOI RECORDURI ALE CAMPIONATELOR ȘI 3 RECORDURI REPUBLICANE DE JUNIORI ● NICI UN ATLET ROMÂN LA STARTUL PROBEI DE 10 000 M !

Start la 100 m !

De la stînga spre dreapta, rîndul de sus : *Liesel Westermann (R.F.G.), Ivar Moreno (Chile), Mihaela Peneș (România), Franciscus van Herpen (Olanda), John Boulter (Anglia), Șerban Ciochină (România), Bill Toomey (S.U.A.)*; rîndul de jos : *Carlotta Ulloa (Chile), Joan Page (Anglia), Dave Hemery (Anglia), Ignacio Gomez Pedico (Spania), Miguelina Cobian (Cuba), Amalia Hinten-Louer (Olanda), Ralph Banthorpe (Anglia).*

văzuți de NEAGU RĂDULESCU

De la trimișii noștri speciali la Poiana Brașov: **Romeo VILARA, Victor BĂNCIULESCU și Călin ANTONESCU ; fotografii de Teodor ROIBU**

LÎNGĂ BĂTĂILE DE INIMĂ ALE ATLEȚILOR...

Atmosferă scandinavă în plină vară, dar ambianță meridională, cu peste 3 000 de spectatori care au înfruntat burnița rece și temperatura niciodată peste 10 grade Celsius, aplaudînd călduros o competiție care — cu ajutorul unor mai bune condiții meteorologice — ar fi putut deveni cea mai pitorească reuniune atletică preolimpică. Cu 19 standarde naționale la start, cu întreceri adesea pasionante, cu clarificări sau standarduri de calificare rîvnite arzător, campionatele internaționale de atletism ale României ar fi muiat și inimi mai rigide decît cea implacabilă a naturii. Într-adevăr, pe măsură ce se încheiau seriile și se atîrnau primele colane pe după gîturile cîștigătorilor, au apărut și promisiuni de luminiș în sumbra uvertură a bolții. Seara se încheie la Poiana cu dungi roșietice la orizont, dătătoare de nădejdi pentru ziua a doua.

Să nu fim, însă, nedrepți nici cu prima, care — parcă în ciuda vremii — a oferit satisfacțiile pure, tradiționale ale atletismului. Pe pista îmbrobonată cu băltoace, în care nimeni nu mai avea încredere, Hermes Ramirez fuge suta de metri în 10,3, culegînd aplauzele dintîi și spărgînd plafonul pesimismului care cuprinsese stadionul. Urmașul lui Figuerola a trimis astfel un frumos cadou de nuntă tinerei sale soții, la Havana. De multă simpatie s-a bucurat și institutorul de lîngă Berna, Edi Hubacher, înalt cît un jucător de baschet (2,01) și greu cît un halterofil (105 kg) : victoria sa la aruncarea greutății a primit multe aplauze. Nu mai puțin prizată a fost victoria altui institutor de 27 ani, de data asta din Colchester (Essex), John Boulter, care este nu numai un excelent demifondist, și desigur, un bun tată pentru cei doi copii ai săi, dar și un emul fidel al doctorului Roger Bannister, din al cărui club face parte : Achilles—Club Oxford.

Atenția publicului a fost captivată de strașnicul duel al amazoanelor discului. Blonda, înalta, robusta și ingenua studentă în filologie din Leipzig, Karin Illgen, a cîștigat manșa aceasta, în luptă cu o fată tot cu păr auriu, dar mai scundă și șăgalnică, membra lui Turn und Spielverein Bayer-Leverkusen, Liesel Westermann. Cînd amîndouă, împreună cu Lia Manoliu, au pășit spre podiumul de premiere, sub privirile melancolice ale out-siderelor din Ungaria, Stugner și Kleiber, cîștigătoarea ne-a mărturisit că nu-și dorește altceva decît să se reîntîlnească pe podiumul mexican — indiferent de locuri — același trio. Dar, pînă atunci mai este... Mai este, în primul rînd, ziua a doua, pe care o așteptăm cu speranțe și cu invidie față de telespectatori. Invidie, oare ? Parcă tot aici — în orice condiții — concursul e mai frumos. Lîngă răsuflarea încordată, lîngă bătăile de inimă ale atleților.

Cu degetele înghețate, am răsfoit filele rezultatelor și paginile noastre de însemnări. Ca și în atîtea alte ocazii, ne-am pus întrebarea : **care a fost proba cea mai interesantă a zilei ?** Discul fetelor ? Suta băieților ? Cursele de garduri ?... După părerea noastră — săritura în lungime. Impresia se leagă, în primul rînd, de comportarea excepțională a **Vioricăi Viscopoleanu** și, în special, de acele două sărituri care — din păcate — vor rămîne pentru totdeauna în anonimatul laconicului **„depășit"**, înscris pe foile de concurs. După ce a obținut, din prima încercare, 6,48 m, ea a reușit în următoarea — 6,56, **a cincea performanță mondială a sezonului** (Berthelsen 6,63, Kirszenstein 6,57, Wieczorek 6,57, Rosendahl 6,56). Cu o dezinvoltură tipică marilor atlete, Viorica Viscopoleanu a sărit în a treia încercare cu mult peste recordul său. Dar steagul roșu al arbitrului anunță încercarea ca depășită. Curiozitatea, firească, este foarte mare. Cît a fost ? 6,71 m ! O nouă încercare, iarăși depășită de puțin, ridicol de puțin, și doar un centimetru i-a mai lipsit atletei pînă la 6.80 !! Ar fi fost un nou record al lumii. Păcat că nu l-a realizat acum, la „internaționale". Oricum, Viorica a dovedit că este capabilă, precum a arătat și cum tot promite Soeter, de un asemenea record. Și, pentru că vorbim despre Viorica Viscopoleanu, trebuie să subliniem și faptul că de dimineață ea s-a prezentat singură la stadion și și-a făcut încălzirea ca pentru concurs, sărind 6,27 m. Apoi,

(Continuare în pag. a 4-a)

Dinu Pistalu trece cu ușurință 4,50 m la prăjină, dar va dobori apoi la 4,70 m, pierzînd prin [illegible] loc

Azi, la Poiana Brașov

ora 15,30
Aruncarea ciocanului

ora 16,30
400 m garduri (serii)

ora 16,50
200 m-F (serii)
Aruncarea discului — B

ora 17,05
200 m-B (serii)

ora 17,20
800 m-B (serii contra-timp)
Săritura în înălțime-F

ora 17,35
400 m-F (serii contra-timp)
Săritura în lungime-B

ora 17,50
200 m-F (finală)
Aruncarea greutății-F

ora 18,00
200 m-B (finală)
Aruncarea sulițel-F

ora 18,10
400 m garduri (finală)

ora 18,25
3 000 m obstacole

ora 18,40
5 000 m

ora 19,00
4x100 m

ora 19,10
4x400 m

ora 19,20
Festivitatea de închidere

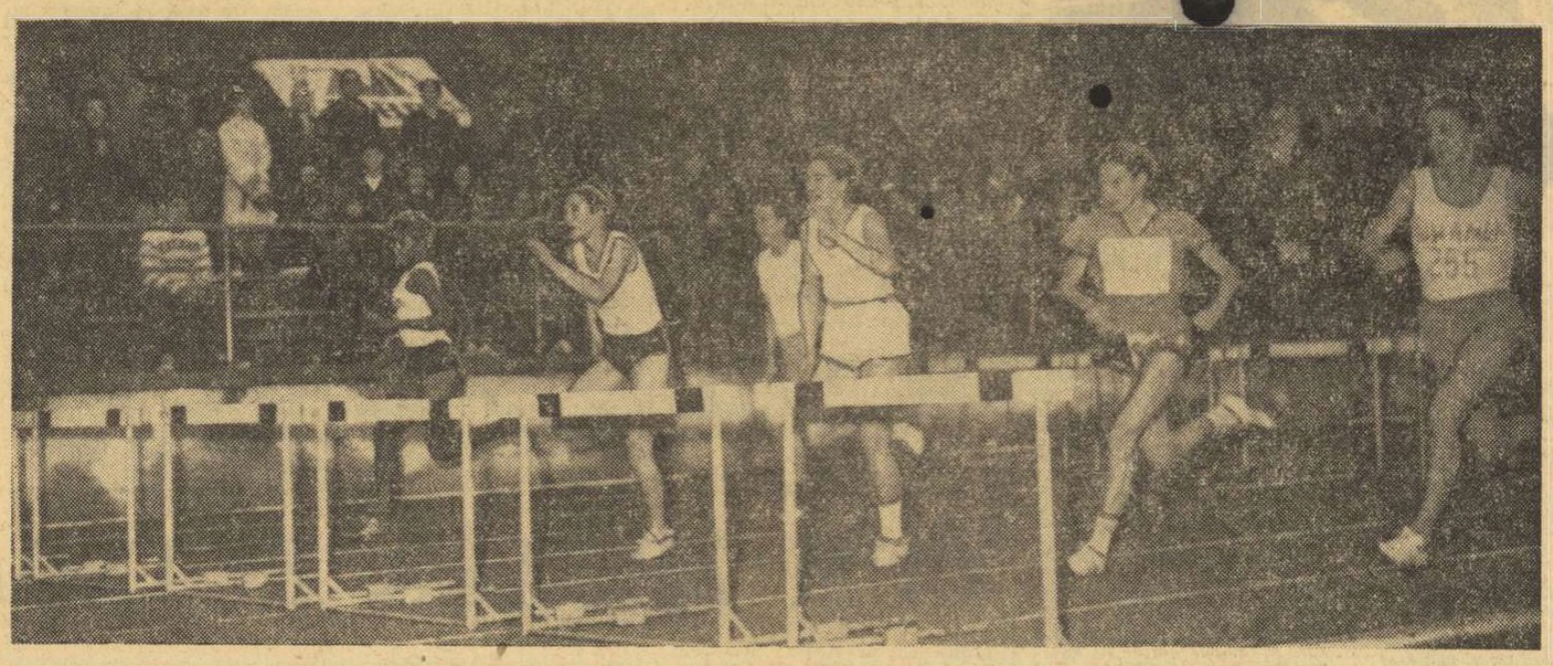

Aspect din proba de 80 metri garduri, cîștigată cu un rezultat bun (10,8 s) de Valeria Bufanu

PREȚUIREA VALORII

Festivitatea nu a fost organizată în mod special. În cadrul unei ședințe plenare, conducerea clubului Steaua a mulțumit unor sportivi care s-au retras din activitatea competițională, i-a felicitat pentru munca depusă și pentru performanțele realizate de-a lungul anilor. Repetăm, nu a fost o festivitate specială, dar cu atît mai emoționante au fost momentele în care maeștrii emeriți ai sportului Dumitru Pîrvulescu (campion olimpic la Roma), Alexandru Penciu („Alexandru cel Mare" în lumea rugbyului european), maeștrii sportului Emil Niculescu (a condus de 10 ori echipa de baschet spre titlul de campioană națională), Zoltan Czaka, Ștefan Peter, Ludovic Pușcaș (ani de-a rîndul titulari în reprezentativa de hochei a României) ș.a., și-au luat rămas bun de la colegii lor de secție, evocînd, în cuvinte puține dar pline de căldură, anii care s-au scurs și în care au avut atîtea și atîtea satisfacții sportive.

Poate că actul respectiv (din păcate, întîlnit mult prea rar în preocupările cluburilor noastre, deși prilejuri au fost nenumărate) ar fi aruncat și o umbră de tristețe dacă nu s-ar fi precizat că sportivii în cauză își iau rămas bun numai de la activitatea competițională, dar nu și de la cea sportivă, în general. Ei nu se vor despărți de clubul care le este drag, unde vor rămîne în continuare ca antrenori ai echipelor de seniori, juniori și copii. De altfel, la clubul Steaua se poate vorbi chiar de o tradiție în acest sens. Gheorghe Fiat, Ion Voinescu, Vasile Zavoda, Alexandru Apolzan, Andrei Folbert, Alexandru Fodor, Iosif Zilahi, Mihai Toader și alți sportivi, care cu ani în urmă făceau să freamăte tribunele și cucereau laurii gloriei, poartă în continuare treningul clubului și îndrumă pașii începătorilor pe drumul consacrării, al măiestriei sportive.

Se poate spune, deci, că este vorba de continuarea unei tradiții pilduitoare, de răsplătirea valorii omului și sportivului, de prețuirea meritelor incontestabile ale celor care nu au pregetat niciodată cînd a fost vorba de a face un sacrificiu personal în interesul sportului.

Fie ca momentele emoționante, în care fostele glorii ale sportului românesc s-au despărțit de întrecerea oficială, să rămînă adînc întipărite în mintea și sufletul celor ce-i înlocuiesc, să-i determine să urmeze exemplele performerilor care au contribuit la atragerea pe stadioane a mii de tineri, la creșterea prestigiului sportiv al țării noastre.

D. STANCULESCU

Etapă de clarificări în campionatul de scrimă pe echipe

Etapa a V-a a campionatului național de scrimă pe echipe se desfășoară sub semnul clarificărilor, atît în zona superioară cît și în cea inferioară a clasamentelor. De aci, întîlniri disputate la mare tensiune, în care nu numai calitățile tehnice și fizice își spun cuvîntul, dar și stăpînirea de sine. Așa a cîștigat la spadă C.S.M. Cluj întîlnirea cu Universitatea București care va retrograda, iar Unio Satu Mare a pierdut la floretă-masculin în fața Universității București.

REZULTATE. — **Floretă feminin** : Progresul — Universitatea București 14—2 ; Progresul — Medicina Tg. Mureș 11—5 ; Unio Satu Mare — Șc. sportivă Satu Mare 12—4 ; Steaua — Progresul 11—5 ; Steaua — Medicina Tg. Mureș 14—2. **Floretă masculin** : Universitatea Buc. — Medicina Tg. Mureș 10—6 ; Steaua — Petrolul Ploiești 12—4 ; Universitatea Buc. — C.S.M. Cluj 12—4 ; Petrolul Pl. — C.S.M. Cluj 11—5 ; Petrolul Pl. — Medicina Tg. Mureș 12—4 ; Universitatea Buc. — Unio Satu Mare 10—6. **Spadă** : Steaua — I.C.F. 15—1 ; Electroputere Craiova — C.S.M. Cluj 13—3 ; Steaua — Medicina Tg. Mureș 9—7; Medicina Tg. Mureș — Universitatea Buc. 13—3 ; C.S.M. Cluj — Universitatea Buc. 10—6.

La Odorheiul Secuiesc :

Meci internațional de handbal

Simbătă după-amiază a avut loc la Odorheiul Secuiesc partida internațională de handbal dintre formațiile Voința și Septemvri Sofia, aflată în turneu în țara noastră. După un meci de nivel tehnic mediocru gazdele au obținut o victorie cosmodă cu 18—6 (7—4). Golurile au fost înscrise de Mikloș (7), Teglaș (7), Magyari (3), Marcoș, respectiv, Lazarova (3), Taklacova, Teodorova și Dimitrova.

A. PIALOGA — coresp.

Excursie la Bratislava

La sediul Federației române de fotbal — str. Vasile Conta nr. 16 — se mai primesc azi, între orele 9 și 15, înscrieri pentru excursia la Bratislava — Cehoslovacia, cu ocazia meciului Bratislava — București. Excursia va avea loc între 1 și 6 septembrie. Informații la telefonul 12.45.32.

În sportul de luni :

● Relatări de la meciurile de verificare ale echipelor de fotbal de divizia A, care se pregătesc pentru noul campionat

● Ultimele știri din țară și de peste hotare

AZI, ÎN GIULEȘTI

RAPID — BEERSCHOOT

Azi, de la ora 17.30, pe stadionul Giulești, un meci inedit : se întîlnesc finalistele „Cupelor" României și Belgiei, respectiv Rapid și Beerschoot. În perspectivă un joc atractiv, între două formații cu bogate palmarese internaționale. Giuleștenii vor prezenta, în linii generale, formația standard, din care nu vor lipsi Greavu, Lupescu, Motroc, Dumitriu. În țară vor avea loc următoarele partide :

Constanța : Farul — Steaua (în nocturnă)

Bacău : Dinamo — Radnicki Kragujevac (Iugoslavia)

Tg. Mureș : A.S.A. — F. C. Argeș

SPRE ORAȘUL GONDOLELOR, PE BICICLETE

Cunoscutul amator al excursiilor pe biciclete, profesorul **Feer Acațiu** de la Școala generală din comuna Micfalău, despre a cărui afecțiune pentru sport s-a mai scris în ziarul nostru, a plecat de curînd, împreună cu un grup de elevi pasionați ai cicloturismului într-o nouă expediție. După ce a străbătut șoselele țării în lung și în lat, iată-l conducîndu-și caravana spre „regina Adriaticei", Veneția. Grupul, format din elevi selecționați — bineînțeles — pe baza rezultatelor obținute la învățătură (toți au medii de la 8 în sus), efectuează frumoasa excursie pe biciclete „Tohan 28", puse la dispoziție de chiar fabrica constructoare, pe ruta **Făgăraș — Rm. Vilcea — Tg. Jiu — Orșova — Belgrad — Zagreb — Ljubljana — Triest — VENEȚIA.** Pentru micii cicloturiști călătoria constituie, desigur, un bun prilej de a cunoaște frumoase ținuturi și priveliști de dincolo de hotare, de a-și îmbogăți — pe concret — cunoștințele de geografie și istorie, o vacanță cît se poate de plăcută, în care vor aduna imagini de neuitat.

Ziarul nostru urează temerarilor excursioniști „drum bun" și cît mai puține... pene.

Imaginea alăturată redă caravana imediat după luarea startului.

Foto : A. BARTHA — Sf. Gheorghe

SPORTUL magazin

DERBYUL!

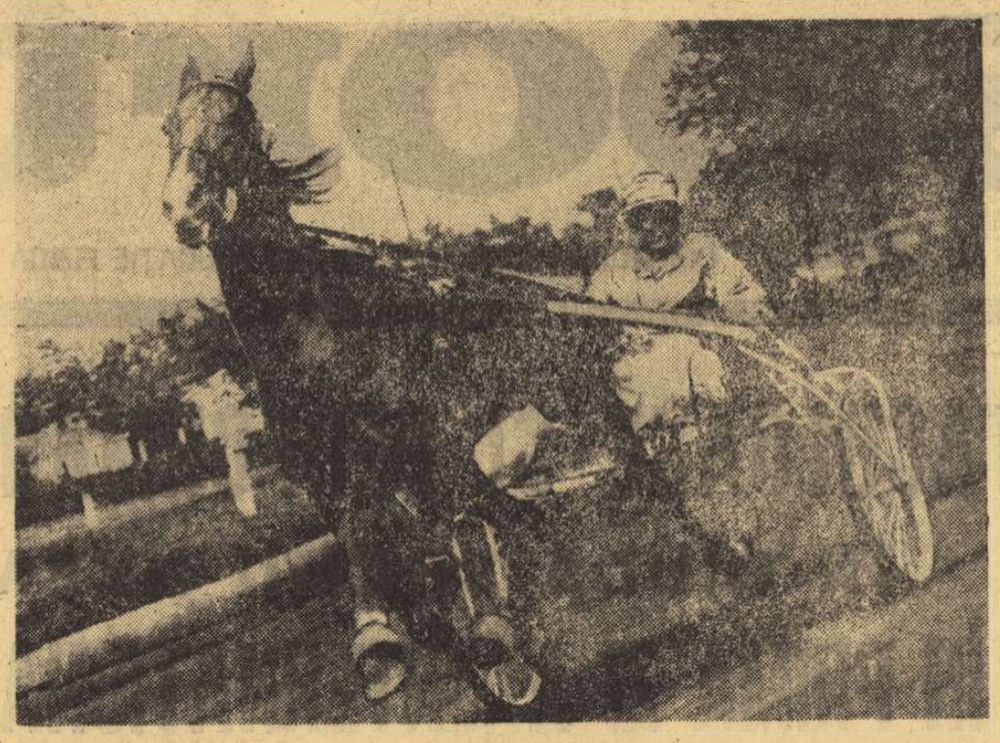

În viața curselor de cai există pretutindeni în lume o alergare supremă: DERBYUL! La Londra, la Roma, la Istanbul, la Cairo, Derbyul este alergarea așteptată cu cel mai viu interes de către pasionații curselor de cai. De altfel, sub această noțiune, de întrecere importantă, Derbyul a ajuns un cuvînt folosit în toate sporturile, mulți folosindu-i fără să cunoască originea lui... hipică.

Derbyul este o alergare de fond, disputată pe distanța clasică de 2 400 metri. Proba consacră pe campionul cailor de 3 ani, vîrstă la care se presupune că un cal de galop atinge apogeul valorii sale.

Alergarea s-a născut din imaginația lordului Derby, unul dintre întemeietorii hipismului englez.

Lordul Derby a înzestrat alergarea cu un premiu mult mai mare decît al celorlalte curse, a depus la Banca Angliei sumele respective pentru următorii 10 ani, cerînd însă ca proba să-i poarte numele.

Aceasta este, pe scurt, originea Derbyului, care s-a alergat pentru prima oară în lume în 1851, pe hipodromul din Epson, și a fost cîștigat de armăsarul Teddington.

În foarte multe țări — printre care și România — alergării i s-a imprimat un caracter național, specificîndu-se că ea rămîne deschisă numai cailor proveniți din crescătoriile autohtone.

Oricum și oriunde, Derbyul s-a transformat într-un veritabil diamant al alergărilor, deși, în fond, el nu reprezintă încleștarea celor mai valoroși cai și călăreți. Au fost cazuri (și nu puține) cînd învingătorul acestei probe n-a figurat în primele 10 locuri din ierarhia cailor, datorită faptului că respectiva generație a trei anilor era net inferioară celorlalte generații mai vîrstnice.

★

Trapul a copiat în multe privințe forma organizatorică a alergărilor de galop. Bineînțeles că nu putea fi omis Derbyul, care avea gloria gata cucerită! Alergarea a rămas tot o probă de fond, care se adresează, însă, cailor în vîrstă de 4 ani, deoarece trebuie ținut seama că un cal de trap are nevoie de un timp mai îndelungat pentru dresaj, pentru a fugi în fuleul și cadența specifice genului.

Un amănunt interesant: deși a posedat cea mai mare crescătorie a timpului, lordul Derby n-a reușit, pînă la moarte, să vadă un produs al său cîștigînd... Derbyul!

Niddy DUMITRESCU

★

În legătură cu Derbyul de trap, ce se va alerga azi dimineață pe hipodromul din Ploiești, amintim pe cîțiva dintre cîștigătorii acestei competiții, la noi: Bătăuș (1924), Domnișoru (1926), Petriș (1931), Haron (1935), Avion (1941), Bujorel (1951), Moț (1956), Titirez (1967). În 1939, Derbyul a fost cîștigat de... doi cai, Petruș și Adda Whorty, care au terminat „dead-head".

CONVORBIRI CU DOMNUL GORE

TACTICA NECESARĂ

— Se pare, zic, că majoritatea antrenorilor noștri însărcinați cu pregătirea lotului național de fotbal sînt sau au devenit partizanii jocului cu „măturător", pe care vor să-l extindă treptat, tenace, metodic, impunîndu-l pretutindeni.

Dl. Gore, foarte sceptic îndeobște la inovațiile teoretice, se arată, ca niciodată-n ultimul an, optimist.

— Ești sigur? — scăpără el.

— Scrie în „Sportul".

— Și... scrie că vor să-l impună chiar peste tot?

— Așa au declarat antrenorii.

— Poate au dreptate. Introducerea unui măturător în unele cluburi și asociații, de pildă, ar contribui substanțial la îmbunătățirea jocului.

403 PARTICIPANȚI DIN 25 DE ȚĂRI

— Școala australiană de tenis cunoaște fenomene de supra-producție. Sidney-ul crește cinci jucători de mîna-ntîia pe an. Melbourne-ul, șapte. Or, nemaiavînd ce face acasă, jucătorii au început să emigreze, auto-exportîndu-se în diferite țări din Europa, Africa sau americane și devenind după un timp cetățeni cu drept de participare la Cupa Davis sau Wimbledon. Mulligan, de pildă, reprezintă Italia, cu cinste. Moore smashează pentru culorile sud-africane.

— Iar alții, preluă dl. G. ștafeta silabelor, se pregătesc pentru operațiuni asemănătoare. După cîte sînt informat, volumul exportului de tenismani australieni va crește în următorii cinci ani cu 48% în raport cu 1968 și cu 93% în raport cu 1958. Calculînd perspectivele, am ajuns la concluzia că deschizînd ziarul în anul 1973 și căutînd...

— Unde?

— La pagina 12-a, sper, rezultatele de la Wimbledon, cititorul momentului va întîlni următoarele scoruri

Simplu masculin

Turul II

Mulligan (Italia) — Moore (Republica Sud-Africană) 4—8; 6—4; 7—5; 9—11; 8—6.

Harrisson (Luxemburg) — Gray (Venezuela) 6—4; 6—3; 7—5.

Stone (Finlanda) — Ted Jones (Birmania) 1—6; 6—4; 7—5; 6—4.

Rod Laver jr. (Portugalia) — Emerson jr. (Austria) 6—2; 3—6; 7—5; 9—7.

Elliot (Costa Rica) — Clarke (Grecia) 4—6; 6—2; 6—4; 6—4.

MARI POSIBILITĂȚI PENTRU...

Domnul G face plajă.

— Ce mai e nou prin ziare? — murmură el cu ochii închiși. Citește! (Prietenul meu obișnuiește a îmbina băile de soare cu acelea de silabe).

— Poliția din Manchester — citesc eu — exasperată de incidentele născute hebdomadar pe stadioane, cu prilejul meciurilor de fotbal, a arestat cîțiva scandalagii mai tineri, l-a prelucrat în spiritul fair-play-ului și l-a silit, pedeapsă, să spele dușumelele, să spoiască pereții circăi și, dacă am înțeles bine, să curețe-lună trotuarele de prin-prejur.

Domnul G. consumă informația cu voluptate.

— Dacă miliția noastră ar urma exemplul colegilor britanici, Ploieștiul ar deveni cel mai curat oraș din Europa...

p. conf.,
Al. MIRODAN

MOMENTUL CEL MAI GREU*

— Care a fost pentru tine momentul cel mai greu de cînd joci fotbal? îl întrebă Martin prea direct și neașteptat, poate cu speranța că nu este singurul pe care îl lovesc necazurile.

Florin privea pe geam după Mălăieru, amuzîndu-se de vicleșugurile cu care acesta voia să o ia înaintea altora, aflați mai de mult la cișmea. Cuvintele îi ajunseră la urechi de la o mare depărtare și pentru început nu văzu o legătură logică.

— Momente grele? repetă el întorcîndu-se spre Martin. Degetele i se încleștară de bara geamului. Brusc simți că se deplasează în spațiu și în timp. *Pui niște întrebări ... Am avut destule. De cîte ori n-am rămas singur, descumpănit ca un naufragiat. Cînd jucam cu Bădinii acum, în ultimii ani, aproape că nu era meci să nu simt răutatea și invidia lor, străduințile de a mă evita, de a mă lipsi de ocazii de gol, de a mă trimite de pomană de pe o parte pe alta a terenului, căci mingile și le pasau ei între ei pînă se plictiseau. Nici Alimănescu, nici dracu' însuși nu-i scotea din zăpăcelile lor, așa cum știi prea bine.*

Îmi amintesc că în Maldezia, înainte de a intra pe teren, discutau cam așa: „Le arată băieții un festival la pisicile astea?" Ce să-ți mai spun: prostii, maidan, gărgăuni. Cînd m-am căsătorit și am avut nunta au întrebat cu glas tare în cabină, ca să aud și eu: „Se însoară deci tovarășul intelectual?" Am acceptat multă vreme atmosfera aceasta în care mă simțeam amenințat, sufocat, zbătîndu-mă după aer. Era o apărare, dar ce consum sufletesc, cîte descurajări și clipe de derută...

— Cu Simu e mult mai bine, nu? Te înțelegi, ați ajuns amîndoi, după altfel de eforturi, în națională. Sînteți un cuplu de care trebuie să țină seama orice selecționer.

Abia acum Florin păru să șovăie și căută un răgaz înainte de a răspunde, căci la acest capitol lucrurile stăteau încă într-o anume neorînduială, învălmășite. Simu era și el un om curios, ciudat, cînd liniștit și blînd, cînd irascibil, pufnind de mînie, obsedat de suspiciuni. Mai demult, nu-i prea mergea jocul, era necizelat, neexploziv pentru postul de înaintaș central și ratările se țineau lanț. Pe atunci Simu se tîra nefericit pe teren, temîndu-se că își încheie cariera înainte de vreme implora, cu surîsuri schimonosite, înțelegere și prietenie, părea că își recunoaște toate defectele și vrea să le compenseze prin omenie și bunătate colegială. Apoi, rodindu-se, cîștigînd experiență, acumulă o formă bună și, pe lîngă șut puternic, lansările excelente ale lui Florin îl făcură să realizeze goluri frumoase, faze de fotbal autentic. Antrenorii federali lăsară deoparte neîncrederea și-l chemară în lotul echipei naționale. Dar asta îi încurajă veleitățile, îl făcu să-și piardă capul. Fu singurul din echipa lor, exceptîndu-i pe Iliu, care plecă în Lusitania, deși ca rezervă, iar în Cehoslovacia și Turcia rămase tot rezervă, în timp ce Iliu fusese portar titular. După aceste selecționări Simu se întoarse triumfător, plin de o vigoare revendicativă, uită în chipul cel mai ciudat etapele în care scăliase ghetele clubului fără mare folos și deveni brusc un ins uscat și rece, iritabil și îngîmfat, foarte dispus să-i blameze pe Florin, pe Sîrbu, pe Iliu, speculînd cu abilitate prejudecățile lui Alimănescu și Cogan, din nefericire împovărătoare pentru întreaga echipă

— Chiar toamna trecută am avut un moment neînchipuit de greu. Știi și tu de cîtă vreme urmărim noi o victorie în jocurile cu... (și Florin numi o țară europeană cu o veritabilă tradiție fotbalistică). *Acum șapte-opt ani, cînd am fost mai aproape ca oricînd de acest țel, a apărut un arbitru dement sau oeuf, sau nu mai știu cum să-i spun, și a făcut-o pe salvatorul întorcînd rezultatul împotriva noastră, furîndu-ne o mare victorie. Am rămas poate cu o victorie morală, dar și cu o dorință vie de revanșă.*

— Îmi amintesc foarte bine meciul acela care mi-a zdrobit nervii și a uluit o sută de mii de oameni, victime acolo, pe stadion, ale unei cumplite mistificări.

— Ei bine, cum știi, anul trecut ne-am întîlnit din nou cu acea echipă și din nou trebuia să încercăm victoria, să luptăm cu toate puterile pentru a o obține, mai ales că echipa aceea nu este invincibilă. Treizeci și cinci de ani de așteptare, de îndoială, de teamă e colosal de mult, de împovărător. E ceva nefiresc. Am început meciul curajos, am dat cîteva pase bune, chiar în primele minute am tras pe lîngă bară, făcînd să freamăte peluza. Din unghiul lor s-a văzut gol și bucuria aceea dezlănțuită s-a stins cu greu. Peste cîteva minute am șutat din nou, un apărător a respins nesigur, disperat și Paraipan venit din urmă, ca un bolid, a mareat primul gol. Au fost clipe de mare emoție, stadionul vuia de bucurie, ne dădea aripi, dar ceva, o banală

Desen de N. CLAUDIU

mulțumire, ne-a făcut să pierdem inițiativa. Simu, Avram, Paraipan, Danciu au început să stopeze motoarele, să paseze inutil, lent, stingaci și adversarii au ieșit doar o dată la atac vijelios, egalînd.

Rămasesem singurul pivot din atac și stoperul, care juca un fel de libero, respirase liniștit, era mai înalt, vînjos, dar și cînd săream deșfăcea mîinile ca aripile unui fluture, oprindu-mă cu o încăpățînare disperată, înverșunată, cît mai departe de poartă, căci cel mai important lucru pentru el era să nu-l depășesc, să nu străpung defensiva lor de modă veche. De aceea se aburca în spinarea mea, doborîndu-mă, îmi cosea picioarele prin alunecare, mă prindea de mînă, folosind complet acel lanț cunoscut de mijloace nepermise pentru a opri atacul. În felul lui era un sportiv curajos, dar nu știu de ce cam fanatic, un temperament montat să se consume chiar dacă i s-ar cere un efort colosal. Nu pot să uit expresia lui cînd mă vedea că am primit mingea și începeam să manevrez. Era ceva, parcă nu o întrecere sportivă, ci o încleștare pe viață și pe moarte, cineva trebuia să cadă acolo, retezat, sacrificat, crucificat.

Și iată că, la o acțiune în care am pornit bolid, spre stupoarea lui, mă faultează grosolan, în careu, arbitrul indică lovitura de pedeapsă cu un gest teatral — era, cred, italian sau grec. Indicațiile antrenorilor fuseseră să lizez o stăpînire a nervilor, a întregului organism. Momentul acela intens a trezit în mine un alt apel, o stare de beție turbată, voiam să șterg acea jignire, prelungită, să dau semnalul unei victorii de proporții. Nu mi-am dat seama că nu sînt totuși stăpîn pe mine, că nu sînt îndeajuns de lucid. Ar fi trebuit, bunăoară, să mă mire că portarul mi-a lăsat, paradoxal, un prea mare spațiu în dreapta lui, adică tocmai acolo unde execut, de obicei, loviturile. Mi-am spus că n-are de unde să cunoască execuțiile mele și iar am minimalizat accidentul. Tu ești portar, știi cît de greu se poate apăra o astfel de lovitură. Dacă e trasă bine. Cauți să ghicești intențiile, direcția șutului, dar chiar și atunci forța și viteza balonului îți pot înfrînge. Portarul aștepta în postura aceea excentrică, aleasă cu o repeziciune dezordonată, să mă îndrept spre minge și iarăși n-am înțeles la timp că-mi întindea o cursă. Am plecat în elan spre minge. De ce? Poate fiindcă eram înfometat de gol, propulsat de starea aceea de explozie a publicului, și cu cît mă apropiam mi-am dat seama că portarul știe unde voi trimite balonul, că mi-a impus acel loc cu o cruzime diabolică și mă conduce într-acolo. Obsedat de acest gînd crispat, am uitat să mai fentez, săvîrșind încă o greșeală de începător și cînd am avut conștiința tuturor acestor greșeli era prea tîrziu. Loviserm balonul, nu suficient de puternic, fără efect, pe o traiectorie extrem de simplă, portarul a plonjat satisfăcut și l-a oprit, dar nu l-a prins, poate fiindcă și el avusese emoții și îndoieli. Am încercat disperat să recuperez mingea, mai aveam o șansă înfimă să mă reabilitez, spectatorii își strigau deja nemulțumirea, vociferînd, mugind, gemînd, dar am ajuns prea tîrziu la minge. Portarul a mai întreprins un salt deznădăjduit de pe jos și, cînd am întins piciorul la balon, l-am lovit ușor pe el. Bineînțeles că pe acel fond de stupoare generală, el a făcut din asta un mijloc de a impresiona publicul, s-a întins ca un crocodil ucis și asupra mea a căzut încă un trăsnet, ca și cînd nu era de ajuns că ratasem un gol sigur.

Ce a urmat îți închipui, ai văzut la televizor. Aș fi plîns, aș fi țipat, aș fi ieșit de pe teren gemînd, de aceea îl înțeleg pe Iliu pentru momentul de criză prin care a trecut azi. O greutate enormă îmi trăgea corpul și gîndurile la pămînt, în gură aveam gustul amar al vinovăției, iar fiecare mișcare era apăsată de strigătele publicului nemulțumit, dezamăgit de rușinea mea.

Pînă la urmă, Paraipan, tot el, a înscris golul victoriei. Pentru mine momentul a fost cumplit, mă bucuram de victorie, dar simțeam, în același timp, reproșurile celorlalți, fețe străine, aspre, o răceală ostilă, definitivă. Poate erau vedeniile mele, frămîntările lăuntrice, dar atunci așa interpretam fiecare gest. Am ieșit de pe teren singur, Simu, colegul meu de club, plecase cu ceilalți, nu-mi aruncase nici o privire, parcă să se disculpe de insuccesul meu, umilindu-mă cum nu se poate mai mult. Singur Iliu a venit lîngă mine ca un frate mai mare și cu calmul lui răbdător, onest, m-a ajutat să trec peste acele groaznice momente.

Așa ceva îți rămîne pentru toată viața, se așterne ca un strat milos, ușor de tulburat; îți poți aminti cu dezgust și cînd ai insomnii și cotrobăiești prin rafturile memoriei, și cînd ți se naște un copil, și cînd familia se strînge, tristă, în jurul patului tău pentru ultima oară.

— Iliu e un băiat bun, să nu crezi că nu recunosc, spuse limpede Martin, deși trecerea aceasta putea părea fără legătură. Dacă ar fi după el am împărți poarta în două, așa cum fac copiii în pauza dintre meciuri, cînd zburdă cu mingea noastră pe teren.

Martin se îmbunase brusc, amorțindu-și nemulțumirea și nenumăratele lui întrebări. Ochii săi aveau lumini tulburi și discuția lor rămase suspendată, sau se încheie la acest punct.

Lucian CURSARU

* *Fragment din romanul ÎNVINGĂTORII PĂREAU OBOSIȚI în curs de apariție la Editura Tineretului.*

ZATOPEK NEÎNDEMÎNATIC

Cu prilejul recentelor întîlniri atletice de la Trinec (Cehoslovacia), la care a participat și echipa feminină a țării noastre, cei prezenți l-au putut vedea printre spectatori pe fostul recordman mondial și campion olimpic Emil Zatopek. De data aceasta însă, „omul-locomotivă" a apărut într-o ipostază total inedită: cu ambele mîini în ghips! La rugămintea unuia dintre antrenorii români, Zatopek a furnizat și explicația înfățișării sale. Pe cînd își culegea vișinele din grădina proprie... a căzut din pom!

FILATELIE OLIMPICĂ

În cinstea marelui eveniment sportiv al acestui an, J.O. de la Ciudad de Mexico, a fost emisă în Cehoslovacia o serie de timbre foarte interesante, compusă din șase valori:

30 heleri — înfățișează în centru pe cunoscuta gimnastă Vera Ceaslavska, iar pe margini reprezentarea a două din cele mai prețioase exponate aflate la Muzeul de antropologie din Ciudad de Mexico.

40 heleri — în care figura lui Emil Zatopek este dominată de o veche broderie mexicană înfățișînd un personaj legendar: „judecătorul timpului".

60 heleri — reprezintă o fază de volei înconjurată de motive decorative inspirate din arta aztecă.

1 coroană — îmbină imaginea unui personaj din legendele populației maya cu emblema olimpică cehoslovacă și cu cea a Mexicului.

1,60 coroane — redă o fază de fotbal într-un cadru ce reprezintă jugul de piatră de la Vera Cruz (o piesă arheologică valoroasă).

2 coroane — înfățișează palatul Hradcani, simbol al capitalei cehoslovace, care și-a pus candidatura pentru organizarea J. O. din 1980.

UN VEAC DE LA ÎNFIINȚAREA SOCIETĂȚII DE GIMNASTICĂ DIN BUCUREȘTI

În mijlocul veacului trecut, ca urmare a dezvoltării generale a societății românești, apar primele forme de organizare, prevestitoare ale vieții sportive care, ulterior, se va desfășura cu amploarea cunoscută azi. Astfel, în 1864 se înființează primele catedre de gimnastică la licee, ca parte integrantă a programelor de învățămînt. Nu mult mai tîrziu, va lua naștere la București una dintre primele societăți sportive din țară și anume „Societatea română de gimnastică, scrimă și tragere la semn".

La 18 ianuarie 1868, un grup de aproape 30 de entuziaști pune baza acestei societăți care avea drept scop dezvoltarea fizică prin gimnastică, crearea prieteniei și respectului reciproc între oameni. Totodată, se mai preconiza obișnuirea tineretului cu tirul sportiv, fapt pentru care avea loc „fără plată" tragere la semn pentru micii meseriași și comercianți și pentru elevii liceelor.

Un an mai tîrziu, obiectivelor anunțate li se mai adăugă și înotul, amenajîndu-se în acest scop și primul bazin sportiv din țară. Este important de subliniat că la scurtă vreme de la înființarea Societății au luat naștere filiale în aproape toate județele țării și în orașele mai mari. De fapt, în întregul an 1868 s-a format și organizat societatea.

În fruntea societății se afla un grup de intelectuali progresiști ca V. A. Ureche, mare istoric, autor a nenumărate lucrări, Constantin Esarcu, creatorul Ateneului Român, istoricul C. Fillitti, profesorii de Conservator Barbu Papp și J. Gargiuli, iar între membrii de onoare figurau Gheorghe Barit și alți fruntași ai vieții publice transilvănene.

Societatea a organizat multe concursuri, V. A. Ureche dovedindu-se un trăgător de elită.

Cristina C. GHENEA

CUM ZBOARĂ PLANOARELE?

Orice om al zilelor noastre, trăind într-un mediu de civilizație, a văzut și a admirat zborul unui planor. Dar puțini sînt aceia care au încercat să-i afle „secretele", să-și explice fenomenul care permite menținerea în aer, fără ajutorul unor mijloace mecanice de bord.

Pentru cei mai puțin inițiați, afirmația ar putea să apară drept hilară. Și totuși, la fundamentul zborului fără motor, se găsește forța gravitațională... Adică, forța de atracție a pămîntului, datorită căreia orice corp aflat în aer este atras către pămînt cu o viteză mai mare sau mai mică, în funcție de greutatea sa. Planoarele nu anulează această lege, cum poate ar fi unii tentați să creadă. Dar, datorită formei lor, prin intermediul căreia dezvoltă anumite forțe aerodinamice, ele reușesc să transforme gravitația și dobîndesc, prin aceasta, posibilitatea de a aluneca lin și grațios, poate tot atît de frumos cum zboară păsările.

Evident, alunecarea planorului este, fără nici o excepție, în jos. Dar dacă în drumul său acesta pătrunde într-o masă de aer care, sub influența vîntului, este împinsă în sus, planorul va cîștiga înălțime, cu toate că față de mediul său înconjurător va continua să coboare.

Prin urmare, pentru a cîștiga înălțime, planorul trebuie să se afle, necondiționat, într-un curent de aer ascendent. Astfel, de curenți se găsesc, de obicei, acolo unde vîntul întîlnește obstacole capabile să-i opună rezistență — dealuri, păduri ș.a.m.d., datorită cărora se formează așa-numiții „curenți ascendenți de pantă". Multă vreme, această metodă ce căpătase denumirea de „zbor la pantă" era singura ce făcea posibilă evoluția aeriană a planorului. Aceasta era, așadar, dependentă de pantele deasupra cărora se semnala prezența unui vînt prielnic, de intensitatea și de durata lui. Realizarea unui zbor de distanță era, deci, condiționată de existența unui întreg lanț de dealuri care, bătut de un vînt favorabil, să fie capabil să întrețină deasupra sa activitatea curenților ascendenți de pantă. Aceștea au fost începuturile planorismului de performanță, iar practicanții acestei discipline sportive au reușit să acopere, în aceste condiții, distanțe de peste 100 km.

Cu timpul, în ajutorul zborului fără motor au venit meteorologii. Ei le-au dat planoriștilor ideea exploatării spațiului aerian de sub straturile de nori, adică a acelui spațiu în care ajung masele de aer ce sînt ridicate de lîngă pămînt sub influența căldurii solare. Aici, la altitudine, unde atmosfera este rarefiată, masele de aer cald se dilată și eliberează o parte din conținutul lor de vapori de apă. Aceștia, datorită fenomenului de condensare, se transformă în mici picături de apă ce alcătuiesc o perdea uneori invizibilă, formînd straturile de nori. Prin condensare, vaporii de apă mai eliberează o parte din căldura ce o conțin, încălzind mediul de aer înconjurător și accentuînd, prin aceasta, activitatea curenților ascendenți. În aceste condiții, curenții ascensionali de aer cald pot atinge viteze de urcare de peste 35 m pe secundă.

Fenomenul este bine cunoscut de piloții ce practică zborul mecanic care, de obicei, evită aceste zone în încercarea de a feri avioanele, chiar și pe cele grele, de „scuturături", mai ales în orele de prînz cînd, din cauza căldurii, turbulența din atmosferă devine excesivă. Dar planoriștii, ridicați de la sol de avioane remorcher, le caută și, o dată pătrunși în asemenea zone, reușesc să se mențină în aer ore în șir și să atingă înălțimi considerabile.

În asemenea condiții, realizarea zborurilor de distanță este, evident, legată de combinarea zborului din „termică" cu zborul „plutit"; adică, de trecerea de sub un nor sub alt nor, fără a mai ține seama de relieful solului. Aceasta este metoda zborului „de la nor la nor", iar în cadrul ei planoriștii reușesc să acopere distanțe de multe sute de kilometri.

Astăzi, planorismul este un sport de masă, iubit și practicat de numeroși tineri de pe toate meridianele planetei noastre. El a căpătat de altfel, denumirea de „Aviație de tineret" și are valoare de fundament pentru acei ce doresc să și facă din zbor o profesie. Această frumoasă disciplină sportivă este generatoare de nebănuite satisfacții, oferind numeroase posibilități de obținere a unui performanțe de valoare deosebită. Pe lîngă zborurile de distanță de înălțime sau de durată, planoriștii cu experiență mai bogată, combinînd forțele aerodinamice dezvoltate de planor cu forța lui de inerție, reușesc să execute temerare figuri acrobatice de înaltă școală aeriană. În vederea apropiere a solului, acest gen de evoluții, de o rară spectaculozitate, marele public a avut prilejul să-l admire nu demult pe aeroportul Internațional Băneasa în cadrul spectacolului aerian sportiv organizat în cinstea Zilei aviației Republicii Socialiste România.

Gh. RAȘCANU

EXCURSII DE VARĂ

O.N.T. – AGENȚIA BUCUREȘTI ORGANIZEAZĂ VARIATE EXCURSII, PENTRU SEZONUL DE VARĂ, PE CELE MAI FRUMOASE TRASEE TURISTICE DIN ȚARĂ.

– 5 zile în Delta Dunării
– Excursii de 3, 4 și 6 zile la monumentele istorice și de artă din nordul Olteniei și Moldovei
– Excursii în Transilvania, Banat, Maramureș
– 9 zile Circuitul României

Amatorilor de drumeții în zona montană le stau la dispoziție excursii în toți masivii muntoși ai țării noastre.

Pentru excursiile de mai multe zile se acordă unele avantaje în ceea ce privește costurile și modul de achitare (eșalonat).

Numeroase excursii sînt oferite bucureștenilor în zilele de 22–24 august.

Informații și înscrieri la filialele Agenției O.N.T. București din Calea Victoriei 100 și bd. Republicii 68.

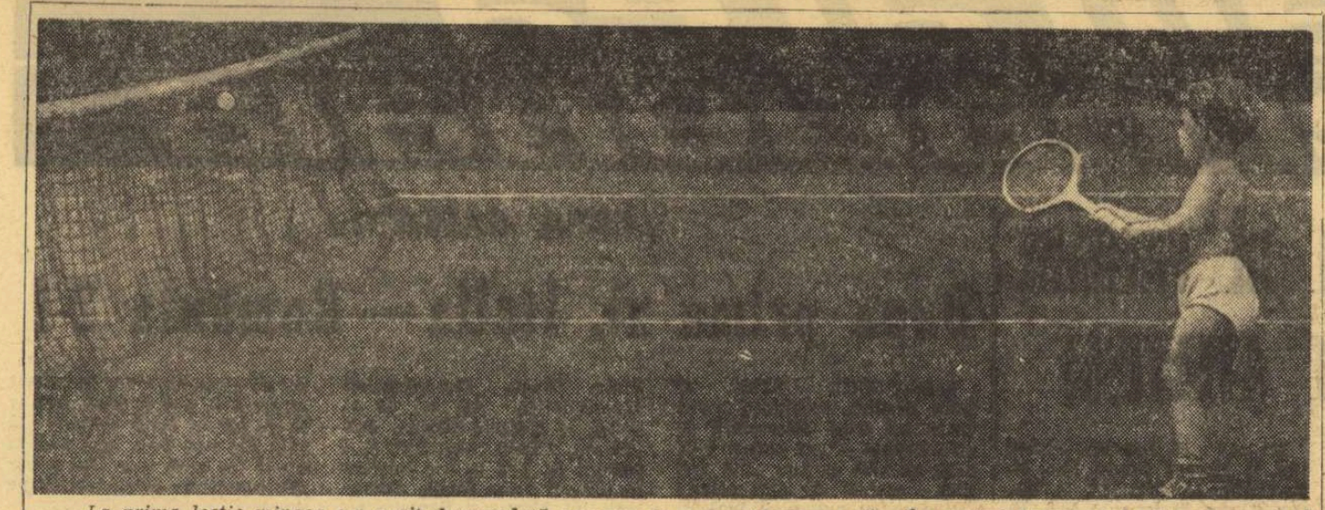

La prima lecție mingea s-a oprit deocamdată aproape de bandă. Nu e rău. In curînd tenismanul-pitic va reuși să o trimită și peste fileu... Foto : O. CAHANE

Duminicile unui nesportiv
ESTIVALĂ

Cîteva zile petrecute pe litoral m-au înapoiat, cu inima, la vîrsta adolescenței. Am prins și o leacă de polei exterior și m-am ales cu o mîncărime a pielii, care m-a canonit nopți în șir. Dar poleiul și mîncărimea s-au dus, pe cînd parfumul mării, sărat și crud, îl mai păstrez în nări, iar undeva, în cămările tainice ale ființei, păstrez și bucuria soarelui și-a apei, doctoria fără taxă a brizei și a orizontului lichid înghițit de cer.

Fac în fiecare vară, o dată sau de două ori, peregrinajul acesta la Pont. Reîntîlnesc nu numai marea și, o dată cu ea, strigătul atavic *Evreka*, ci și umbre dispărute, ce-mi par mai vii acolo, aproape de cotlonul verde și legănat al valurilor, mult mai consistente decît la masa de scris. In labirintul de ametist de pe malurile Dunării mi se pare că deslușesc siluetele, furișate agil prin ochiurile de lumină, ale sciților de odinioară ; pe podul de la Cernavodă, gîndurile mă duc la inginerul și constructorul genial care a fost Saligny ; pe cocoașele nisipoase ale Dobrogei, printre podgoriile prelinse către calea ferată, mi se pare că-l mai văd pe Constantin Prisnea, căutînd taina nectarurilor românești ; în gara Palas, șuieratul locomotivelor mi-l amintește pe Ion Pillat, care umblase de multe ori pe aici, în căutarea duhului lui Ovidiu ; în muzeul din Constanța retrăiesc, ca într-un fel de beție albă, vechea lume a navigatorilor veniți, de pe țărmul altor mări, la strămoșii noștri, să se negustorească cu ei ; la Istria intru în dimensiunile istoriei antice și respir aerul pe care l-au respirat și oamenii care au pus acolo, lîngă căile mișcătoare de apă, temeliile unei civilizații solide ; iar dacă mă rătăcesc pe plajele ce se întind de la Mamaia pînă la Mangalia, îmi place să-mi aduc aminte de toți îndrăgostiții acestei fîșii binecuvîntate de pămînt nisipos și îndins de soare, pe care i-am întîlnit, cîndva, acolo : Camil Petrescu, Ion Marin Sadoveanu, Ionel Teodoreanu, Emanoil Bucuța, Oscar Walter Cisek, Lucian Grigorescu.

Îmi place însă și mai mult tinerețea ce clocotește, miruită tie harul astrului estival : în mii de cîrpe ușoare și colorate, sub umbrele, pe cearceafuri, prăjindu-se de-a dreptul pe pulberea argintie la razele giganticului Cvarț ceresc, mărinimos cu acest țărm de mare și de lume, înmagazinînd cu sete ultravioletele, înfraroșiile și aerosolul locului și-al anotimpului, jucîndu-se cu mingea sau aruncîndu-se în valurile ce bat ritmic, ca foșnetele de mătăsuri ale trenei unei crăiese a mării.

M-arunc și eu, alături de cei tineri, și — acesta e miracolul vacanței ! — întineresc împreună cu ei, mă voinicesc să străbat o sută, două sute de metri înot, pînă cînd fluierul pazniculuI din barca Salvamar îmi dă de veste că s-apropie adîncul cu caracatițe și mii de primejdii. Mă întorc atunci, fericit, gîfîind, cu gingiile sărate, uitînd de cărți, redacții, studiouri și obligațiile de acasă. Nu întru atît însă, încît să nu-mi fi amintit, după ultima întîlnire, de săptămîna trecută, cu Marea, de întîmplarea străveche despre barcagiul și filozoful care pluteau pașnic pe-o mare ca a noastră. Pluteau împreună, coama apelor era domoală, cerul topit în zarea sinelie, și filozoful nu se răbdă să nu-l întrebe pe omul cu vîslele :

— Îl cunoști pe Aristotel ?

La clătinarea tăgăduitoare din cap a barcagiului, înțeleptul se întristă, spunînd :

— Să știi c-ai pierdut un sfert din viață dacă nu l-ai citit. Dar de Pitagora ai auzit ?

Aceeași clătinare blîndă din cap și același răspuns al gînditorului :

— Să știi c-ai mai pierdut un sfert din viață datorită neștiinței dumitale.

Cine știe cîte-ar mai fi urmat, întrebări asemănătoare despre filozofi străluciți, dacă nu se stîrnea, din senin, o vijelie. Zarea fu înghițită de nori mînioși, spinarea mării se cambră nărăvaș, barca prinse să se clatine, mai tare, tot mai tare, din ce în ce mai tare. Cînd era de prevăzut că are să se răstoarne, barcagiul puse și el o întrebare :

— Știi să înoți, înțeleptule?

— Nu știu — răcni, prin rafalele vijeliei, filozoful.

— Atunci, află că ai să-ți pierzi *întreaga* viață — sună verdictul omului cu vîslele.

Cred că am citit povestea asta simplă într-o carte a copilăriei. Chiar dacă ea nu mai figurează, azi, în repertoriile manualelor școlare, copiii de astăzi se aruncă în apă fără teamă, o înfruntă curajoși, învață să înoate. Mergeți pe litoral, să-i vedeți cum le strălucește pielea și cum le sclipesc ochii, ce sprinten li-e pasul și cît de neastîmpărată li-e foamea de viață !

George SBÂRCEA

DIN LUMEA ATLETISMULUI

● În fruntea afișului concursului internațional de la Trînec era înscrisă proba de 800 metri, care urma să aducă la start pe a doua și a treia performeră mondială a anului, iugoslava Vera Nikolici (între timp a devenit prima, stabilind un nou record al lumii) și, respectiv, românca Ileana Silai. Numai că, pînă în iunie 1968, Silai nu fusese prea cunoscută în arena internațională. Așa se face că, vrînd să-i arate viitoarei adversare aprecierea pentru ultimele rezultate obținute, Vera a felicitat-o pe... Viorica Viscopoleanu.

● Cel mai bun rezultat mondial al sezonului la săritura în înălțime bărbați — 2,21 m — este deținut de australianul Peter Boyce, care studiază la Universitatea Stanford din S.U.A. Specialiștii afirmă că succesele lui Peter se datoresc în bună măsură și colaborării cu actualul său antrenor. Numele acestuia este, desigur, cunoscut celor cu păr cărunt, care își amintesc că Lester Steers a fost primul atlet din lume care a trecut peste 2,10 metri (2,108 m la Los Angeles, 17 iunie 1941). Avînd un asemenea antrenor, Boyce a început să se gîndească acum la cei 2,28 m ai recordului lui Valeri Brumel...

● Aruncătorul elvețian Edy Hubacher, participant la campionatele internaționale ale României, a progresat vertiginos în ultimul an, ducînd recordul țării sale la aruncarea greutății de la 17,96 m la 19,18 m ! De asemenea, el a stabilit și un nou record al Elveției la disc, cu o aruncare de 56,54 m. În ciuda masivității sale (2,03 m înălțime, 104 kg greutate), Hubacher posedă o foarte mare viteză. Recent, la Zürich, a cîștigat cursa de 100 m în 10,5 secunde, performanță pe care o pot invidia și sprinterii (în special ai noștri !).

● Cel care a făcut cunoscut mai întîi numele colegiului San Jose State, a fost Tommie Smith, deținător a numeroase recorduri mondiale, printre care și cele de la 200 m (20,0) și 400 m (44,5). Apoi, pistele americane au fost invadate de o întreagă pleiadă de valoroși sprinteri, purtînd pe piept inițialele S J S. Pentru edificare dăm mai jos cîteva cifre din acest sezon : Ronnie Ray Smith 9,9, Kirk Clayton 10,0 Sam Davis, Tommie Smith și Bill Gaines 10,1, John Carlos 10,2 la 100 metri, T. Smith și J. Carlos 20,2, R. R. Smith 20,4, Mike Miller 20,6, Jerry Williams 20,7 la 200 metri, Lee Evans 45,0 și Martin McGrady 45,8 la 400 metri ! Nu degeaba San Jose a fost denumit Speed City, ceea ce în traducere înseamnă „Orașul vitezei".

Celebrul Tommie Smith, primul recordman mondial de la San Jose State

Vi-l prezentăm pe Aurel Rogalschi — dublu campion ciclist al clubului „Carmen"

Între cele două războaie mondiale, cluburile cicliste obișnuiau să organizeze la sfîrșitul fiecărui sezon, campionatele de casă. Se desfășurau două probe : campionatul de viteză și apoi (după o pauză de o jumătate de oră) se da plecarea în campionatul de fond. Marea majoritate a cicliștilor concurau la ambele întreceri.

Un asemenea campionat — dublu, de fapt — a cîștigat și Aurel Rogalschi, apreciatul actor de astăzi al Teatrului Nottara.

Competițiile s-au desfășurat pe șoseaua Giurgiului. „Viteza", alergată în linie dreaptă pe un kilometru (întrucît nu exista velodrom) și-a adjudecat-o clar.

Cursa s-a consumat pe ruta București-Călugăreni-București 60 km (plecarea avînd loc din piața cimitirului Belu).

Iată ce scria cronicarul de ciclism în „Gazeta Sporturilor" : *„La kilometrul 16 se detașează cu autoritate A. Rogalschi, urmat de Petre Vasilescu și Gavrilă Georgescu"*. Și, în continuare, ziaristul precizează că Rogalschi *„reușește să-și piardă pur și simplu tovarășii de drum"*...

Cine era noul campion la ciclism — viteză și fond — al clubului „CARMEN" ? Elevul Aurel Rogalschi, din clasa a 8-a a liceului „Spiru Haret".

POLISPORTIV ȘI... SALVATOR

După aceea, a început cu entuziasm un nou sezon ciclist obținînd rezultate promițătoare. Fratele său, compozitorul Theodor Rogalschi, turist pasionat, i-a dezvăluit apoi frumusețile munților care, astfel, l-au răpit din ce în ce mai mult sportului cu pedale. În timpul iernii, la sala „TIRUL" (pe locul unde se află acum Opereta) maestrul de lupte Petrică Sonda se ocupa serios de cel ce avea să devină campion de „greco-romane" al liceului „Spiru Haret", iar vara, la țărm, A. Lascu, cunoscutul maestru al săriturilor, susținea că junele înotător Aurel Rogalschi poate obține rezultate excelente la trambulină dacă...

— *Nu mă pot mîndri cu performanțe deosebite în nici unul din sporturile practicate, ne spune amicul nostru. Am însă satisfacția aleasă a unor alte performanțe, mai puțin notorii, de valoare umană, dacă vrei : am salvat de la înec trei oameni. Un băiat pe Argeș (la Grădiștea), un student la Mamaia și un bătrîn la Oltenița. Acesta, emoționat, se întinsese să apuce cu mîna o știucă zdravănă care-i „căzuse" în cîrlig și... a căzut și el în apă cu undiță, cu știucă, cu tot. Păstrez și azi patetica epistolă de mulțumire a bătrînului, cu care am avut de furcă o jumătate de oră pînă să-l scot la mal...*

SPORTUL MI-A FOLOSIT

Fără a fi un performer, interlocutorul nostru a continuat să practice sporturile încă mulți ani, foarte mulți ani. În legătură cu aceasta, ne-a spus :

— *În teatru sînt piese — în special cele istorice — care îți cer serioase eforturi fizice, o respirație foarte bună și o anumită suplețe scenică. Mie, personal, sporturile mi-au folosit. Grație lor — socot — am putut „duce" cu bine, deseori, trei spectacole, de peste trei ore fiecare, într-o singură zi ; la ora 10 „Despot Vodă", la ora 16 și apoi la 20, „Vlaicu Vodă".*

Mai este oare nevoie de vreo pledoarie în plus pentru necesitatea activității sportive în viața slujitorilor scenei ?

Emil IENCEC

FAȚEȚI CUNOȘTINȚĂ CU „QUICKLY"

Este adevărat că mica motoretă „Quickly" nu fuge mîncînd pămîntul, ci dezvoltă doar o viteză de maximum 25 de kilometri pe oră, însă prezintă avantajul, pentru posesorul ei, că nu are nevoie de nici un permis.

„Părintele" lui „Quickly" este lăcătușul Gerhard Neuman, în etate de 48 de ani. Prima cursă, efectuată la sfîrșitul săptămînii trecute pe străzile orașului Heilbronn (R.F. a Germaniei), a stîrnit senzație. Neuman este convins că mini-motoreta sa va putea fi folosită nu numai pentru plimbări în afara orașului, la sfîrșit de săptămînă, ci și pentru deplasările în oraș.

Cartea românească de șah peste hotare

Primul semestru al anului 1968 se caracterizează printr-o creștere considerabilă a cererilor de carte românească, din cele mai variate domenii de activitate. Nici sportul nu face excepție.

La creșterea cererilor de carte de peste hotare din acest sector de activitate, un rol deosebit l-a avut și îl au succesele obținute de mișcarea sportivă din țara noastră. Din anul 1967, cînd presa sportivă semnala succesele obținute de autorii români de carte sportivă, curba cererilor este în continuă creștere, la aceasta contribuind și gama tot mai variată de lucrări pe care le-a realizat Editura C.N.E.F.S.

Deosebit de solicitate sînt în ultima vreme cărțile de șah ale specialiștilor români. Astfel, pentru lucrarea **„Teoria deschiderilor în șah"** vol. I și II de Victor Ciocîltea și Sergiu Samarian s-au primit comenzi din partea unor firme din Dallas (Texas, S.U.A.) pentru 21 seturi, care au fost imediat livrate. S-a revenit de nenumărate ori cu comenzi noi. Revistei „The British Chess Magazine" din Anglia i-au fost trimise la cerere douăsprezece seturi. Casele editoriale de specialitate din U.R.S.S., Bulgaria, Olanda și alte țări au solicitat, de asemenea, cantități importante din acest titlu, revenind de cîteva ori cu comenzi. În Israel, în urma cererilor primite, au fost expediate numeroase seturi din lucrarea lui V. Ciocîltea și S. Samarian. Același titlu a fost solicitat din Republica Democrată Germană și din Republica Federală a Germaniei.

O altă lucrare cerută în mod continuu este **„Să învățăm metodic șahul"** de Sergiu Samarian. S-au efectuat livrări din acest titlu către case de specialitate din U.R.S.S., Israel și alte țări.

A fost solicitată și livrată imediat peste hotare o altă lucrare de șah apărută în ultima vreme. Este vorba de **„Șahul artistic"** de A. F. Ianovcic, pentru care cererile sînt în continuă creștere.

Haralambie LEREA

RĂSPUNDE Ion Poștașu

DRAGOȘ POPESCU, BUCUREȘTI. *„In seria a IV-a a diviziei C, ca și în celelalte serii, au apărut un număr de echipe noi. Printre acestea — și Prahova Ploiești. Ce ne puteți spune despre ea ?"* Că este vorba de o veche, foarte veche cunoștință. Prahova — *„galbenii"* — a fost un nume în fotbalul românesc, în urmă cu 30—40 de ani. Nepoții au vreun gînd ?...

UN GRUP DE SIMPATIZANȚI DIN BUCUREȘTI AI ECHIPEI U.T.A. Unde va juca Traian Popescu ? La U.T.A. ? La Rapid ? Mă abțin de la un răspuns, de teamă să nu fiu... dezmințit. Pînă la 11 august, se lămuresc lucrurile. Să avem, deci, puțină răbdare. Văd, în orice caz, că mulți se întreabă „unde va juca Traian Popescu ?" O întrebare la fel de importantă ar fi și aceasta : „cum va juca Traian Popescu ?" Ei, aici, dacă am primi un răspuns precis ! Din partea lui, bineînțeles !

RADU GHEORGHE, SITA BUZĂULUI. N-a fost modificat regulamentul „Cupei Jules Rimet". De la început s-a precizat că trofeul intră definitiv în posesia echipei care îl cîștigă de trei ori consecutiv sau alternativ. Este adevărat însă că au existat multă vreme confuzii în această privință, determinate de necunoașterea regulamentului competiției. Văzînd că nu e nevoie de trei victorii consecutive, poate că fotbaliștii noștri prind curaj și...

GHEORGHE ION, PLOIEȘTI. *„Mă interesează preocupările actuale ale lui Frederic Orendi, care ani de-a rîndul a dominat întrecerile de gimnastică de la noi."* Păcat că numai pe acestea ! Orendi a „divorțat", se pare, de gimnastică. Ce face ? Este desenator tehnic.

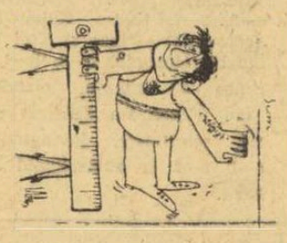

MIRCEA VIRGIL, COMUNA BUCIUM. Ne spuneți că sînteți elev *al Școlii* generale din Bucium și că iubiți foarte mult fotbalul. Aveți tot dreptul ! Poate însă că vă... îndrăgostiți puțin și de... gramatică. Ar fi în folosul dv. Oricum, să vă dau datele cerute : Ion Pîrcălab împlinește 27 de ani la 5 noiembrie. El a jucat pentru prima oară fotbal la Tînărul Dinamovist, de unde, în 1958, a trecut la U.T.A. Din 1961, joacă la Dinamo București.

VASILE MUREȘAN, SALONTA. Helmuth Schön, actualul antrenor al echipei de fotbal a R.F. a Germaniei, a fost înaintaș, nu portar. La 25 septembrie 1938, la București, el a evoluat ca inter stînga și a fost acela care a deschis scorul (Întrebați-l pe Mircea David !). Echipa noastră a avut următoarea formație : David — Aibu, Sfera — Demetrovici, Gain, Vintilă — Orza, Ploeșteanu, Baratky, Bodola, Dobay. O formație de „14 carate", care totuși a fost învinsă, „acasă", cu 4—1.

WALTER DIETRICH, MEDIAȘ. *„In timpul unui meci, portarul titular părăsește terenul de joc, în poartă intrînd portarul de rezervă. Arbitrul nu este anunțat de acest lucru, el observînd schimbarea abia cînd portarul nou intrat a prins mingea în mîini. Ce decizie va da ?"* El nu va acorda „minge de arbitru", cum am fi tentați să credem (și unii arbitri „cu firmă", consultați de noi, au crezut acest lucru !), ci... lovitură de la 11 metri. Aceasta, în baza precizărilor de la Belfast, care arată că, dacă unul din jucătorii de rezervă pătrunde în terenul de joc fără încuviințarea arbitrului și comite și o altă faptă mai gravă decît aceea de a intra pe teren, arbitrul va sancționa fapta cea mai gravă. În speță, jucătorul nou intrat a atins mingea cu mîna în careu, astfel că sancțiunea care urmează este „11 metri". Faptul că infractorul este portar de rezervă, aceasta se stabilește după... executarea loviturii de la 11 metri. Prea tîrziu, deci !

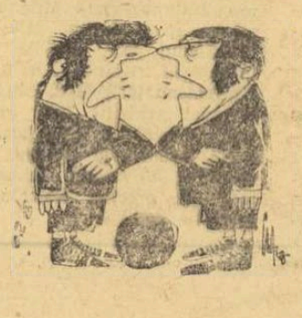

TEODOR ALSIAN, COMUNA PERIȘ. Ce face actualmente Ionică Bogdan, fostul jucător al Rapidului ? Este antrenor la o echipă din Liban.

LUCIAN MILOȘ, TIMIȘOARA. 1. Minerul Lupeni a promovat în divizia A în anul 1959. Principala ei urmăritoare fusese Locomotiva Timișoara, învingătoare în ultimul meci, la Oradea, cu 5—0. Victoria aceasta a șprins degeaba inimile timișorenilor, întrucît și Minerul cîștiga în deplasare, în Cîmpia Turzii, păstrîndu-și astfel avansul de două puncte. 2. Mingea, șutată de un atacant, s-a lovit de un apărător și a ieșit în aut de poartă, după ce în prealabil a atins și bara. Bara este un personaj... neutru. Arbitrul va acorda, deci, lovitură de colț (corner).

Ilustrații : N. CLAUDIU

SPORTUL Magazin

Actualitatea internațională

ÎNTRECERI SPECTACULOASE ȘI PERFORMANȚE DE VALOARE ÎN PRIMA ZI A „INTERNAȚIONALELOR" DE ATLETISM

Intîiul aruncător de greutate-colosul elvețian Edi Hubacher. Notăm că a concurat și la 100 m!

(Urmare din pag. 1)

Aruncă la suliță Sandor Boros (Dozsa Budapesta).

s-a îmbrăcat și a plecat? Secretul acestui antrenament discret? Viorica se pregătește pentru Olimpiadă și, la J.O., în dimineața concursului, vor fi calificări cu baremul de 6,25 m...

Discul a furnizat **marea surpriză a zilei:** înfrîngerea recordmanei mondiale, Liesel Westermann, pe care, vineri am văzut-o la antrenament aruncînd în jur de 63 m. S-ar putea spune că gloria sportivă este infidelă, uneori, cu marii performeri...

Hermes Ramirez, cîștigătorul cursei de 100 m, este **al treilea atlet** care reușește **10,3 pe o pistă românească.** Dar, în timp ce Suhariev (în 1951) și Zamfirescu (în 1966) au beneficiat de condiții bune, Ramirez a alergat pe o pistă foarte grea.

Record mondial la Poiana? Da, căci pînă aici n-am văzut și nici n-am auzit ca într-un concurs internațional țara organizatoare să nu fi prezentat **măcar un singur atlet la startul vreunei probe.** Așa s-a întîmplat, însă, în cursa de 10 000 m de la Poiana. Deocamdată, fără alte comentarii...

Un prim bilanț al „internaționalelor". **Au fost egalate sau doborîte 5 recorduri ale campionatelor: Ramirez** 10,3 pe 100 m, **Todosievici** și **Șerban** 2:10 la înălțime, **Viscopoleanu** 6,56 la lungime, **Illgen** 59,24 la disc și **Both** 46,6 la 400 m. Lor le adăugăm, păstrînd proporțiile modestiei, cele **trei recorduri ale juniorilor români:** Mariana Goth 11,9 (100 m egalat), Ion Dima 3:53,4 pe 1 500 m și echipa alcătuită din Darvaș, Păsulă, Iordache și Szabo — 41,7 la 4 x 100 m. Promisiuni aureolate de „internaționale"...

REZULTATELE FINALELOR:

110 mg: D. Riedo (Elveția) 14,1, D. Hidișanu (România) 14,2, S. Storey (Anglia) 14,3, R. Stotz (R.D.G.) 14,3, F. Hakon (Norvegia) 14,3, J. Morales (Cuba) 14,3, V. Suciu (C.S.O. Iași) 14,4, N. Perțea (România) 14,6;

triplusalt: J. Hernandez (Cuba) 15,72 (15,34 — 15,10 — 15,72 — 15,25 — D — 15,45), K. Flocstad (Norvegia) 15,67, Z. Cziffra (Ungaria) 15,63, L. Areta (Spania) 15,59, V. Răuț (România) 15,54, V. Dumitrescu (România) 15,48, M. Iaimonis (U.R.S.S.) 15,40, G. Bloos (Rapid Buc.) 15,18, V. Biserov (Bulgaria) 14,91, O. Viscopoleanu (România) 14,79;

80 mg: V. Bufanu (România) 10,8, G. Cîrstea (România) 11,1, S. Anghelescu (România) 11,2, C. Ulloa (Chile) 11,3, I. Kosnicearska (Bulgaria) 11,4, V. Enescu (România) 11,5, M. Szatmari (România junioare) 11,7;

100 m femei: F. Romay (Cuba) 11,7, G. Balogh (Ungaria) 11,8, V. Peat (Anglia) 11,8, D. James (Anglia) 12,0, A. Petrescu (România) 12,7, E. Lazăr (Ungaria) 12,7;

greutate: E. Hubacher (Elveția) 18,59 (18,01 — 18,49 — 18,59 — 17,52 — R — 17,60), P. Barisici (Iugoslavia) 17,50, J. Farago (Ungaria) 17,19, P. Gospodinov (Bulgaria) 16,78, A. Gagea (Dinamo Buc.) 16,70, C. Crețu (România) 15,58, C. Mitrea (România juniori) 14,87, D. Rădulescu (Metalul Buc.) 14,12, A. Biro (Dozsa Budapesta) 13,67;

suliță: S. Boros (Dozsa Budapesta) 73,10 (72,60 — 73,10, 64,80 — 67,84 — 68,90 — 68,68), V. Feldmanis (U.R.S.S.) 72,64, R. Buchler (Elveția) 71,04, F. Mena (Cuba) 70,98, M. Dicev (Bulgaria) 70,80, G. Popescu (România) 68,80, J. Perreiro (Cuba) 63,74, I. Zarubai (Dozsa Budapesta) 63,66, V. Iancu (Petrolul Ploiești) 63,28, W. Socol (Steaua) 62,82;

800 m femei: I. Silai (România) 2:09,8, J. Page (Anglia) 2:09,9, C. Berna (România) 2:09,9, V. Gabor (C.A.U. Buc.) 2:11,7, M. Lincă (România junioare) 2:12,7;

prăjină: V. Velkov (Bulgaria) 4,70, C. Ivan (România) 4,50, E. Liepinski (U.R.S.S.) 4,50, D. Pistalu (România) 4,50, S. Marian (România juniori) 4,30, A. Deneș (Dozsa Budapesta) 4,20, N. Ligor (C.A.U. Buc.) 4,10;

disc femei: K. Illgen (R.D.G.) 59,24 (57,52 — 56,68 — 57,42 — 59,24 — 57,16 — 57,80), L. Westermann (R.F.G.) 59,18, L. Manoliu (România) 56,78, J. Kleiber (Dozsa Budapesta) 53,52, O. Cataramă (România) 53,34, J. Stugner (Ungaria) 53,22, M. Loidl (Dozsa Budapesta) 50,24;

înălțime: M. Todosievici (Iugoslavia) 2,10, Ș. Ioan (România) 2,10, J. Bialogradski (Polonia) 2,07, L. Tuvikov (U.R.S.S.) 2,00, M. Mitilecis (C.A.U. Buc.) 1,95, C. Semen (Rapid Buc.) 1,95;

100 m: H. Ramirez (Cuba) 10,3, I. Moreno (Chile) 10,4, R. Banthorpe (Anglia) 10,5, G. Rabay (Dozsa Budapesta) 10,6, B. Iliescu (România) 10,6, Al. Munteanu (C.A.U. Buc.) 10,6;

lungime femei: V. Viscopoleanu 6,56 (6,48 — 6,56 — D — D — D — 6,22), E. Vintilă (România) 6,17, B. Loehnert (R.D.G.) 6,15, J. Kisspal (Ungaria) 6,09, C. Hauer (R.D.G.) 6,05, Al. Popescu (România) 6,01, M. Pandele (România) 5,98, C. Popescu (România) 5,84;

4 x 100 m femei: Cuba 45,8, România junioare 48,2, România 49,2;

400 m: J. Both (R.D.G.) 46,6, W. Müller (R.D.G.) 46,8, Fr. Van Herpen (Olanda) 46,9, B. Toomey (S.U.A.) 47,4, C. Martinez (Cuba) 47,7;

1 500 m: J. Boulter (Anglia) 3:47,9, R. Rusu (România) 3:48,8, O. Scheible (Steagul roșu Brașov) 3:51,5, I. Dima (România) 3:53,4 — **nou record republican de juniori**, C. Tatu (Steaua) 3:56,3, A. Lesoud (Tunisia) 3:57,0;

10 000 m: M. Gammoudi (Tunisia) 29:30,4, A. Zamel Zairi (Tunisia) 29:35,0, M. Gailis (U.R.S.S.) 30:28,6, N. Opdenoordt (Olanda) 30:44,8, A. Labidi (Tunisia) 30:58,8, T. Helland (Norvegia) 31:12,0.

„CUPA GALEA":

După prima zi, Italia — România 2-1

MARIANSKE LAZNE, 27 (prin telefon). — Tinerii noștri tenismani care concurează în semifinalele „Cupei Galea" s-au aflat simbătă în fața celui mai greu examen de pînă acum: întîlnirea cu puternicii jucători italieni Di Matteo și Toci. Primul are înscrise victorii asupra unor sportivi redutabili ca brazilianul Mandarino, chilianul Pinto Bravo, vest-germanul Elschenbroich, iar cel de al doilea la Cornejo (Chile), Fox (S.U.A.), Edison (Australia) și a pierdut cu 2—3 la Ilie Năstase în turneul de la Roma. Adversarii lui Marcu și Santei nu s-au dezmințit nici simbătă. Astfel, Di Matteo a cîștigat la Marcu în două seturi: 6—2, 6—2, iar Toci la Santei cu 8—6, 6—4. In schimb, partida de dublu a revenit cuplului român (împotriva lui Di Matteo — Panatta) cu 3—6, 6—3, 6—3, 7—5.

Deși n-au cîștigat nici un set în meciurile de simplu, jucătorii români au acționat deseori de la egal la egal. De pildă, Santei a condus chiar în primul set cu 3—0, 4—3 și 30—0, 6—5 și 30—0, iar în setul secund: a avut din nou 3—0, apoi 4—3 și 40—15 (la acest scor Toci a trimis consecutiv patru servicii pe linie).

Partida de dublu a oferit un frumos spectacol, Marcu și Santei jucînd numai la fileu. Ei au fost mai rapizi și au deținut mereu inițiativa. Italienii au încercat să schimbe tactica și să joace cu loburi, dar tenismanii noștri au smeciat foarte bine.

Duminică au loc ultimele jocuri: Santei — Di Matteo și Marcu — Toci.

În C.M. Studențesc de șah

România — Cehoslovacia 2-2

VIENA 27 (Agerpres). — În turul șapte al turneului final al campionatului mondial studențesc de șah de la Ybbs (Austria) au fost consemnate rezultatele: **România — Cehoslovacia 2—2**; U.R.S.S. — R.D.G. 2—2; Islanda — Bulgaria 2½—1½; Iugoslavia — S.U.A. 2—2. În clasament conduce echipa U.R.S.S. cu 19½ puncte. **Selecționata României ocupă locul 6 cu 13 puncte.**

Pe primul loc, în grupa B, se află echipa Israelului cu 21 puncte, urmată de Anglia cu 17½ puncte.

La lupte greco-romane

Juniorii români au învins pe cei iugoslavi

LUGOJ, 27 (prin telefon, de la trimisul nostru). — Publicul lugojan prezent astă-seară în sala sporturilor a asistat la o reușită întîlnire de lupte greco-romane oferită de echipele naționale de juniori ale României și Iugoslaviei. Unii dintre spectatori au afirmat clar că de mulți ani nu au avut un astfel de prilej, de a urmări meciuri de înalt nivel tehnic. Luptătorii noștri, îndeosebi, au executat numeroase procedee tehnice, aplaudate cu căldură. Cel mai frumos meci l-a realizat *St. Badea* în compania iugoslavului *S. Skușek*. El a finalizat multe combinații tehnice într-un stil de o rară frumusețe. În final, victoria a revenit pe merit juniorilor români, cu scorul de 7—3. Iată rezultatele tehnice: cat. *48 kg — I. Gibu b.p.* I. Ierjik; *52 kg — St. Badea b.p.* S. Skușek; *56 kg — C. Virtosu b.p.* D. Vukov; *60 kg — I. Lupșa egal cu B. Petrin; 65 kg — Gh. Vătraru cîștigă prin neprezentarea adversarului; 70 — kg* — Al. Nae p. tuș min. 8 la *L. Horvat; 75 kg* — Al. Chiran p.p. *M. Utjesinovic; 81 kg — L. Eizic b. tuș min. 7* J. Ljubanovic; *87 kg — A. Bukov egal cu D. Lisavic; + 87 kg — V. Dolipschi b. tuș min. 2, M.* Grubanov.

Oaspeții evoluează luni seara la Cîmpulung Muscel.

Costin CHIRIAC

Săptămîna în imagini

Telefoto: AGERPRES

Ediția 1968 a concursului de schi „kilometrul lansat" a fost cîștigată de pădurarul finlandez Kalevi Hakkinen cu o medie orară de 173,331 km (recordul mondial al probei fiind 174,757 km). În vîrstă de 40 de ani, Hakkinen își încheie cu acest succes activitatea sa competițională.

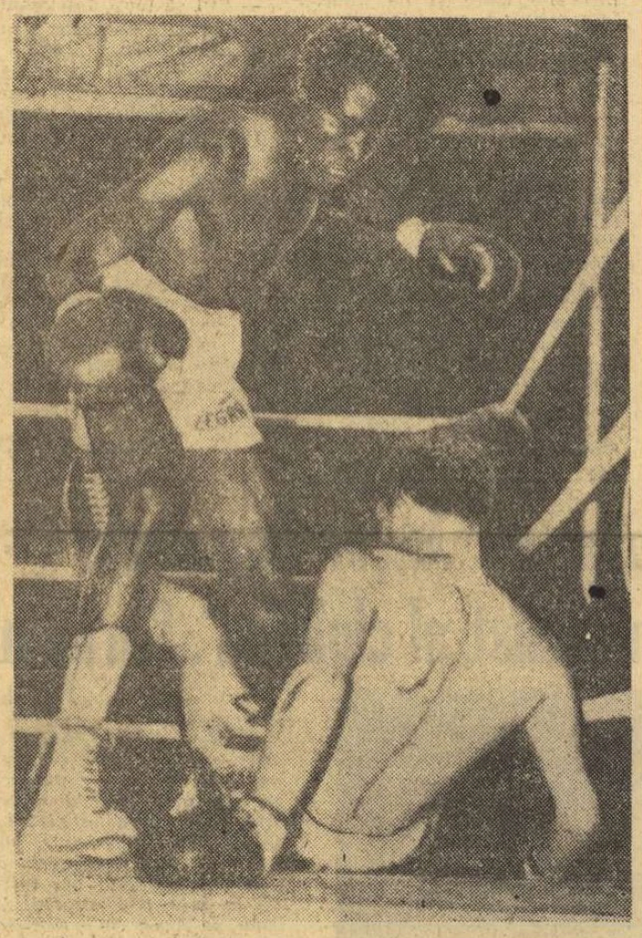

Jose Legra îl trimite la podea pe englezul Winstone Howard în repriza a 5-a care avea să fie și ultima a meciului pentru titlul mondial la categoria pană. Categorica victorie a spaniolului i-a uimit pe cei 12 000 spectatori, număr record pentru orașelul englez Portcawl, care a găzduit meciul.

„Intuiția m-a făcut să vin la Paris" — a declarat soția lui Janssen, ciclistul care cîștigînd recent „Marea bucă", a înscris în palmaresul Turului Franței prima victorie a unui rutier olandez. Iată-i în imagine, împreună cu fetița lor, Karin bucurîndu-se — în familie — de această victorie de prestigiu.

telex

IN DIFERITELE zone ale semifinalelor „Cupei Galea" la tenis au fost înregistrate următoarele rezultate: Bad Homburg (R.F.G.): U.R.S.S. — Suedia 5—0; R.F.G. — Bulgaria 5—0; Knokke Zoute (Olanda): Franța — Ungaria 5—0; Belgia — Olanda 3—2.

■

PROBA DE DUBLU bărbați din cadrul turneului internațional de tenis de la Copenhaga a revenit cuplului Leschly (Danemarca), Bengtsson (Suedia) care a învins cu 6—0, 6—1, 8—6 perechea Mulligan (Italia), Hawkes (Noua Zeelandă).

■

DUPĂ 12 RUNDE, în turneul internațional de șah de la Ohrid (Iugoslavia) conduce marele maestru maghiar Lajos Portisch cu 9½ puncte, urmat de Hort (Cehoslovacia) 9 puncte, Polugaevski (U.R.S.S.) 8 (1) puncte. Românul Florin Gheorghiu, care a remizat cu B. Ilievski, ocupă locul 12, cu 5 puncte și o partidă întreruptă.

radio

■

ÎN TURNEUL internațional de tenis de la Coruna (Spania), Manuel Santana l-a învins cu 6—2, 6—2 pe indianul Jaidep Mukerjea, J. Gisbert a cîștigat cu 6—2, 6—4 la Bill Bowrey (Australia), iar Tomas Koch (Brazilia) a dispus cu 6—2, 6—3 de Patricio Rodriguez (Chile).

■

REPREZENTANȚII ziarelor „L'Equipe" și „Le Parisien Libéré", organizatoarele Turului ciclist al Franței, au avut la Paris o întîlnire cu delegații Asociației constructorilor de biciclete. Cu acest prilej s-a hotărît ca în anul 1969 să se revină la formula echipelor de mărci. Pe viitor se prevede o alternanță a formulelor echipelor naționale — echipe de mărci.

■

LA PARIS va fi construit noul stadion „Parc des Princes" cu o capacitate de 50 000 de locuri. Terenul de gazon al stadionului (rezervat numai pentru fotbal și rugby) va dispune de o instalație termică.

telefon

ION SELEJAN (C.S.M. Cluj) A CÎȘTIGAT „CRITERIUL INTERNAȚIONAL AL JUNIORILOR"

CONSTANȚA, 27 (prin telefon). Etapa care a încheiat cea de a XIII-a ediție a „Criteriului juniorilor" a fost presărată cu numeroase evadări. La 5 km de la plecare, o porțiune de drum în lucru, declanșează seria evadărilor. Din pluton au țîșnit Dolofan, Jercan, Șipoș, Grigore și T. Constantin, dar au fost prinși după numai 3 km.

După întoarcere, la un urcuș, au reușit să se desprindă P. Tudor, Gaillat, Ivănescu și Șipoș. Grupul lor pedalează foarte bine și avansul se mărește ajungînd — cu 15 km înainte de sosire, la 50 secunde. Francezii Lamy și Boudet duc trenă falsă pentru a proteja grupul fugar unde îl aveau pe Gaillat. Dar cînd mai rămăseseră 10 km de parcurs Gaillat și Șipoș au căzut. Șipoș reia cursa, iar Gaillat abandonează. Lamy și Boudet încep să „tragă" plutonul deoarece în față mai erau doar Ivănescu și Tudor. La această acțiune se alătură Selejan și Suciu. Plutonul reduce din handicap și cînd mai erau aproximativ 5 km de parcurs, iar avansul fugarilor scăzuse la 10 sec. arbitrii opresc cursa! De ce? Arbitrii au hotărît să mute sosirea înaintea porțiunii de drum aflat în lucru (menționată la începutul cronicii). Astfel că la surpriza oferită de P. Tudor (locul 67 în clasamentul general), care a cîștigat etapa după o evadare de 40 km — au servit și arbitrii o surpriză scurtînd traseul și provocînd astfel nemulțumiri în caravană. Clasamentul etapei: 1. P. Tudor (Petrolul Ploiești) 2h 39:11, 2. P. Ivănescu (Șc. sp. 1) la 0:01, 3. I. Selejan (C.S.M. Cluj) la 0:10, 4. M. Boudet (F.S.G.T. — Franța), 5. A. Suciu (Dezrobirea) același timp, 6. D. Lamy (F.S.G.T. — Franța) la 0:21. Clasamentul final: 1. I. Selejan 6h 39:08, 2. Ivănescu la 0:20, 3. A. Suciu la 0:42, 4. M. Băcanu (T.M. Brăila) la 0:43, 5. P. Dolofan la 1:04, 6. M. Boudet la 1:12.

Ion DUMITRESCU

ROMÂNIA B — BULGARIA B 6—4 LA LUPTE LIBERE JUNIORI

La Razgrad, localitate situată în apropierea stațiunii Varna, tinerii luptători români din selecționata B au repurtat o frumoasă și apreciată victorie, cu 6—4, în fața reprezentativei secunde a Bulgariei. Din echipa română s-au remarcat în mod deosebit **V. Mihăilă** (cat. 75 kg), care a învins prin tuș în min. 3 pe V. Huseev și **P. Enache** (+87 kg) învingător la puncte în fața lui I. Vladimirov, mai greu cu peste 10 kg decît sportivul nostru. Celelalte victorii au fost obținute de **C. Ionescu** (52 kg), **C. Moldovan** (56 kg) și **Șt. Casler** (65 kg). **I. Vlădescu** (48 kg) și **V. Țigănuș** (81 kg) au încheiat meciurile lor la egalitate.

★

Reuniunea de la Cîmpulung Muscel, dintre selecționatele A ale României și Bulgariei (tot la „libere") s-a încheiat simbătă dimineața cu scorul de 5½—4½ în favoarea luptătorilor români. **(D. RADULESCU** coresp.).

NOUTĂȚI OLIMPICE

● Din Ciudad de Mexico se anunță că în urma înscrierilor primite din partea Siriei și Hondurasului Britanic, numărul țărilor participante la cea de a 19-a ediție a Jocurilor Olimpice s-a ridicat la 111.

● A fost aprobat modelul torțelor olimpice, care vor fi purtate de cele 1 400 de ștafete de la Olympia la Ciudad de Mexico. Fiecare torță cîntărește 1,500 kg, și are pe laturi inscripția „Mexico 68".

U.R.S.S. — JAPONIA 3—0 LA VOLEI FEMININ!

MOSCOVA 27 (Agerpres). — Disputat la Riga, meciul dintre echipele olimpice feminine de volei ale U.R.S.S. și Japoniei s-a încheiat cu scorul de 3—0 (15—10, 15—6, 15—4) în favoarea jucătoarelor sovietice.

TURNEUL DE TENIS DE LA HILVERSUM

AMSTERDAM 27 (Agerpres). — La Hilversum (Olanda) au continuat întrecerile turneului internațional de tenis. În sferturile de finală ale probei de dublu bărbați **cuplul Ion Țiriac (România), Robert Maud (RSA) a întrecut cu 6—4, 6—1 perechea Gulyas (Ungaria), Pokorny (Austria).**

Alte rezultate: Mandarino (Brazilia), Okker (Olanda) — Alexander, Dent (Australia) 6—3, 9—7; Kodes, Kukal (Cehoslovacia) — Isao și Koji Watanabe (Japonia) 6—3, 8—6. În proba de simplu, olandezul Tom Okker s-a calificat pentru semifinale, învingînd cu 6—1, 6—2 pe australianul Phil Dent.

RECORD MONDIAL LA NATAȚIE: 8:51,8 PE 880 YARZI

Cu prilejul unui concurs de înot, desfășurat la Seattle, sportivul american Jack Horsley a stabilit un nou record mondial în proba de 880 yarzi liber, cu timpul de 8:51,8. Vechiul record, deținut din anul 1964 de australianul Murray Rose, era de 8:55,5.

650 MILIOANE DE LIRE PENTRU ANASTASI

ÎN ITALIA s-a încheiat campania de transferări a jucătorilor de fotbal. Cel mai solicitat și mai scump jucător a fost tînărul Anastasi (20 ani) atacant al echipei Varese, achiziționat de clubul Juventus Torino, pentru suma de 650 milioane de lire italiene. Formația torineză și-a mai asigurat serviciile vest-germanului Haller, fost centru atacant la Bologna, și ale lui Benetti de la Palermo. Internaționale Milano l-a readus în rîndurile sale pe brazilianul Jair, care a jucat în sezonul trecut la A.S. Roma. Campioana țării, A.C. Milan, a efectuat achiziții fără importanță deosebită. În afara lui Fogli, cedat de Bologna în schimbul lui Oresci, Milan, a menținut practic neschimbată formația actuală.

Rugbyștii francezi învinși în Noua Zeelandă

Echipele de rugby XV ale Franței și Noii Zeelande s-au întîlnit la Wellington. Au învins gazdele cu scorul de 9—3. La pauză conduceau rugbyștii francezi cu 3—0, printr-o lovitură de pedeapsă executată de Villepreux de la 60 m.

LA ÎNCHIDEREA EDIȚIEI

DINAMO BUCUREȘTI ÎNVINGĂTOARE ÎN BERLINUL OCCIDENTAL

Pe stadionul olimpic din Berlinul occidental, în fața a 15 000 de spectatori, Dinamo București a obținut ieri o frumoasă victorie, cu 4—2 (1—2) în fața formației locale Hertha. Dinamoviștii au lăsat o bună impresie, în special în repriza secundă.

Scorul a fost deschis de **Frățilă** în min. 8. Șase minute mai tîrziu, gazdele egalează cu... ajutorul lui **Coman** care a boxat balonul șutat de un înaintaș german, în propria-i poartă. Hertha ia conducerea prin **Adelmann** (min. 24). După pauză, fotbaliștii români sînt în repetate rînduri aplaudați pentru jocul practicat. Ei înscriu prin **Dumitrache** (min. 46), **Pircălab** (59) și **Frățilă** (62).

RECORD MONDIAL LA HALTERE

La Helsinki, în cadrul unui concurs de haltere, sportivul finlandez **Kaarlo Kangasniemi** a corectat actualul record mondial la „împins" deținut de Jan Talts. Kangasniemi a ridicat o halteră de 171,5 kg, depășind cu 0,5 kg performanța care aparținea sportivului sovietic.

BRITISH LIONS ÎNVINSĂ LA JOHANNESBURG

Jucînd la Johannesburg cu selecționata Africii de Sud, rugbiștii englezi aparținînd echipei British Lions au fost învinși cu 19—6 (6—3).

Tiparul I. P. „Informația" str. Brezoianu 23—25.

40305

Redacția și administrația: str. Vasile Conta nr. 16, tel. 11.10.05, interurban 72 și 286. Telex sportrom buc. 180.

PROLETARI DIN TOATE ȚĂRILE, UNIȚI-VĂ!

sportul

4 pagini 30 bani

Anul XXIV — Nr. 257 (5691) ZIAR AL CONSILIULUI NAȚIONAL PENTRU EDUCAȚIE FIZICĂ ȘI SPORT Luni 29 iulie 1968

REZULTATE VALOROASE ȘI ÎN ZIUA A DOUA A „INTERNAȚIONALELOR"

Sosire strînsă în finala probei feminine de 100 metri

• MIHAELA PENEȘ REINTRĂ ÎN ARENA MONDIALĂ • „METRONOMUL" LUI DAVE HEMERY • UN MĂRȘĂLUITOR DE CLASĂ — L. CARAIOSIFOGLU • ÎN CONDIȚII ATMOSFERICE FAVORABILE, REZULTATELE AR FI FOST MULT MAI BUNE

Vom începe comentariul nostru de azi manifestînd un regret. Acela că această a XVII-a ediție a „internaționalelor" n-a avut condițiile atmosferice corespunzătoare. Lăsăm la o parte temperatura scăzută din amîndouă zilele, care oricum a fost un handicap pentru concurenți, și ne vom ocupa de pista stadionului, care după atîtea zile de ploaie n-a avut răgazul și soarele necesar pentru a se zvînta. Indiscutabil, pista a fost grea, răpind atleților zecimi de secunde, dar judecînd după numeroasele rezultate de valoare înregistrate, apreciem că ea a trecut cu bine dificilul examen al acestui test preolimpic.

★

Mihaela Peneș a avut, în sfîrșit, două aruncări pe măsura posibilităților sale. Una de aproape 60 m, la care sulița nu s-a înfipt însă, și o a doua de 57,16 m, cu care reintră în plutonul fruntașelor suliței mondiale (locul V) și care îi deschide perspective pentru competiția olimpică.

★

Englezul Hemery a făcut o veritabilă demonstrație de virtuozitate atletică. El întrunește sufragiile noastre, acordîndu-i titlul de cel mai bun atlet al campionatelor. O tehnică excelentă de trecere a gardurilor, un ritm de alergare alert, ceva de metronom, rezistență, sînt calități care justifică acel 49,8 cu care e creditat în acest an și care îl recomandă pentru podiumul din Mexic.

★

Maritta Lange a avut patru aruncări valabile, toate peste 17 m. O asemenea constanță — á la Viorica Viscopoleanu — n-am mai văzut de multă vreme la o aruncătoare de greutate. Un atú serios pentru luna octombrie!

În proba de marș, Leonida Caraiosifoglu, deși învins de Horst Szäps, a avut un stil mai convingător, iar rezultatul său (1 h 31:22,6) reprezintă nu numai un nou record republican, ci și o promisiune pentru viitoarele concursuri.

★

Juniorii români au înregistrat cîteva rezultate promițătoare. Ștafeta de 4 x 100 m a întrecut-o pe cea a seniorilor, iar ieri, Mariana Goth a obținut un nou record pe 200 m cu 24,2.

★

Motive fortuite au dus la decalarea programului tehnic, fapt pentru care aruncătorii de disc, de pildă, au fost obligați să-și facă încălzirea de două ori. Sînt explicabile rezultatele ceva mai slabe pe care le-au înregistrat ieri toți concurenții. La această probă considerăm surprinzătoare înfrîngerea suferită de Detlev Thorith, campionul european de la Budapesta.

★

Prea sînt multe însemnările pe care le-am făcut în cele două zile de concurs, prea sînt proaspete impresiile, pentru a putea trage acum concluzii asupra acestei a XVII-a ediții. Oricum, considerăm că din punct de vedere al rezultatelor și al participării, a fost una dintre cele mai izbutite. N-or

(Continuare în pag. a 4-a)

Karin Illgen (R.D.G.), cîștigătoare la aruncarea discului

ATLETISMUL PE CEL MAI ÎNALT CATARG

Azi dimineață, pînă și matanul juniior brașoveni care aruncă buzduganul s-a amînat pentru ca să poată privi cu toții cealaltă aruncare, a ciocanului, care poposește din zbor în preajma a 70 de metri. Ca să participe la săritura în înălțime femei, vremea s-a înălțat, prin stilul rostogolire, de la 8 la 25 de grade. Splendidă și plăcută... săritură!

Pe turnante, spectatoare emoționate, trei camere de luat vederi, sub umbrele protectoare de soare sau ploaie, după fantezia naturii, așteaptă să intre în acțiune.

Ziua a doua a fost ziua citorva spectaculoase surprize și ziua obstacolelor: 400 metri garduri și 3000 metri obstacole, pe care alergătorii le-au trecut cu eleganță și dîrzenie. Alergarea de 400 m femei, scria în program, se desfășoară contracronometru. Într-adevăr, împotriva lui, cum ne-a convins alergătoarea olandeză, ca în toate alergările astăzi cînd au fost spulberate secunde și zecimi de secunde.

Olandezii au sprinteri buni. Desigur, se continuă tradiția „olandezilor zburători", începută cu olimpica Fanny Blankers-Koen și continuată cu săritorul în lungime Henk Wisser.

Îndepărtata Cubă este foarte prezentă și astăzi pe stadion. Entuziasmează alergătorii și este deosebit de simpatizat Samuels, învingătorul de la ciocan, cu silueta lui suplă și — paradoxal — masivă în același timp. Și cu dantura lui strălucitoare, ca reclama celei mai bune paste de dinți.

Crainicul anunță, între finaliștii probei de 200 m, pe Ivar Moreno, bizar nume chilian, alergător de 10,2 pe suta de metri, de profesie arhitect. Cineva comenta lîngă noi:

— Frumos! Cred că e cel mai rapid arhitect din lume!

Alergarea de 5000 m, care îl entuziasmă pentru epica sa pe Camil Petrescu, revine Africii, lui Mohamed Gam-

(Continuare în pag. a 4-a)

Săptămîna aceasta în SPORTUL

• UN INTERVIU cu Adrien Paulen (Olanda), președintele Comitetului european din cadrul I.A.A.F., despre cele mai actuale probleme ale atletismului mondial (marți);

• Trimisul nostru special în Turul ciclist al Franței, Hristache Naum, a predat secretariatului de redacție trei interesante reportaje din „MAREA BUCLĂ", pe care le vom publica în numerele de miercuri, vineri și duminică;

• „CELE 8 MINUNI ALE FOTBALULUI", de **Călin Antonescu**: „O catastrofă aeriană îndoliază «il calcio»" (marți); „Cel mai dificil adversar — România" (joi); „Titlul mondial este greu de apărat" (sîmbătă); „A dispărut Pele?" (duminică);

• Echipajul „PATRU ÎNTR-O LOTCĂ" înaintează cu succes spre punctul final al expediției — Sulina. Urmăriți reportajele „căpitanului" Camil Baciu din această interesantă și instructivă călătorie pe Dunăre;

• Continuarea anchetei „VALORIFICAREA TURISTICĂ A DELTEI DUNĂRII" (miercuri, în pagina de automobilism — turism — alpinism);

• Redactorii noștri de fotbal și corespondenții din țară urmăresc îndeaproape pregătirile pe care cele 16 echipe de divizia A, formațiile de B și C le fac pentru noul campionat. Zilnic, în pagina de fotbal a ziarului — cele mai noi și interesante vești.

Cronica „internaționalelor" — semnată de trimișii speciali ai „Sportului"

Romeo VILARA, Victor BĂNCIULESCU, Călin ANTONESCU, Teodor ROIBU și colaboratorul nostru Virgil LUDU

DECLARAȚII • IMPRESII

Domnul Adrien Paulen, *președintele Comitetului european al Federației Internaționale de Atletism, a urmărit competiția cu mult interes.* „Admir organizarea — *ne-a spus oaspetele* — și socotesc că pentru toți cei ce vizează o călătorie în Mexic, vizita la Poiana nu a fost de loc turistică. Deși au avut ocazia, concomitent, să se bucure de o panoramă remarcabilă. Plec din România, de pe acum, cu dorința de a reveni".

Semnînd autografe, Ralph Banthorpe *desenează un alergător caricatural, semănînd cu „Sfîntul". După vioară și chitară, desenul este hobby-ul lui, dar marea sa pasiune rămîne sprintul. La 19 ani, e plin de sine:* „Sînt fericit că la Poiana am realizat cel mai bun timp al meu (10,5) pe suta de metri. În ceea ce privește proba de 200 m, nimeni în Marea Britanie nu mă poate bate în viraj, cu excepția lui Paul Nash". *Cu ochelarii pe nas, miop, tînărul și plăpîndul student în stomatologie, la Birmingham, vede totuși bine linia de sosire...*

Dublu „duel" româno—iugoslav la înălțime. Miodrag Todosevici egal cu Șerban Ioan, Snezana Hrepevnik egală cu Virginia Bonci. Cu două decenii în urmă, antrenorii de astăzi — Miodrag Jivkovici și Ioan Soeter — concurau tot de la egal la egal. Viitoare studentă în filologie, eleva de 19 ani din Belgrad, Snezana Hrepevnik, are încă două hopuri de trecut în toamna aceasta: limba franceză la bacalaureat și standardul de 1,76 m, pentru Mexic. „Pentru ambele — *zice ea* — exercițiile de la Poiana mi-au fost folositoare".

Enrique Samuels este un om volubil. Deci nu ne-a fost greu, deși era în plin concurs, să-l facem să ni se destăinuiască.

— Mulțumit?

— Nu, pentru că-mi dau seama că tehnica mea este încă slabă.

— Totuși, rezultatele...

— Ei, da. Dar asta numai din forță. Și cu atîta nu am siguranța unei comportări bune la J.O.

— Apropo de J. O. Ce speri să faci la Mexic?

— Finalist voi fi sigur.

— Sigur, sigur?

— Fără discuție. Să socotim: înaintea mea sînt doi sovietici, un ungur, un sportiv din R.F.G. și, poate, un american. Așa că...

Dl. Bernardino Lombao, conducătorul delegației de sportivi spanioli: „Sîntem foarte mulțumiți că am participat la un concurs care s-a bucurat de o organizare excepțională. Din păcate, ploaia și frigul nu au vrut să sprijine — cît de cît — buna desfășurare a acestei întreceri. Din această cauză, atleții spanioli au avut poate cel mai mult de suferit. Cînd am plecat de la Madrid, mercurul termometrelor stătea în dreptul liniuței de la 38 de grade. Cu temperatura de aci, din Poiana, atît Areta, cît și Gabernet n-au putut să concureze la adevărata lor valoare. Păcat. Totuși, ne întoarcem acasă foarte bucuroși că am văzut o țară frumoasă, că am asistat la un concurs de un bun nivel valoric și cu rezultate excelente".

Viorica Viscopoleanu în zbor către locul 5 în ierarhia mondială a anului.

În pagina a 3-a

Cronicile meciurilor de fotbal disputate ieri în Capitală și în țară

ANTRENAMENTUL — CHEIA SUCCESULUI

Un nou sezon fotbalistic începe peste două săptămîni. Echipele și miile lor de suporteri se vor întîlni iar pe stadioane cu ocazia jocurilor din cel de al 51-lea campionat al țării.

Din datele culese, rezultă că echipele și-au desfășurat — pînă în prezent — pregătirile în bune condițiuni, după planuri judicios întocmite de antrenori, planuri care au ținut seama de recomandările făcute de federație cu ocazia cursului de la Snagov, dar și de particularitățile și nevoile fiecărei formații în parte. Se poate spune că, în această perioadă de pregătiri, se remarcă o mai serioasă preocupare pentru aducerea echipelor într-o formă corespunzătoare pînă la 11 august, data începerii campionatului. Ar fi normal ca antrenamentele ulterioare, meciurile amicale, atît cele din țară cît și cele de peste hotare, să ducă la conturarea celor mai bune formule de echipe care urmează a fi aliniate la start.

Manifestăm, de altfel, speranța și încrederea că antrenorii noștri sînt convinși de importanța pe care o are toamna anului 1968 pentru fotbalul românesc. Este o perioadă de grea examene competiționale, cu caracter internațional. Amintim doar de jocurile din preliminariile campionatului mondial, cu Portugalia și Elveția, ca și de confruntările formațiilor Steaua, Dinamo București, F. C. Argeș și Rapid în competițiile de anvergură europeană.

Nu o dată s-a spus că în fotbal, ca de altfel în oricare altă disciplină sportivă, cheia succesului o constituie antrenamentul. Reamintim acest adevăr doar pentru că din constatările făcute de federația de fotbal și de presă se desprinde faptul că nu toți fotbaliștii respectă cu strictețe procesul de pregătire; ei privesc cu reticență cerințele antrenorilor, se opun, chiulesc sau simulează „accidentări" cînd este vorba de eforturi, de execuții tehnice mai complicate. Nu constituie un secret pentru nimeni faptul că există încă numeroși jucători (din păcate chiar și în rîndurile componenților loturilor naționale), care n-au ajuns încă să înțeleagă că măiestria cere muncă intensă, perseverență, pasiune.

Este cunoscut de altfel — și nimeni nu neagă — că lupta pentru calitatea jocului, în toate țările cu fotbal avansat, este dusă în condițiile unei munci grele, cu participarea totală și conștientă a jucătorilor. De ce n-ar fi și la noi așa? A sosit, credem, vremea să se pună capăt toleranței față de acei fotbaliști care se plictisesc la antrenamente, față de acei fotbaliști care cred că nu e nevoie să repete de zeci și sute de ori un procedeu tehnic sau o schemă tactică. Și această vreme este tocmai perioada pregătirilor — în care ne aflăm.

Fotbaliștii, în primul rînd, antrenorii și conducerile secțiilor, trebuie să manifeste convingerea că sutele de mii de iubitori ai fotbalului nu mai pot fi amăgiți cu submediocrele și adeseori penibilele evoluții de pînă acum ale echipelor noastre. Pentru cei care, duminică de duminică, populează tribunele, pentru cei care cred în conștiința jucătorilor și a antrenorilor, pentru spectatorii entuziaști care așteaptă noul campionat, numărînd zilele și nopțile, PREGĂTIȚI-VĂ, PREGĂTIȚI-VĂ, PREGĂTIȚI-VĂ.

Cristian MANTU

Trimisul nostru special la Sofia, VALERIU CHIOSE, transmite:

AU ÎNCEPUT ZILELE FESTIVALULUI

SOFIA, 28 (prin telefon). *Sîmbătă, Sofia a adormit tîrziu și s-a trezit a doua zi foarte devreme. A fost o noapte scurtă, de solstițiu, o fermecătoare noapte albă meridională, în care neonul și proiectoarele alungaseră întunericul spre marginea orașului, acolo unde își începe Vitoșa urcușul.*

Duminică a poposit clară și însorită, onorînd și în acest fel evenimentul pe care îl trăia capitala Bulgariei: deschiderea celui de al IX-lea Festival Mondial al Tineretului și Studenților.

Desfășurat sub semnul solidarității, păcii și prieteniei, Festivalul reunește tineri din numeroase țări ale lumii. Pînă ieri (n.r. sîmbătă) sosiseră aproape 8 000 de delegați, dar se apreciază că această cifră va fi considerabil depășită. Sofia i-a întîmpinat pe participanți frumos împodobită, arborînd pretutindeni curcubeul steagurilor, panourilor, ghirlandelor.

Duminică, puțin după ora prînzului, delegațiile — găzduite în orășelul studențesc — s-au îndreptat către centrul orașului. De aici a început defilarea spre stadionul Vasil Levski, arena festivității de deschidere. Pe traseu s-au aliniat zeci și zeci de mii de sofioți și de turiști străini.

Coloana a fost deschisă de o fanfară de copii; în spatele ei — o mare de drapele albe și albastre, culorile Festivalului. A urmat apoi o foarte sugestivă și aplaudată alegorie: reprezentanții orașelor care au găzduit cele opt ediții anterioare ale acestei reuniuni tinerești: Praga — 1947, Budapesta — 1949, Berlin — 1951, București — 1953, Varșovia — 1955, Moscova — 1957, Viena — 1959 și Helsinki — 1962. În urma pancartei pe care scrie BUCUREȘTI, este purtată o imensă machetă a Ateneului Român, iar de jur împrejur băieți și fete, în pitorești costume naționale, prezintă dansuri din bogatul nostru folclor. Mai cu seamă faimoșii călușari cuceresc admirația publicului. Un grup de tineri și tinere, purtînd drapelele țărilor participante, deschid lunga coloană a delegațiilor. În frunte pășesc simbolic reprezentanții poporului vietnamez, care luptă eroic împotriva agresiunii imperialiste.

La ora 19, în aplauzele puternice ale tribunelor arhipline, coloana pătrunde pe stadionul Vasil Levski. În tribuna oficială au luat loc conducători de partid și de stat din țara gazdă, numeroși invitați de onoare, conducătorii delegațiilor participante, printre care și Ion Iliescu, prim secretar al C.C. al U.T.C., ministru pentru problemele tineretului din România.

(Continuare în pag. a 4-a)

Simbătă Dinamo București a dispus în Berlinul occidental de echipa Hertha cu 4—2, într-un meci în care fotbaliștii români au aliniat următoarea formație: Coman — Popa, Boc, Ștefan, Ghergheli, Pîrcălab. Frățilă (*Sălceanu*), Dumitrache, Stoenescu, Lucescu, Haidu.
În fotografie, Coman (dublat de Boc) reține sub privirile lui Brungs. Telefoto: U.P.I.-AGERPRES

ERVIN SEILER REVINE

Ieri, pe Dealul Muscelului din Cîmpina s-a consumat etapa a IV-a a campionatului național de motocros. Reîntîlnirea cu alergătorii pe teren accidentat, după două luni și jumătate, a fost plăcută, iar spectacolul sportiv oferit de ei a obținut sufragiile celor prezenți. Dacă la clasa 250 cmc cîștigătorul, CR. DOVIDS, era previzibil, la clasa 500 cmc — în schimb — ocupantul primului loc a fost decis după o aprigă luptă între principalii pretendenți : SEILER, PUIU și DĂNESCU, iar la tineret C. MARIN a produs surpriza etapei.

CLASAMENTE : **250 cmc :** 1. CR. DOVIDS (Metalul), 2. O. Stephani (St. r. Brașov), 3. A. Ionescu (Steaua), 4. C. Coman (Poiana), 5. V. Savin (Metalul), 6. G. Goran (Poiana) ; **500 cmc :** 1. E. SEILER (Metalul), 2. O. Puiu (St. r. Brașov), 3. M. Dănescu (Steaua), 4. I. Sasz (St. r. Brașov), 5. E. Keresteș (Steaua), 6. Fl. Ștefan (Loc. Pl.) ; **300 cmc :** 1. C. MARIN (Poiana), 2. M. Banu (Poiana), 3. Șt. Matei (Steaua), 4. H. Pancratz (Voința Sib.), 5. N. Zidaru (Steaua), 6. R. Vasilescu (Metalul). (I. D.).

PREMIERA LA JUDO A REVENIT CLUBULUI OLIMPIA

Sîmbătă și duminică s-a desfășurat în Capitală o competiție de amploare la judo, care a constituit, totodată, inaugurarea oficială a activității în acest dinamic și spectaculos sport. Cele două reuniuni ale „Cupei de vară", găzduite în bune condițiuni de terasa Casei de cultură a tineretului din sectorul VI și organizate ireproșabil de clubul sportiv Olimpia, au fost urmărite de numeroși spectatori, tineri în deosebi, și se poate spune că au prilejuit o bună propagandă pentru această disciplină. Deși de multe ori procedeele tehnice erau executate cu stîngăcie de către unii concurenți și purtau vizibil amprenta începutului, meciurile au plăcut, fiind deseori aplaudate la „scenă deschisă". Echipele Olimpia, Metalul Roman, Politehnica București ca și Sănătatea Mediaș au prezentat o serie de sportivi cu reale posibilități. Tinerii Cristian Lascu (Olimpia I) și Mihai Barbu (Sănătatea Mediaș) — au fost răsplătiți pentru tehnica lor cu diplome, fiind considerați cei mai buni concurenți ai turneului. O bună impresie au mai lăsat și alți sportivi, ca de exemplu I. Gheorghe (Olimpia I), V. Florescu (Politehnica), Gh. Mereu (Metalul Roman), Al. Jianu (Dacia Orăștie) ș.a. care au susținut meciuri dinamice, punctate cu numeroase procedee dificile.

Iată clasamentul competiției : **categoria 57 kg** (neoficial) : **1. V. Florescu** (Politehnica), 2 I. Lăzărescu (Olimpia I), 3. M. Marta (Dacia Orăștie) ; **cat. 63 kg — 1. E. Georgescu** (Ol. I), 2. V. Ilie (Sănătatea Mediaș), 3. D. Nichitaș (Met. Roman) ; **cat. 70 kg — 1. I. Gheorghe** (Ol. I), 2. V. Gheorghe (Progresul), 3. V. Sarchizean (Ol. II) ; **cat. 75 kg** (neoficial) : **1. S. Stănescu** (Ol. I), 2. D. Urbanski (Polit.), 3. Al. Jianu (Dacia Or.) ; **cat. 80 kg — 1 C. Lascu** (Ol. I), 2. Gh. Mereu (Met. Roman), 3. M. Pop (Ol. II) ; **cat. 93 kg — 1. Șt. Alexandru** (Progresul), 2. P. Cornei (Ol. II), 3. Fr. Keszeg (Săn. Med.) ; **cat. +93 kg — 1. Gh. Voiculeț** (Ol. I), 2. V. Cosma (Met. Roman), 3. Gh. Blejdea (Polit.). **Pe echipe : 1. OLIMPIA I 28 p, 2.** Metalul Roman 26 p, 3. Olimpia II 19 p.

T. RABȘAN

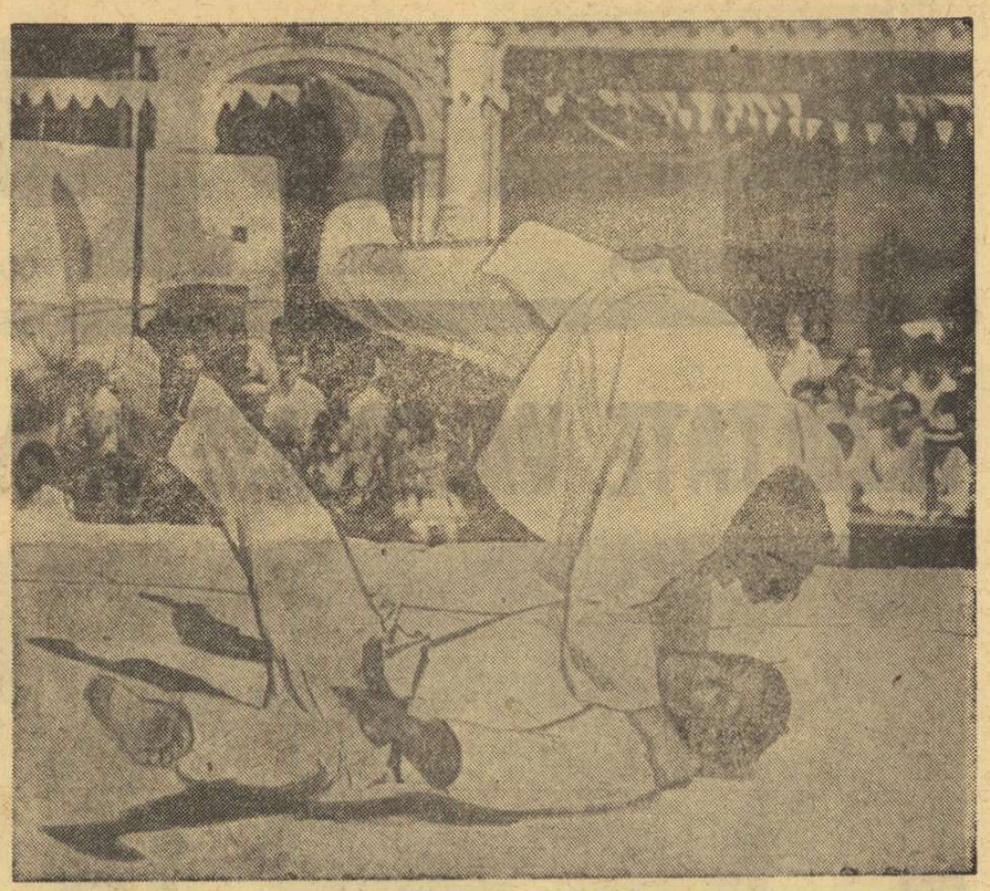

Cristian Lascu (Olimpia) obține un „ypon" (punct) în meciul cu M. Barbu (Mediaș).

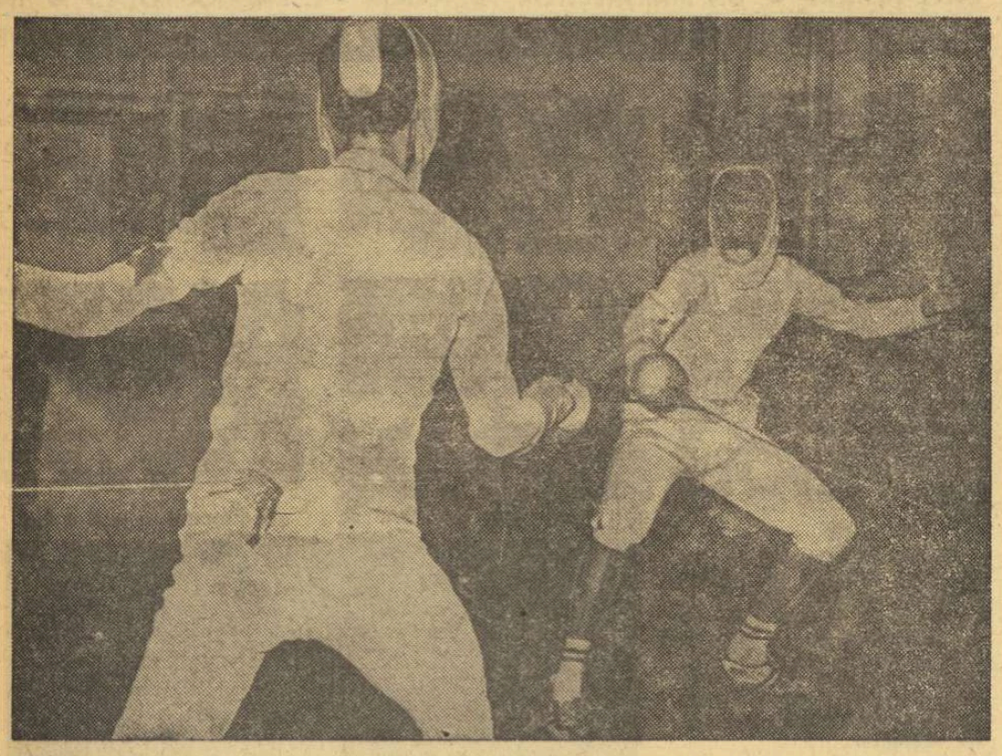

Șt. Moldanschi (Steaua) în asaltul cu C. Duțu (Electroputere) Foto : B. Vasile

STEAUA — CAMPIOANĂ LA SPADĂ

Ultimul episod al probei de spadă din campionatul național de scrimă pe echipe s-a consumat. El s-a încheiat cu întîlnirea dintre echipele din fruntea clasamentului, Steaua și Electroputere. Prin poziția lor, cei doi combatanți ar fi trebuit să ne ofere o luptă mai strînsă. Dar n-a fost așa. Mușchetarii craioveni, care au jucat un rol important în actualul campionat, au cedat extrem de ușor în fața echipei bucureștene, ce a demonstrat o valoare și o omogenitate net superioare. De altfel, trei dintre componenții ei ocupă primele locuri în clasamentul individual pentru eficacitate : N. Marinescu, I. Sepeșiu și St. Moldanschi. De subliniat, comportarea lui Nae Marinescu care, după ce a terminat pe locul II recentul campionat individual, își vede răsplătită acum regularitatea sa de metronom în contribuția adusă, etapă de etapă, la victoria finală a echipei Steaua, campioană a țării și în acest an.

Rezultate : Medicina Tg. Mureș — I.C.F. Buc. 10—6; Steaua — Electroputere 13—3.

CLASAMENTUL FINAL LA SPADĂ : 1. Steaua 20 puncte — 117 victorii ; 2. Electroputere Craiova 16 p. —97 v. ; Medicina Tg. Mureș 8 p. —77 v. ; 4. C.S.M. Cluj 6 p. —58 v. ; 4. I.C.F. București 6 p. —58 v. ; 6. Universitatea București 4 p. —57 v.

Derbiul etapei l-a furnizat întîlnirea dintre floretiștii de la Steaua și cei de la Unio Satu Mare, ultimii cu o victorie la activ asupra bucureștenilor (cu 9—7). Cu același scor Steaua s-a revanșat, după o luptă extrem de grea, căci sătmărenii și-au apărat șansa cu o voință demnă de laudă.

La floretă-feminin, echipa Școlii sportive din Satu Mare a fost învinsă de Steaua (cu 15—1) și de Progresul (cu 14—2).

Iată cum se prezintă clasamentele la floretă înaintea ultimei etape, programată la 3—4 august la Brașov :

FLORETĂ—FEMININ : 1. Steaua 16 p. —108 v. (în 8 meciuri) ; 2. Progresul 10 p. —65 v. (6 m) ; 3. Medicina Tg. Mureș 10 p. —60 v. (8 m.); 4. Sc. sportivă Satu Mare 4 p. —49 v. (10 m.) ; 5. Universitatea Buc. 4 p. —45 v. (7 m.) ; 6. Unio Satu Mare 2 p. —39 v. (7 m.)

FLORETĂ — MASCULIN : 1. Steaua 12 p. —82 v. (7 m.) ; 2. Universitatea Buc. 12 p. —76 v. (8 m.) ; 3. Unio Satu Mare 10 p. —65 v (7 m.) ; 4. Petrolul Ploiești 8 p. — 59 v. (8 m.) ; 5. Medicina Tg. Mureș 2 p. —36 v. (8 m.) ; 6 C.S.M. Cluj 0 p. —36 v. (7 m.).

S. BONIFACIU

P.S. Cronicarul acestei competiții nu poate trece cu vederea — chiar dacă nu o aprobă întru totul — nemulțumirea antrenorului St. Csipler (Unio Satu Mare) față de arbitrajele prestate la întîlnirile floretiștilor săi cu cei de la Universitatea și de la Steaua. Este un deziderat firesc să se asigure oricărei întreceri sportive un climat pur, lipsit de suspiciuni.

(XVIII) ANCHETA

PATRU ÎNTR-O LOTCĂ

Imediat după dispariția aparatului de fotografiat, am dat un telefon șefului de post. În ciuda legendei și dimensiunilor sale, Ostrovul Mare nu e independent, ci ține de comuna Gogoșu de care e despărțit printr-un braț al Dunării brăzdat de grinduri și lețios.

Șeful de post a răspuns că va veni după vreo două ore, dar ne-a făcut o surpriză și a apărut după o jumătate de ceas. Eram curioși să-l cunoaștem pe reprezentantul autorității locale pentru a ghici, măcar după fizionomia lui, dacă mai avem vreo șansă de a ne găsi „Flexaretul".

Oricum, după vreo lună sau două, aparatul ar fi trebuit să iasă la iveală, căci hoțul avea să-l folosească, lucru care nu putea trece neobservat, sau avea să-l vîndă, ceea ce l-ar fi condus de-a dreptul la miliția economică, aparatul ca și fiecare din lentilele sale fiind înseriat.

Problema era, însă, nu de a aștepta rezolvarea în timp, ci de a-l găsi pe loc, într-o zi, maximum două, pentru că orice întîrziere în plus ar fi impietat asupra călătoriei. Dar cine putea fi acel Maigret comunal care în 24 de ore să scotocească un sat întreg, dacă nu cumva aparatul fusese deja predat unor vaporeni sau unor barcagii, călătorind la ora aceea spre Calafat ?

Și iată că mult așteptatul nostru Maigret își făcu apariția în persoana unui milițian obosit, palid, urcat pe bicicletă. Făcuse 28 de minute de la Gogoșu — pedalînd, apoi luînd bacul și din nou pedalînd. Și, din mers, îmi ceru primele informații. Mă asculta cu atenție, dar părînd a se gîndi la cu totul altceva. Erau pentru el, desigur, întrebări și răspunsuri de ritual. Nu căuta să tragă o concluzie din faptele pe care i le istoriseam — eram străini de loc și vedeam realitatea din exterior, doar micile și însignifiantele ei jaloane oferite călătorilor. El știa mult mai multe, cunoștea oamenii și locurile și judeca totul după legile unor raționamente care nouă ne scăpau.

Tras la față, cu obrazul îngust, energic, angulos, amintindu-mi în transcripție olteneacă pe Stanislas Vorobititchek — detectivul magistral interpretat în film de către Pierre Fresnay —, șeful de post din Gogoșu mi s-a părut, la primul contact, prea calm și prea ermetic pentru surescitarea noastră.

Ancheta propriu-zisă a început la ora șapte seara pe mal, printr-o discuție cu pontonierul și cu băieții care se jucaseră în apropierea pontonului.

Nimeni nu știa nimic. Nimeni nu văzuse nimic.

Am promis, după o veche rețetă livrescă, trei sute de lei celui care ne-ar găsi aparatul abandonat de hoți, căci acesta — le-am explicat, așa cum am notat și înainte — nu l-ar putea nici vinde, nici folosi.

La ora opt ancheta continua să se desfășoare pe toate ulițele satului, alimentată de zvonurile purtate de copii și de femei.

La ora nouă, la răscrucea principală, sub lumina stelelor, se strînseseră în jurul lui Ion Lăsculescu, șeful de post, cîțiva zeci de copii, mamele lor, unchii și bunicii lor.

Domnea aproape o atmosferă de sărbătoare. Întîmplarea piperase monotonia cotidiană, nu-i lăsa să doarmă, perechile se plimbau chicotind prin întuneric, bărbații se strigau după „polícre", cumetrele făceau supoziții. Pornind de la o vorbă aruncată și care s-a rostogolit numaidecît transformîndu-se în avalanșă, cîteva femei l-au acuzat pe pontonier — el fusese cel mai aproape de barca noastră, el declarase că a găsit-o dezlegată, el păruse a se îngălbeni la întrebările milițianului.

Și în clipele acelea, cînd plasa de vorbe se strîngea din ce în ce mai mult în jurul omului care nu era de față, unul din băieți, Gică — *Popescu Gh. Gheorghe* a declarat că Gicu, — *Popescu V. Gheorghe* a șterpelit o lămîie din barcă.

A declarat asta nu pentru că îl mînca limba, ci fiindcă Ion Lăsculescu continuase să-l întrebe, pe el și pe ceilalți, foarte domol, așezat pe o bancă în fața unei porți de țară, atît de domol încît nimeni nu și-ar fi putut închipui că asistă la un interogatoriu, dar el continua să-i întrebe, și răspunsurile se contraziceau, lăsînd să se întrevadă, ochiurile unei a doua plase în care se zbătea nu pontonierul ci însuși grupul de băieți din jurul nostru. (Despre ceea ce a urmat, în reportajul viitor).

Camil BACIU

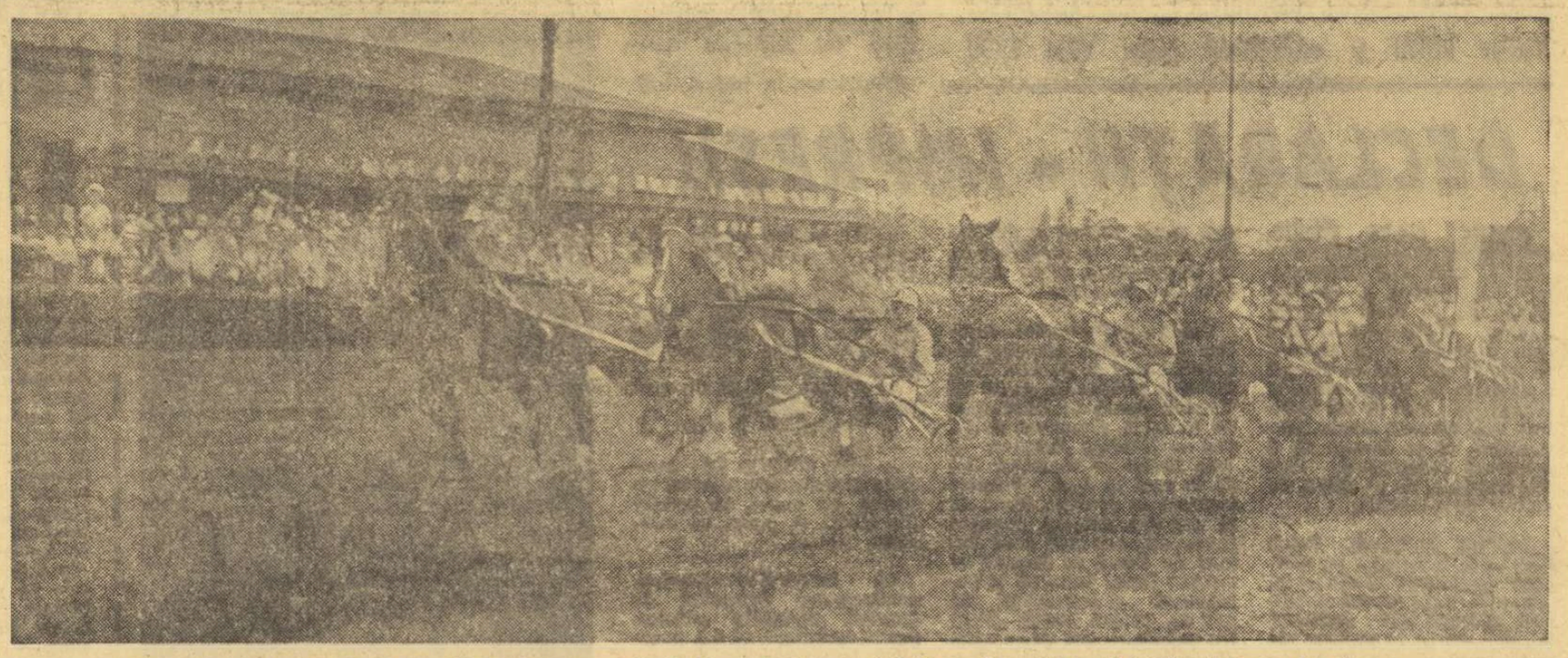

Păuliș conduce, talonat de Vrăjitor, dar Izvin — acum după ei — va culege până la urmă roadele unei inteligente curse de așteptare.
Foto : Tr. Georgescu

IZVIN A CÎȘTIGAT DERBYUL

Alergările de trap și-au consumat ieri, pe hipodromul ploieștean, principalul act al stagiunii : Derbyul 1968 !

Beneficiind de concursul favorabil al timpului, pe hipodrom s-a înregistrat o afluență considerabilă de public, cum numai un Derby o poate genera !... Dar dacă în actualele condiții incintele turfului s-au dovedit neospitaliere în ceea ce privește confortul necesar, o pavoazare pur și simplu impresionantă a marcat caracterul festiv al reuniunii.

Derbyul, clasica probă a anului, a revenit lui Izvin, un fiu al lui Bahlui cu Ivona, provenit din herghelia Dor Mărunt, care astfel s-a revanșat pentru insuccesele ultimilor șapte ani, cînd alergarea fusese cîștigată de reprezentanții Stațiunii experimentale Rușețu. Cum s-a ajuns la un astfel de rezultat ? Din plecare, datorită locului ocupat la start, Păuliș a încercat singur să-și regleze trena, dublat după cîteva sute de metri de Neghina și apoi de Soia. Cînd Szabo și-a dat seama că în urma sa veneau principalii săi adversari, Izvin, Corbu, precum și Orga — care plecase prost — zarurile fuseseră aruncate ! Fiul lui Fanfaron trebuia să susțină neapărat rolul de lider. Înainte de intrarea în ultimul turnant, Corbu, unul din principalii favoriți, a galopat plătind tributul victoriei din Premiul de Încercare și a ieșit din alergare. În acest moment, poate prematur, Izvin a atacat liderul. El a trecut pe prim plan pe linia dreaptă și cu prețul ultimelor eforturi a respins atacurile lui Păuliș și ale iepii Orga, care a terminat puternic, dar tardiv.

Desigur că la realizarea acestei victorii au contribuit pregătirea, luciditatea și îndemînarea lui Mircea Ștefănescu, care a cucerit, la o vîrstă destul de tînără, a patra victorie într-un Derby de trap. Este o performanță care elogiază de la sine valoarea conducătorului ! Recordul de 1:27,1 obținut de învingător interesează desigur numai sub raport informativ ; dar faptul că a cîștigat calul care a întrunit cele mai multe sufragii publice, a echivalat cu un perfect context : aspect-valoare ! După alergare, ca un școlar sîrguincios care a cîștigat premiul întîi, Izvin a parcurs un drum triumfal, ornamentat cu o coroană și smulgînd ovațiile unei mulțimi entuziaste, fenomen greu de descoperit în zilele obișnuite...

Deși estompate de importanța Derbyului, celelalte curse ale zilei au fost totuși de certă spectaculozitate. În acest sens vom consemna victoria minzului Talaz — condus perfect de Ichim — care a realizat ieri un record de talie europeană, ca și victoria repurtată de Vardar, a doua consecutivă, în care fiul lui Fanfaron și-a ameliorat sensibil recordul carierei. În genere, ceea ce a fost ieri pe hipodromul ploieștean a reamintit atractivitatea curselor. În plus, Consiliul Superior al Agriculturii a trimis în incinta hipodromului o serie de reprezentanți ai săi, ceea ce constituie un indiciu că alergările de cai au început să fie apreciate. Sperăm să fie o constatare de bun augur !...

REZULTATELE TEHNICE : I. Karat (G. Avram), Silva, Vameș ; II. Felix (G. Tănase), Fetru, Sonia ; III. Mizantrop (I. Szabo), Harpa, Răzuș ; IV. Vardar (G. Avram), Hîrtop, Jalba ; V. Talaz (C. Ichim), Nimbus, Talion ; VI. Izvin (M. Ștefănescu), Păuliș, Orga ; VII. Idila (S. Mihăilescu), Eleșteu, Hedi ; VIII. Cartuș (G. Solcan), Aura, Nepal.

Niddy DUMITRESCU

Rugbystul Penciu va continua să activeze la Steaua

Din partea clubului Steaua am primit la redacție următoarea scrisoare :

TOVARĂȘE REDACTOR ȘEF,

În urma analizei activității echipei de rugby Steaua în ședința Biroului consiliului clubului din 7 iunie 1968, maestrul emerit al sportului Alexandru Penciu a cerut retragerea din activitatea competițională.

În plenara consiliului clubului Steaua din 25 iunie a.c., în fața tuturor sportivilor, s-a anunțat public această retragere. Atît rugbystul Penciu, cît și alți sportivi, aflați în aceeași situație au fost sărbătoriți pentru activitatea lor îndelungată și prodigioasă la clubul sportiv al armatei — Steaua.

Alexandru Penciu se va ocupa în continuare de munca cu juniorii și copiii, pentru care de altfel a și început organizarea unei selecții, anunțată și în presă.

Spre surprinderea noastră, în revista „Sport", nr. 13, într-un articol semnat de Horia Cristea, este criticată conducerea clubului Steaua, „care nu-i dă voie lui Penciu să joace la altă echipă".

Față de această nouă situație, Alexandru Penciu a avut o explicație cu ziaristul în cauză și a cerut dezmințirea în primul număr al revistei „Sport", întrucît cele scrise nu corespundeau adevărului.

Rugăm redacția ziarului „Sportul" să reafirme dorința maestrului emerit al sportului Alexandru Penciu de a lucra în continuare ca antrenor la clubul „Steaua", apreciind că, datorită vîrstei, el nu mai poate face față — la nivelul prestigiului său — jocului de rugby, în lumina noilor modificări ale regulamentului.

AUTOMOBILIȘTI!

DORIȚI UN SERVICIU PROMPT ȘI COMPETENT ?

Unitățile „auto-service" ale Întreprinderii Ciclop, dotate cu utilaje moderne și încadrate cu personal bine calificat, vă stau la dispoziție pentru executarea oricăror lucrări de reparații și întreținere pentru autoturismele dv.

— Unitatea „Fiat" din str. Bujoreni 3—5 (cartierul Drumul Taberei) telefon : 31 26 30, special profilată pentru toate tipurile de autoturisme Fiat.

— Unitatea „Ciclop" din bd. Magheru nr. 6—8, telefon : 11 91 71, cu ateliere specializate pentru toate mărcile în circulație (cu excepția motoarelor în 2 timpi).

PROFITAȚI DE UTILAJELE ȘI MIJLOACELE NOASTRE MODERNE, SPRE A EXECUTA LUCRĂRI CARE VĂ ASIGURĂ SECURITATEA ÎN CIRCULAȚIE :

— echilibraj static și dinamic al roților ;

— control al frînelor, pe banc electronic ;

— geometria axelor și direcției cu aparatură optică și mecanică ;

— aprinderea și funcționarea instalației electrice și a aparatajului de bord, cu Tester-electronic.

ATENȚIE :
Formînd telefonul : 11 91 71, între orele 7—22, în orice loc vă veți afla și în orice situație critică, veți putea obține asistență tehnică cu mijloace moderne rutiere de depanare, remorcare și transport de autovehicule avariate.

A APĂRUT REVISTA

„EDUCAȚIE FIZICĂ ȘI SPORT"

Nr. 7-1968

Profesori de educație fizică, antrenori, sportivi ! A apărut revista „Educație fizică și sport" nr. 7.

Din sumar spicuim : **„Funcția socială a activității sportive a maselor și locul ei în bugetul timpului liber"** de A. Nicu, **„Aplicarea antrenamentului în circuit în pregătirea unei echipe de handbal juniori"** de P. Cercel, **„Utilizarea metodei „drumului critic" în planificarea și urmărirea desfășurării lecțiilor de gimnastică"** de B. Tövissi și colaboratorii, **„Despre campingul școlar"** de Gh. Rîndașu, **„Sportul, educația fizică și organizarea timpului liber la Londra"** de P. McIntoch, **„Contribuția profesorului Paul Bujor la dezvoltarea educației fizice de masă"** de E. Raicu-Bancea, **„Nicolae Giju"** de R. Călărășanu.

Acest interesant număr se poate găsi la toate centrele de difuzare a presei.

RAPID-BEERSCHOOT (Belgia) 1-0 (1-0)

Partida dintre finalistele „Cupelor" României și Belgiei, Rapid și Beerschoot, a atras aproximativ 10 000 de spectatori în „potcoava" din Giulești. Jocul a plăcut datorită, în special, feroviarilor, care au construit multe acțiuni frumoase. Totodată, meciul a constituit un bun prilej de verificare a potențialului echipei în preajma campionatului. Antrenorii V. Stănescu și V. Stănculescu au încercat două formule ale cuplurilor de mijlocași și înaintași centrali. În prima repriză, în linia mediană a feroviarilor au evoluat Dinu-Jamaischi iar ca înaintași centrali Dumitriu II și Neagu. În această parte acțiunile ofensive au fost mai mult orientate pe poartă, majoritatea lor încheindu-se cu șuturi, apărate însă de portarul Smolders. După pauză, în locul lor au intrat ca mijlocași Dumitru — Angelescu, iar M. Popescu l-a înlocuit pe Neagu. După introducerea acestora, jocul a devenit mai combinativ un-doi-urile au abundat, dar, în schimb, șuturile la poartă au fost mai puține.

Încă de la începutul partidei bucureștenii au preluat inițiativa și, în min. 5, Codreanu a provocat primele emoții portarului belgian Smolders, dar balonul a trecut pe lîngă bară. Jucătorii de la Beerschoot au contraatacat periculos, remarcîndu-se Van Puybroeck și Ritzen. Primul, bun tehnician, s-a evidențiat, mai ales, prin cursele și centrările sale, pe care însă colegii săi de linie n-au reușit să le fructifice. O bună ocazie de a deschide scorul a avut-o în min. 17 Dumitriu II, care a șters bara cu o „bombă". N-au trecut decît două minute și Răducanu a avut emoții: de la 18 m. belgianul Ritzen a trimis de puțin balonul peste poartă. În minutul 26, cînd nimeni nu se aștepta, a „căzut" golul. Portarul Smolders a vrut să degajeze mingea, Neagu l-a urmărit și a profitat de neatenția acestuia, i-a „furat" balonul și l-a introdus în poarta goală: 1—0 pentru Rapid. Pînă la pauză, la ambele porți s-au creat ocazii de a se schimba tabela de marcaj. Astfel, în min. 36, Motroc a salvat de pe linia porții, iar în min. 40, Dinu, după, un un-doi cu Dumitriu II, a trecut de apărarea adversă și a șutat pe lîngă bară.

Portarul belgian Smolders reține cu multă siguranță balonul Foto V. Bageac

În partea a doua a meciului rapidiștii au combinat mult, uneori spectaculos. Dar, rareori ei au reușit să străpungă apărarea calmă a formației belgiene. Oaspeții au jucat economicos și au încercat de la distanță vigilența lui Răducanu. Iată cîteva faze din această parte a jocului: min. 55: Codreanu a centrat, Angelescu a depășit apărarea belgiană, iar portarul Smolders a plonjat la picioarele lui și a respins balonul; min. 70: Dumitriu II, din careu, a șutat puternic și Smolders a trimis în corner; min. 72: Ritzen — șut-bombă și Răducanu reține; min. 75: un-doi de efect M. Popescu-Dumitriu II; min. 88: M. Popescu nu a fructificat o ultimă ocazie de a mări avantajul echipei sale.

Arbitrul Marin Niță a condus, în general, bine următoarele formații:

RAPID: Răducanu — Lupescu, Motroc, Dan, Greavu, Dinu (Dumitru— min. 46), Jamaischi (Angelescu — min. 46), Năsturescu (Pop — min. 46), Dumitriu II, Neagu (M. Popescu — min. 46), Codreanu.

BEERSCHOOT: Smolders — De Ferm, Willems, Raskin, Van Opdorp, Verheyen, Hermans (Pintaric — min. 66), Poulsen (Dasaeyere — min. 66), Ritzen, Houben (Ranagocec — min. 66), Van Puymbroeck.

P. VINTILĂ

fotbal

ION IONESCU A DEBUTAT CU SUCCES LA ALLEMANIA!

DOUĂ GOLURI ÎN POARTA LUI ARSENAL LONDRA

Sîmbătă seara s-a disputat la Aachen, în nocturnă, întîlnirea amicală internațională dintre Allemania și Arsenal Londra, încheiată cu scorul de 3—2 în favoarea formației vest-germane. Debutînd sub culorile Allemaniei, Ion Ionescu a avut o frumoasă comportare, înscriind în poarta Arsenalului două goluri; primul din lovitură de la 11 m (la scorul de 1—0 pentru Arsenal), iar al doilea, golul victoriei, în minutul 83, printr-o splendidă foarfecă. La meci au asistat 30 000 de spectatori.

P. S. Agenția S.I.D. din Düsseldorf ne informează că, ieri, Allemania a dispus cu 2—1 de Bonner S. C. Ionescu a marcat din nou un gol (din 11 m), dar tot el a ratat un penalti!

Egalele lui Portuguesa... la egalitate

Farul — Steaua 0-0

CONSTANȚA, 28 (prin telefon, de la trimisul nostru). Peste 12 000 de spectatori au ținut să onoreze cu prezența prima evoluție a campionilor în bătrînul Tomis. Meciul, disputat la lumina reflectoarelor, a plăcut asistenței, cele două echipe angajîndu-se într-o luptă fără menajamente, care a amintit doar pe alocuri că este vorba de un amical. O primă repriză disputată cu un ușor avantaj de partea gazdelor datorită lui Badea, în rol de lucid distribuitor, o a doua, începută în ritm de tango, dar salvată de spectacolul ultimelor 30 de minute, bogată în faze de poartă. Dumitriu III zguduie bara (min. 65), arbitrul închide ochii la un fault în careul bucureștenilor (min. 75), Șoo trage pe lîngă poarta părăsită de Uțu (min. 81) și, în fine, Tufan reia un balon respins de portarul Suciu, printr-o bombă care oferă spectatorilor ultima iluzie a golului. În rezumat, o partidă disputată, în care cele două echipe au rămas datoare la capitolul finalizare, spre nemulțumirea spectatorilor, din rîndul cărora unul remarca la sfîrșitul meciului: „Cu 0—0 rămînem sigur în divizie!"

FARUL: Uțu — Pleșa, Stoica, Koszka, Dumbravă, Badea (min. 46 Cojocaru), Antonescu, Sasu, Tufan, Iancu, Kallo (min. 35 Ologu, min. 65 Zamfir).

STEAUA: Suciu — Sătmăreanu, D. Nicolae, Hălmăgeanu, Vigu, D. Popescu, Negrea, Pantea, Voinea (min. 46 Soo), Dumitriu III, Tătaru II.

A arbitrat constănțeanul G. Țone.

Ovidiu IOANIȚOAIA

UN AMICAL APRIG DISPUTAT

DINAMO BACĂU-RADNICKI KRAGUEVAC 2-2 (1-1)

BACĂU, 28 (prin telefon). Două surprize băcăuane: de azi, legătură telefonică interurbană automatizată și un meci amical internațional aprig disputat. Radnicki Kraguevac, echipă fără o valoroasă carte de vizită (locul 5 în divizia B), s-a dovedit o ambițioasă reprezentantă a soccerului iugoslav, avînd chiar cîteva individualități remarcabile, dintre care s-a detașat excelentul portar Vuskovici (component al reprezentativei de tineret a Iugoslaviei).

Dinamoviștii băcăuani au ținut să demonstreze suporterilor că vor aborda bine pregătiți noul campionat. Ei au avut inițiativa în marea majoritate a timpului, dovedind o bună condiție fizică și poftă de joc. Atacurile lor au fost purtate în trombă, încă de la începutul partidei, Ene Daniel reușind să deschidă scorul în min. 10. A urmat o „cascadă" de ratări ale echipei locale, oaspeții ieșind treptat din „cleștele" dominării dinamoviste. Egalarea a survenit în min. 30, cînd Zivadinovici profită de ezitarea apărării dinamoviste și șutează nestingherit de la 10 m: 1—1.

În repriza secundă, dominarea netă a echipei dinamoviste nu aduce nici o modificare pe tabela de marcaj, datorită impreciziei lui Dembrovschi, Ene Daniel și Rugiubei. În plină dominare a localnicilor, Paunovici profită de poziția avansată a apărării adverse și înscrie, în min. 65. Rezultatul final este consfințit, două minute mai tîrziu, de Ene Daniel, care transformă un 11 m acordat prompt de arbitrul Alexandru Pîrvu la un henț comis de Veskovici.

DINAMO BACĂU: **Ghiță — Kiss, Nunweiller IV, Vătafu, Velicu, Dutan, Nedelcu, Ene Daniel, Dembrovschi, Rugiubei, David (min. 67 Munteanu).**

RADNICKI KRAGUEVAC: **Vuskovici — Veskovici, Sekulici, Milici (min. 67 Godjevas), Masici, Zivadinovici, Zabaraci, Ilici (min. 45 Milovanovici), Paunovici, Nikolici I (min. 35 Radivojec), Paunovschi.**

PAUL SLĂVESCU
redactor la revista „Fotbal"

SFERTURILE ȘI SEMIFINALELE „CUPEI ROMÂNIEI" SE VOR JUCA TUR-RETUR?

În ultima vreme s-a discutat, în cadrul comisiilor de resort din F. R. Fotbal, sistemul de desfășurare a popularei competiții „Cupa României", ediția 1968—1969. Ținîndu-se seama de propunerile unor conducători de asociații și cluburi, s-a ajuns la concluzia că faza finală, cea a sferturilor și a semifinalelor, a acestei competiții să se desfășoare tur-retur. Această propunere a fost înaintată Biroului federal spre aprobare. Disputarea a cîte două jocuri va mări, se crede, interesul participantelor și totodată va putea desemna un cîștigător fără a mai fi nevoie să se recurgă la prelungiri sau trageri la sorți inechitabile.

ARBITRAJE DE COMUN ACORD

În ultima sa ședință, Biroul F.R. Fotbal a aprobat o măsură salutară, căreia îi facem loc cu plăcere în coloanele rubricii noastre. Este vorba de stabilirea de comun acord, între secțiile de fotbal, a conducătorilor de joc pentru partidele oficiale din diviziile A, B și C.

Așadar, începînd de la 1 august a.c., conducerile secțiilor de fotbal pot trimite în scris (cu cel puțin 10 zile înainte de etapa respectivă) acordul lor privind arbitrul. Considerăm că adoptarea acestei măsuri va contribui la înlăturarea unor suspiciuni ce planau asupra „cavalerilor fluierului".

U.T.A. — PROLETER ZRENIANIN 2-0 (2-0)

ARAD, 28 (prin telefon). — U.T.A. a susținut primul joc internațional din actualul sezon, furnizînd în prima repriză un spectacol agreabil. Arădenii au practicat în acest răstimp un joc atletic, dominînd mai mult, iar atacanții au realizat faze inspirate, finalizînd numeroase acțiuni. Au înscris: Axente (min. 7) și Domide (min. 18). După pauză, calitatea jocului a scăzut, atît datorită stării terenului, muiat de ploaie, cît și replicii mai dure a oaspeților. În min. 85, jucătorul Tatici a fost eliminat pentru lovirea intenționată a lui Moț.

U.T.A.: Gornea — Birău, Bakoș, Pojoni, Czako II, Petescu, Lereter (Metcas), Șchiopu (Pop), Domide (Țîrlea), Axente, Dumitrescu (Moț).

PROLETER ZRENIANIN: Babici (Șarovici) — Tatici, Filipovici (Bajecz), Seleș, Drașkovici, Rasici (Belici), Kovrjlia, Micici (Vucikovici), Biekovici, Lambi (Popovici), Eskici.

★

Pînă la începerea campionatului, U.T.A. va mai susține încă patru partide de verificare: la 30 iulie cu echipa sa de tineret; la 1 și 4 august cu Politehnica Timișoara (în deplasare și acasă); iar la 8 august cu M.T.E. Szölnok la Arad.

Pentru sezonul viitor, U.T.A. nu a făcut deocamdată nici o achiziție. În schimb, au primit dezlegări Traian Popescu (pentru Rapid) și Jac (pentru Reșița). Au fost promovați din echipa de juniori Sima și Brașovschi.

ȘT. IACOB-coresp. princ.

ARBITRUL N. RAINEA — SUSPENDAT

În urma sesizării conducerii echipei Chimia Rm. Vîlcea privind comportarea arbitrului N. Rainea cu prilejul desfășurării jocurilor de baraj ce au avut loc la Brașov, unde a purtat discuții interzise de regulamentele F.R.F., cu unul din jucătorii Chimiei, Biroul federal analizînd cazul, a hotărît următoarele sancțiuni:

— N. Rainea — ridicarea pe timp de 3 luni (competiționale) a dreptului de a conduce jocuri oficiale din campionatele divizionare A, B și C;

— Secția de fotbal Gloria Bîrlad se sancționează cu avertisment public deoarece a făcut presiuni asupra arbitrului Nicolae Rainea, în vederea stabilirii de către acesta a unor legături incompatibile cu calitatea de arbitru.

Se apropie campionatul...

CEAHLĂUL P. NEAMȚ — POLITEHNICA IAȘI 2-2 (0-0)

P. NEAMȚ, 28 (prin telefon). În amicalul de ieri, mult gustat de publicul din localitate, divizionarii B au reușit să termine la egalitate cu proaspăta promovată în divizia A, Politehnica Iași. Cele patru goluri ale partidei au fost înscrise de: Pătrașcu (min. 53 și 71) pentru Ceahlăul și Lupulescu (min. 70) și Gavrilă (min. 83) pentru Politehnica.

C. NEMȚEANU
coresp. principal

AMÎNAT DIN CAUZA PLOII

ORADEA, 28 (prin telefon). Meciul dintre divizionarele A Crișul și Vagonul Arad, ce trebuia să aibă loc astăzi în localitate, a fost amînat în ultimul moment din cauza unei ploi torențiale care s-a abătut asupra orașului și... a inundat terenul de joc. Păcat! Publicul venise în număr mare să vadă la lucru, într-un prim meci de verificare, pe cele două proaspete promovate în divizia A.

În continuarea pregătirilor pentru începerea noului campionat, Crișul are programat, joi 1 august, un meci amical internațional cu o echipă iugoslavă.

Să sperăm că vom avea timp frumos!

ILIE GHIȘA
coresp. principal

PETROLUL PLOIEȘTI — POIANA CÎMPINA 1-1 (0-1)

PLOIEȘTI 28 (prin telefon). Jucătorii de la Petrolul au evoluat nesatisfăcător, fiind dominați de partenerii de întrecere 80 de minute, timp în care au fost conduși cu 1—0. În ultimele 10 minute, gazdele au avut o revenire, dar aceasta n-a putut mulțumi publicul spectator. Evoluția ploieștenilor trebuie să dea de gîndit conducerii tehnice pentru ca în scurta perioadă rămasă la dispoziție, pînă la începerea campionatului, să aducă echipa la o formă acceptabilă.

Cîmpinenii s-au prezentat bine pregătiți, dar mai au de lucru la capitolul disciplină (discută prea mult pe teren). Golurile au fost înscrise de Matei (în min. 2) pentru Poiana și de Adrian (min. 80) pentru Petrolul. A arbitrat bine Nicolae Cursaru—Ploiești.

PETROLUL: M. Ionescu — Grüber, Bădin, Pal, Alexiu, Iuhas (din min. 60 Constantinescu), N. Ionescu, Oprișan (min. 46 Stroe), Dridea I, (min. 70 Adrian), Grozea, Moldoveanu.

POIANA: Nanu (min. 46 Moldoveanu) — Popa, Postolache, Chirilă (min. 46 Dobre), Aniță, Moraru, Dănăilă, Voicu, Tr. Popescu (min. 46 Silaghi), Matei, Iordache.

În deschidere, Petrolul-tineret—Rapid Plopeni 1—2 (0—1).

ION CONSTANTINOAIA
coresp.

CHIMIA FĂGĂRAȘ — FLACĂRA MORENI 3-1 (1-0)

FĂGĂRAȘ, 28 (prin telefon). Localnicii, cu Feher în bună dispoziție de joc, au învins clar. Pentru Chimia a marcat Feher (3), iar pentru Flacăra, Harapu.

V. LAZĂR
coresp.

GLORIA BÎRLAD — CHIMIA MĂRĂȘEȘTI 2-2 (0-1)

BÎRLAD 28 (prin telefon). Joc echilibrat în prima repriză, deși oaspeții au înscris, în min. 16, prin Ceară. În repriza a doua, Chimia își mărește avantajul, prin Puiu în min. 47, dar Gloria atacă în final irezistibil și reușește să termine meciul la egalitate, prin golurile realizate de Otic (min. 75 și 80).

E. SOLOMON
coresp. principal

METALUL HUNEDOARA — ELECTROPUTERE CRAIOVA 3-0 (3-0)

HUNEDOARA, 28 (prin telefon). Au înscris: Cergö (min. 4 și 28) și Pleian (min. 9). La acest meci au asistat aproximativ 2 000 de spectatori.

Marți, 30 iulie, Metalul va întîlni la Hunedoara echipa iugoslavă Proleter Zrenianin.

VOICU ALBU
coresp.

A.S.A. TG. MUREȘ — F. C. ARGEȘ 1-0 (0-0)

TG. MUREȘ, 28 (prin telefon). Joc util pentru ambele formații. A înscris Silaghi (min. 69). S-au remarcat: Silaghi, Lupu, Siko și portarul Solyom de la gazde, Vlad, Barbu și Dobrin de la oaspeți. Arbitrul Ioan Soos (Tg. Mureș) a condus următoarele formații:

A.S.A.: Solyom (Bay min. 80) — Tîmpănaru, Balasz, Sîrbu, Czako (Chiru min. 75), Ciutac, Siko, Lungu, Mureșan (Lucaci min. 71), Rakși, Silaghi.

F.C. ARGEȘ: Niculescu — Ioniță, Barbu, Păciulete, Ivan (Ivan II min. 73), Prepurgel, Vlad, Nuțu, Țurcan, Dobrin, Jercan. Au lipsit: Kraus, Radu și Olteanu — bolnavi.

În deschidere: A.S.A. Tg. Mureș — F.C. Argeș (tineret) 3—4 (3—3).

CONSTANTIN ALBU — coresp.

PROGRESUL A JUCAT LA IAROSLAVL (U.R.S.S.)

MOSCOVA. — Continuîndu-și turneul în U.R.S.S., echipa de fotbal Progresul București a jucat în orașul Iaroslavl cu formația locală Sinnik. Gazdele au obținut victoria cu scorul de 2—1 (1—1). Golul oaspeților a fost înscris de Oaidă.

PRONOSPORT

AȘA ARATĂ O VARIANTĂ CU 13 REZULTATE EXACTE CONCURSUL PRONOSPORT NR. 30 DIN 28 IULIE 1968

I.	S.U.T. Gl.—Oțelul Gl.	1
II.	Ancora Gl.—Unirea Foc.	1
III.	C.S.M. Sibiu—A.S.A. Sibiu	1
IV.	C.S.M. Reșița—C.F.R. Arad	1
V.	C.F.R. Tim.—U.M. Tim.	1
VI.	Metalul S. M.—Minerul B.M. prin tragere din urnă	2
VII.	Vict. Carei—Unio S. M.	1
VIII.	Olimp. Oradea—Met. Aiud	1
IX.	Soda O. M.—C.F.R. Cluj	x
X.	Unirea Dej—Ind. sîrmei	2
XI.	Met. Tîrg.—Electr. Obor	1
XII.	Rapid C.F. Buc.—T.U.G. București	2
XIII.	Electroputere Cv.—Victoria Tg. Jiu	1

Fond de premii 202 219 lei.

PRONOEXPRES

Premiile concursului excepțional din 21 iulie 1968.

Categoria I: 2 autoturisme „Fiat 1800".

Categoria a II-a 3 autoturisme „Warszawa".

Categoria a III-a 8 autoturisme „Renault 10 Major"

Categoria a IV-a 4 autoturisme „Skoda 1000 MB".

Categoria a V-a 5 autoturisme (prin tragere la sorți), și 802 variante a 689 lei.

Categoria a VI-a 13320 variante a 40 lei, 5 autoturisme și 50 excursii în Ungaria și Cehoslovacia (prin tragere la sorți).

Trei noi recorduri republicane

Ediția din acest an a campionatelor de natație ale școlilor sportive a fost, din punct de vedere valoric, superioară celei precedente. Afirmația nu este gratuită și o privire pe foile de concurs poate oferi argumentația. Ultimele două zile ne-au dat satisfacția a încă trei recorduri republicane, stabilite de Ion Miclăuș (Șc. sportivă Sibiu) în proba de 100 m delfin juniori (1:04,0), Carmen Cehanzuc (Șc. sportivă nr. 2 București) la 200 m mixt copii cat. A (2:51,0) și Emil Manolescu (Șc. sportivă nr. 2 București) la 200 m mixt copii cat. A (2:35,7), precum și a unui record de juniori egalat — Anca Andrei la 100 m spate (1:10,2). În plus, mulți dintre concurenți și-au îmbunătățit recordurile personale. Este suficient să amintim rezultatele obținute de Eda Schuller (Șc. sp. nr. 2 București) la 400 m liber junioare (5:20,8), Eugen Almer (Șc. sp. Reșița) la 400 m liber juniori (4:46,9) și la 200 m liber juniori (2:12,4) sau cel al Rodicăi Pătruică (Șc. sp. Reșița) la 50 m bras copii cat. B (41,4).

Cele mai multe titluri au intrat în posesia tinerilor înotători de la Șc. sportivă nr. 2 București (22) urmați de cei de la Școala sportivă Reșița (16). Alte rezultate: 200 m liber copii cat. A: Carmen Cehanzuc 2:33,1; 200 m mixt juniori Dragoș Turcanu (Șc. sp. 2) 2:32,4.

În plin efort, Ion Miclăuș (Șc. sp. Sibiu), proaspătul recordman la 100 m delfin juniori.

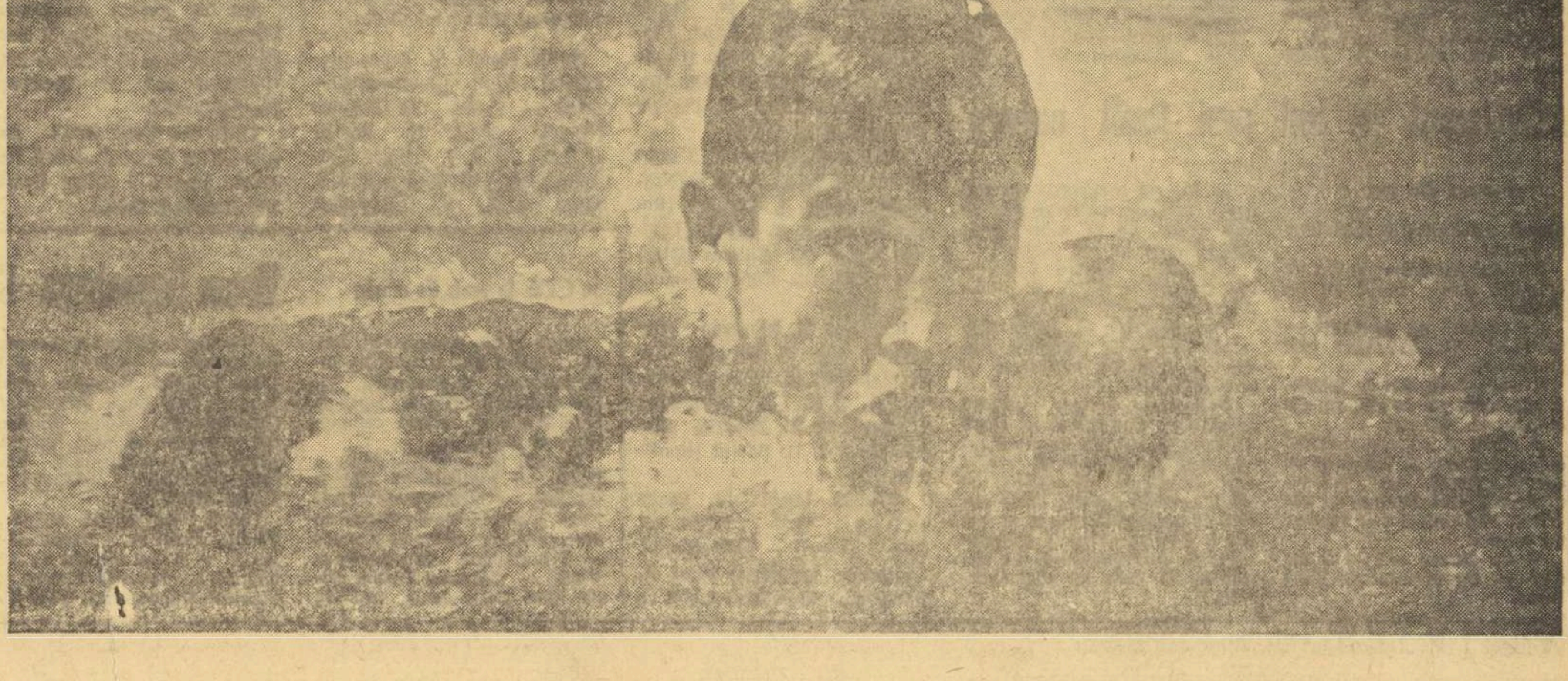

Actualitatea internațională

De la trimisul nostru special, DAN GÂRLEȘTEANU:

5 VICTORII ROMÂNEȘTI ÎN MAREA REGATĂ DE CAIAC-CANOE DE PE LACUL BAGSVAERD

COPENHAGA, 28 **(prin telefon).** — Apele lacului **Bagsvaerd,** din imediata apropiere a capitalei Danemarcei, au găzduit sîmbătă și duminică una dintre cele mai puternice regate preolimpice la caiac-canoe. Cu excepția sportivilor din Ungaria și R.F. a Germaniei, toți marii maeștri ai padelei și pagaei — din 13 țări — au ținut să fie prezenți la starturile celor 12 probe (de viteză și fond) înscrise pe programul marii competiții. **Caiaciștii și canoiștii români,** prezenți cu un lot complet la regata de pe Bagsvaerd, și-au onorat reputata lor carte de vizită cucerind nu mai puțin de **5 locuri I** și alte numeroase poziții fruntașe în clasamentele curselor. Alături de ei, s-au evidențiat sportivii sovietici (de asemenea cîștigători de cinci ori) și, în oarecare măsură, reprezentanții Cehoslovaciei și ai Norvegiei, care și-au adjudecat cîte o victorie.

Reprezentativa României își datorează succesul — în bună parte — **comportării excelente a canoiștilor,** care, concurînd în patru probe, au trecut primii linia de sosire de tot atîtea ori. Deosebit de interesantă și spectaculoasă a fost, printre altele, disputa la viteză a canoelor de simplu, în care revelația sezonului, juniorul **I. Patzaichin** și-a întrecut — în urma unei curse plină de dinamism — colegul de reprezentativă **Serghei Covaliov,** cu numai 3 zecimi de secundă. Foarte atrăgătoare a fost și proba de **caiac 4 — 1 000 m.** Ea a prilejuit cvartetului român **Mihai Țurcaș, Anton Calenic, Dimitrie Ivanov, Ch. Covaliov** un strălucit succes în fața celui mai bun echipaj sovietic, candidat la medalia de aur la J.O. De altfel, trebuie spus că sportivii noștri au reușit să se impună în **trei probe olimpice: canoe simplu, dublu și caiac 4.** În proba de caiac dublu 1000 m, echipajul nostru **Aurel Vernescu—Afanasie Sciotnic,** cu toate eforturile depuse, nu a putut obține decît locul II, fiind depășit de cuplul **Saporenko—Morozov** care, cel puțin în acest concurs, a demonstrat o formă de zile mari. În fine, mai adăugăm că reprezentativa U.R.S.S. a obținut același număr de victorii ca și cea română, în urma celor trei succese ale caiacistelor.

PRINCIPALELE REZULTATE TEHNICE: **masculin canoe 1-1 000 m** — 1. I. Patzaichin (România) 4:39,7, 2. S. Covaliov (România) 4:40,0, 3. Lebenov (Bulgaria) 4:52,2 ...7. A. Butelchin (România) 4:58,6; **caiac simplu 1 000 m** — 1. Saporenko (U.R.S.S.) 4:10,4, 2. Lange (R.D.G.) 4:13,1, 3. Will (R.DG.) 4:13,3... 6. A. Conțolenco (România) 4:16,4; **caiac dublu 1 000 m** — 1. Saporenco, Moruzov (U.R.S.S.) 3:43,3, 2. A. Vernescu, A. Sciotnic (România) 3:48,5, 3. Obraztov, Stestenko (U.R.S.S.) 3:49,1... 5. A. Conțolenco, H. Ivanov (România) 3:51,1; **canoe dublu 1 000 m** — 1. S. Covaliov, I. Patzaichin (România) 4:14,4, 2. Kaleghin, Tribaț (U.R.S.S.) 4:18,3, 3. M. Ionescu, C. Manea (România) 4:19,5, 4. P. Maxim, A. Simionov (România) 4:22,3; **caiac 4-1 000 m** — 1. România (M. Țurcaș, A. Calenic, D. Ivanov, Ch. Covaliov) 3:24,3, 2. U.R.S.S. (Kujikov, Kazanov, Medveev, Kariuhin) 3:26,3, 3. R.D. Germană (Will, Wentzke, Ebeling, Riedrich) 3:29,7; **canoe dublu 10 000 m** — 1. P. Maxim, A. Simionov (România) 48:56,1, 2. Seidlitz, Lindelöw (Suedia) 49:17,9, 3. Kuzmin, Makarenko (U.R.S.S.) 49:52,7, ...5. M. Ionescu, C. Manea (România) 51:01,0; **canoe simplu 10 000 m** — 1. A. Butelchin (România) 51:49,1, 2. Emanuelson (Suedia) 51:55,3, 3. Polacek (Cehoslovacia) 53:25,9; **caiac dublu 10 000 m** — 1. Sobi, Johansson (Norvegia) 42:22,10, 2. A. Conțolenco, H. Ivanov (România) 42:32,8, 3. Zimeny, Janus (Polonia) 42:36,2; **caiac simplu 10 000 m** — 1. Mara (Cehoslovacia) 45:52,5, 2. Olssen (Norvegia) 46:01,7, 3. Șuller (Cehoslovacia) 46:10,4 ... 8. I. Irimia (România) 47:28,8; **feminin caiac dublu 500 m** — 1. Piniaeva, Seredina (U.R.S.S.) 2:01,5, 2. Viorica Dumitru, Valentina Serghei (România) 2:03,1, 3. Kirjanova, Maliarenko (U.R.S.S.) 2:04,2; **caiac simplu 500 m** — 1. Piniaeva (U.R.S.S.) 2:13,3, 2. Seredina (U.R.S.S.) 2:13,9, 3. Maliarenko (U.R.S.S.) 2:14,1; **caiac simplu 5 000 m** 1. Miliarenko (U.R.S.S.) 26:34,1, 2. Sydlowska (Polonia) 26:40,4, 3. Kirjanova (U.R.S.S.) 26:52,0. La ultimele două probe țara noastră nu a prezentat echipaje.

Bill Steinkraus, căpitanul echipei S.U.A., pe calul său de 8 ani Snowbound. Această săritură perfectă a adus echipei hipice a S.U.A. victoria în Cupa Națiunilor „Prințul de Wales", desfășurată pe stadionul Wembley din Londra. Pe locurile următoare s-au clasat echipele Angliei și R.F. a Germaniei.

Echipa masculină de volei a României învinsă cu 3-0 la Halle

BERLIN, 28 **(prin telefon).** Duminică seara s-a desfășurat la Halle primul meci dintre reprezentativele masculine de volei ale R. D. Germane și României. Gazdele au repurtat o victorie facilă, cu 3—0 (15—6, 15—7, 15—10). În primele două seturi, jocul a fost la discreția jucătorilor germani. În setul al treilea, învingătorii au condus la un moment dat cu 13—3! Românii au remontat pînă la 10, dar apoi nu au mai reușit să realizeze nici un punct. Au arbitrat **Sipos** (Ungaria) și **Pohle** (R.D.G.). Echipa României a folosit următorul lot: **Udișteanu, Bartha, Drăgan, Schreiber, Iorga, Christiani, Porosnicu, Ganciu, Crețu, Bîrda.**

GÖTZ HERING
Redactor la „Deutsches Sportecho"

telex-radio-telefon

IN PENULTIMA RUNDĂ (a 8-a) a turneului final al campionatului mondial studențesc de șah de la Ybbs (Austria), echipa României a terminat la egalitate 2—2 cu selecționata R.D. Germane. Alte rezultate: U.R.S.S. — Bulgaria 2½—1½; R.F. a Germaniei — Cehoslovacia 2—2; Islanda — S.U.A. 2½—1½. În clasament continuă să conducă echipa U.R.S.S. cu 21½ puncte. Echipa României ocupă locul șapte cu 15 puncte. În grupa B, reprezentativa Israelului a învins cu 2½—1½ echipa Angliei și ocupă primul loc.

■

ÎN SEMIFINALELE turneului internațional de tenis de la Hilversum (Olanda), jucătorul maghiar Istvan Gulyas l-a învins cu 12—10, 4—6, 6—4, 4—6, 7—5 pe olandezul Tom Okker. La dublu bărbați, tot în semifinale, jucătorii cehoslovaci Kodes, Kukal au eliminat cu 9—7, 3—6, 6—1 cuplul Ion Țiriac, Bob Maud.

■

CIUDAD DE MEXICO 28 (Agerpres). — Potrivit unei știri transmise de agenția France Presse, pentru prima oară în istoria Jocurilor Olimpice femeile vor fi admise să participe la probele de tir cu prilejul Olimpiadei de la Ciudad de Mexico. Uniunea internațională de tir a abrogat recent articolul 29 din regulamentul olimpic prin care femeilor le era interzisă participarea la întrecerile de tir.

■

YACHTUL AMERICAN „Indigo" a fost declarat cîștigător absolut al regatei „Transatlantic Race" desfășurată pe traseul Bermude — Travemunde (R.F. a Germaniei). „Indigo" a fost condus de „Scrubbie" Wellmann, un navigator din Cleveland (S.U.A.) în vîrstă de 76 de ani, care a traversat pentru prima oară Oceanul Atlantic într-o ambarcațiune cu pînze.

■

LA KIEV s-au întîlnit echipele olimpice masculine de volei ale U.R.S.S. și Japoniei. Voleibaliștii sovietici au terminat învingători cu scorul de 3—0 (15—9, 15—13, 15—5).

■

REZULTATE din prima zi a concursului internațional de atletism de la Siena: **masculin:** greutate: Gușcin (U.R.S.S.) 18,96 m; lungime: Kalocsay (Ungaria) 7,55 m; suliță: Sidlo (Polonia) 84,40 m: 200 m: Ronnie Smith (S.U.A.) 20,8; **feminin:** suliță (Polonia) 56,40 m; 80 m garduri: Panerai (Italia) 10,9; 200 m: Govoni (Italia) 24,4; greutate: Cijova (U.R.S.S.) 17,78 m.

● **LA CARACAS, echipa masculină de volei a Franței a dispus de selecționata Venezuelei cu 3—0 (17—15, 15—4, 15—11).**

● **ALTE REZULTATE** la atletism. **La Kouvola:** Nevala (Finlanda) 82,40 m la suliță: **la Stockholm:** Lundmark (Suedia) 2,17 m la înălțime.

● **ÎNTÎLNIRI** internaționale la fotbal: Schalke 04 — Rapid Viena 2—2; Borussia Dortmund — Dukla Praga 1—0.

● **RECORDURI finlandeze la natație: MARJATA HARA a realizat pe 200 m liber 2:17,6, iar pe 400 m liber 4:46,2.**

● **DENIS HULME** a cîștigat concursul automobilistic de la Silverstone (Anglia), realizînd o medie orară de 184 km pe un circuit de 65 ture.

● **CIȘTIGĂTORII turneului de tenis de la Copenhaga: simplu bărbați, LESCHLY (3—6, 4—6, 6—1, 6—2, 6—3 cu Mulligan); simplu femei, INGER BUCHWALD (6—1, 6—2 cu Anne Soerensen.).**

● **CONCURSUL** internațional de tenis de la Montana (Elveția) a fost cîștigat la simplu bărbați de danezul **Torben Ulrich,** care a dispus în finală de australianul Ken Fletcher cu 1—6, 6—4, 6—1.

● **CAMPIONATUL de fond rezervat rutierilor profesioniști din Belgia a revenit lui Julien Stevens, care a parcurs 257 km în 6h 12:40. Ferdinand Bracke a sosit la 3 lungimi de învingător, iar Eddy Merckx a ocupat locul al 11-lea, la 24 de secunde de campion.**

REINTRAREA LUI JIM RYUN

NEW YORK (Agerpres). — După o absență îndelungată, multiplul recordman mondial, atletul Jim Ryun a luat startul ieri în proba de 880 yarzi. Ryun (favorit la J.O. în proba de 1500 m) a terminat pe primul loc, cu timpul de 1:47,9.

Concursul a avut loc la Flagstaf (statul Arizona — S.U.A.) centrul de pregătire al sportivilor americani pentru J.O. Localitatea Flagstaf este situată la o altitudine de 2105 metri, aproximativ egală cu cea a orașului Ciudad de Mexico.

BOXERI ROMÂNI PESTE HOTARE

● După turneul speranțelor olimpice de la Leningrad, „tineretul" are în perspectivă noi partide internaționale. Astfel, în luna septembrie selecționata țării noastre va pleca într-un turneu în R.F. a Germaniei, iar în luna decembrie se va deplasa în Italia, unde va întîlni echipa similară a acestei țări.

● „Olimpicii" bulgari vor susține ultimele verificări înaintea J.O. din Mexic, cu prilejul turneului „Stranjata", ce se va disputa la Sofia, între 30 august și 1 septembrie. Au fost invitați pugiliști din Iugoslavia, U.R.S.S., România și Ungaria, la cîte șase categorii de greutate. Federația noastră de box a propus forului bulgar de specialitate să accepte 11 boxeri. În acest caz la turneul de la Sofia va fi prezentă întreaga garnitură olimpică română: **Vasile Drăgan, Constantin Ciucă, Nicolae Giju, Constantin Stanef, Calistrat Cuțov, Vasile Antonio, Victor Silberman, Ion Covaci, Gheorghe Chivăr, Ion Monea și Ion Alexe.**

● Marți vor pleca în Ungaria boxerii noștri care vor lua parte la turneul internațional de la Balaton. Antrenorul Eugen Füresz va urca în ring următorii „cinci": **Ștefan Ispas, Constantin Buzuliuc, Miron Tudor, Valeriu Prodan și Arpad Majai.**

PETRE CÎRTOG A CÎȘTIGAT TURNEUL MEMORIAL „MARKO MANASTISKI"

SUBOTICA 28 (prin telefon). Duminică la prînz a luat sfîrșit turneul memorial „Marko Manastiski". Au participat patru formații: Altona Treleborg (Suedia), Wisloka Rzeszow (Polonia), C.F.R. Timișoara și Spartak Subotica. Avînd o comportare excelentă, **Petre Cîrtog** a cîștigat concursul individual desfășurat la categoria ușoară. Sportivul timișorean a realizat trei victorii și un meci nul. Paralel a avut loc și întrecerea pe echipe, C.F.R. Timișoara clasîndu-se pe locul secund. REZULTATE: C.F.R. Timișoara cu Spartak Subotica 6—6, cu Altona Treleborg 12—2, cu Wisloka Rzeszow 7—7.

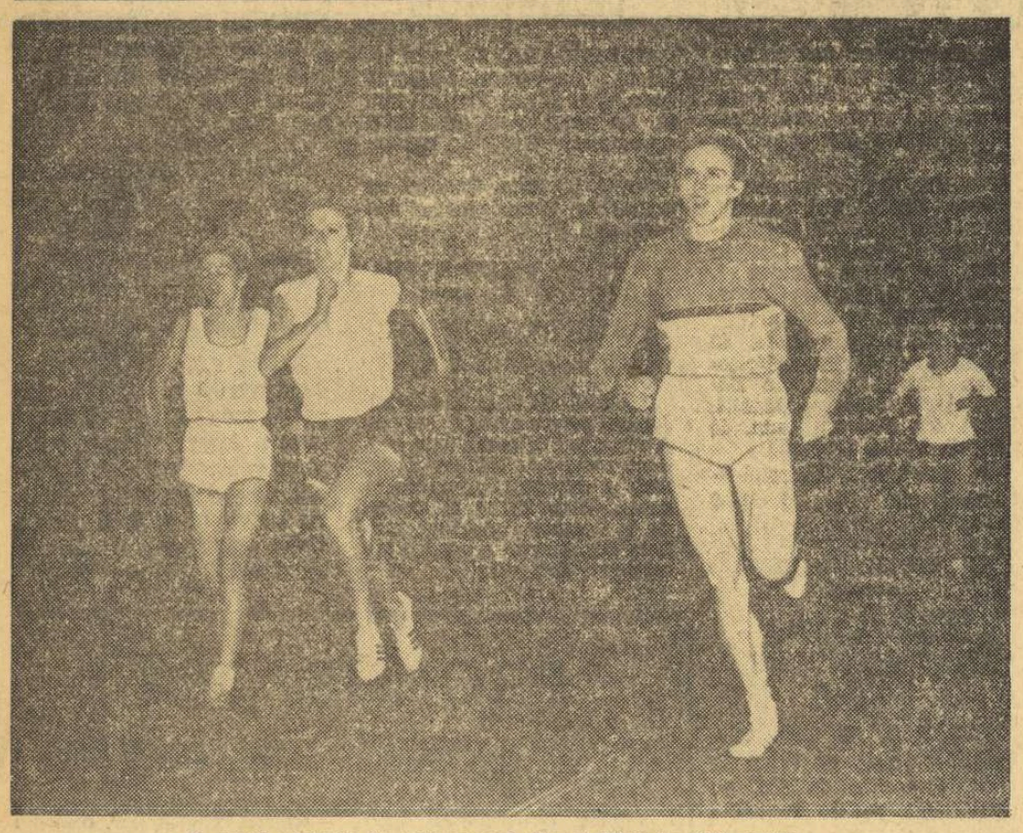

O nouă victorie în palmaresul Ilenei Silai, la 800 metri.

În zona „Cupei Galea": Italia-România 4-1

MARIANSKE LAZNE, 28 (prin telefon). Întrecerile de tenis ale zonei semifinale cehoslovace din cadrul „Cupei Galea" s-au încheiat. Italia s-a clasat pe primul loc și deci s-a calificat pentru turneul final de la Vichy. Locurile următoare au fost ocupate de reprezentativele României, Cehoslovaciei și Poloniei. În ultimele partide, Italia a învins România cu 4—1, iar Cehoslovacia — Polonia 5—0.

Cele două meciuri de simplu dintre tenismanii italieni și români desfășurate duminică s-au terminat cu următoarele rezultate: Di Matteo — Santei 6—2, 6—3, Tocî—Marcu 6—3, 6—4.

Jucătorii italieni, mai rutinați ca urmare a unei activități competiționale mai intense, s-au arătat mai siguri pe lovituri, au acționat mai degajat.

Nici Santei și nici Marcu nu s-au lăsat mai prejos, dar ei au fost nevoiți să cedeze în cele din urmă în fața unor adversari superiori. Totuși și duminică jucătorii români au avut posibilitatea să realizeze scoruri mai strînse și chiar să cîștige vreun set. De exemplu, în setul I din partida cu Di Matteo, Santei a pierdut două ghemuri de la 40—15 și 30—0, iar în setul secund, el a avut 2—1 și 40—0. La fel și Marcu: în setul I cu Toci a condus cu 3—1 și 30—0.

AU ÎNCEPUT ZILELE FESTIVALULUI

(Urmare din pag. 1)

La cuvîntul Rodolfo Machini, președintele F.M.T.D., care declară deschis cel de-al IX-lea Festival Mondial al Tineretului și Studenților.

La tribună urcă Tran Van Hue care, în numele tineretului din Vietnamul de Sud mulțumește tuturor delegaților aflați la Sofia, ca și sutelor de milioane de oameni de bunăcredință din întreaga lume, pentru solidaritatea arătată în lupta grea pe care poporul vietnamez o duce împotriva imperialistilor americani și a sateliților lor.

Participanții sînt salutați de tovarășul Todor Jivkov, prim-secretar al C.C. al P.C.B., președintele Consiliului de Miniștri al R. P. Bulgaria.

Are loc apoi o solemnitate în cadrul căreia un grup de tinere și tineri finlandezi predau reprezentanților tineretului bulgar steagul Festivalului. În acordurile Imnului F.M.T.D., steagul este înălțat pe catarg. Apoi, în timp ce se ridică drapelul țării gazdă, este intonat Imnul de Stat al R. P. Bulgaria.

Sosește ștafeta internațională care, străbătînd cele opt capitale gazde ale festivalurilor precedente, aduce flacăra Festivalului. Cinstea de a o aprinde pe stadionul Vasil Levski îi revine luptătorului Boian Radev, maestru emerit al sportului, fost campion mondial și olimpic. Din torța sa, mai mulți tineri preiau focul spre a-l purta prin ștafete către toate locurile unde vor avea loc întrecerile sportive ale Festivalului.

Delegațiile se retrag și pe stadion se desfășoară o frumoasă demonstrație de gimnastică, efectuată de 9 000 de sportivi și sportive din Bulgaria.

Pînă seara tîrziu în oraș au continuat serbările și dansurile de masă. Prima zi a Festivalului a fost frumoasă și vibrantă.

Conferința de presă a delegației române

Ieri dimineața, la sediul delegației române, din orășelul studențesc, a avut loc o conferință internațională de presă, la care au participat numeroși ziariști prezenți la Festival.

În cadrul conferinței a luat cuvîntul Ion Iliescu, prim secretar al C.C. al U.T.C., ministru pentru problemele tineretului din România, care a vorbit despre pregătirile făcute în țara noastră pentru cel de al IX-lea Festival.

Primul secretar al Comitetului Central al U.T.C. a expus punctul de vedere al delegației noastre în ceea ce privește caracterul și rolul Festivalului. Delegația română apreciază că Festivalul trebuie să fie o manifestare largă, reprezentativă, deschisă tuturor forțelor progresiste ale tinerei generații, fără nici o deosebire de orientare politică, fără discriminări sau îngrădiri.

„Reprezentanții tineretului român — a subliniat vorbitorul — vor depune toate eforturile pentru a-și aduce o contribuție activă constructivă la reușita deplină a acestei reuniuni, pentru ca ea să se desfășoare într-un spirit de înțelegere, colegialitate și respect reciproc pentru triumful ideilor de pace, prietenie și solidaritate".

Ministrul pentru problemele tineretului din România a răspuns apoi numeroaselor întrebări care i-au fost puse, s-a întreținut cordial cu participanții la conferință.

REZULTATE VALOROASE ȘI ÎN ZIUA A DOUA A „INTERNAȚIONALELOR"

(Urmare din pag. 1)

fi fost poate la start nume mari, ca altădată, dar s-au realizat în schimb rezultate mari. Și faptul că au fost stabilite 10 recorduri ale competiției este și el o dovadă în acest sens.

REZULTATE TEHNICE:

Ciocan: E. Samuels (Cuba) 67,60 (55,04 — 64,44 — 63,44 — 63,30 — 64,82 — 67,60), S. Ecksmidt (Dozsa Budapesta) 66,64, Gh. Costache (România) 62,28, S. Stiglici (Iugoslavia) 61,78, P. Urlando (Italia) 61,26, V. Tibulschi (România) 59,88, V. Bernardini (Italia) 59,70;

20 km marș: H. Szăps (R.D.G.) 1h 30:07, L. Caraiosifoglu (România) 1h 31:22,6 — **nou record republican,** N. Maxim (România) 1h 33:14, V. Ilie (România) 1h 34:39, V. Such (Dinamo Buc.) 1h 35:34, M. Perșinaru (P.T.T.) 1h 36:56, I. Găsitu (Steaua) 1h 37:55. O. Dragomir (Șc. sp. Sibiu) 1h 38:42, V. Farcaș (Metalul Buc.) 1h 39:28;

200 m: R. Banthorpe (Anglia) 21,1, B. Toomey (S.U.A.) 21,2, L. de Winter (Olanda) 21,3, I. Moreno (Chile) 21,3, J. Morales (Cuba) 21,5;

200 m femei: F. Romay (Cuba) 23,7, D. James (Anglia) 23,9, V. Peat (Anglia) 23,9, M. Goth (România) 24,2 — **nou record republican de junioare,** I. Petrescu (România) 24,8;

400 mg: D. Hemery (Anglia) 50,4, V. Jurcă (România) 51,9, I. Rățoi (România) 52,0, S. Gordon (Chile) 52,2, Z. Ringhoffer (Dozsa Budapesta) 52,5, D. Cosma (România) 54,5;

înălțime femei: S. Hrepevnik (Iugoslavia) 1,70, V. Bonci (România) 1,70, C. Popescu (România) 1,65, R. Kosarevska (Bulgaria) 1,60, D. Radu (Steaua) 1,60;

800 m: Gh. Ungureanu (România) 1:51,7, I. Damaschin (România) 1:52,6, N. Gagiu (România) 1:54,2, P. Lupan (România) 1:55,6, V. Nagy (Dozsa Budapesta) 1:56,5, C. Oană (Dinamo Buc.) 1:57,5, C. Pascale (Metalul Buc.) 1:57,5;

3 000 m obstacole: Z. Vamoș (România) 8:54,4, A. Risa (Norvegia) 8:59,6, I. Căpraru (România) 9:00,6, A. Labidi (Tunisia) 9:03,6, W. Willems (Olanda) 9:05,8, Gh. Cefan (România) 9:16,0;

lungime: V. Mureșan (România) 7,49, V. Sărucan (România) 7,48, K. Flocstad (Norvegia) 7,41, J. Hernandez (Cuba) 7,36, M. Zaharia (România) 7,32, D. Bădini (România) 7,29;

greutate femei: M. Lange (R.D.G.) 17,37 (17,03—17,36—17,37 — D — 17,27—D), M. Ciorbova (Bulgaria) 16,26, A. Sălăgean (România) 16,05, J. Kleiber (Dozsa Budapesta) 15,04, L. Lykova (Bulgaria) 14,71, E. Elic (România) 14,54, J. Stugner (Ungaria) 14,26, A. Gurău (Progresul Buc.) 14,05;

disc: F. Tegla (Ungaria) 57,76 (55,94 — 57,72 — 57,24 —D—57,76—57,34), I. Naghi (România) 56,90, J. Farago (Ungaria) 54,70, D. Thorith (R.D.G.) 54,52 (campionul european a avut 5 aruncări depășite!), E. Hubacher (Elveția) 53,64, T. Artarski (Bulgaria) 52,70, V. Sălăgean (România) 51,02;

Suliță femei: M. Peneș (România) 57,16 (D—D—49,90—57,16 — R—R), H. Schulze (R.D.G.) 56,10, H. Börner (R.D.G.) 53,98, I. Stancu (România) 50,56, E. Prodan (C.A.U. Buc.) 49,70, V. Lairane (U.R.S.S.) 49,56, S. Moritz (România junioare) 48,68, L. Molova (Bulgaria) 48,32.

5 000 m: M. Gammoudi (Tunisia) 14:14,6, A. Zairi (Tunisia) 14:17,0, W. Pinka (U.R.S.S.) 14:17,8, O. Scheible (St. r. Brașov) 14:19,2, A. Barabaș (România) 14:19,6, I. Rusnac (România) 14:26,0, I. Cioca (România) 14:29,6, G. Mesimertzis (Grecia) 14:37,2, N. Opdenoordt (Olanda) 14:41,8, D. Vuros (Grecia) 14:58,4.

400 m femei: A. Louer-Hinten (Olanda) 54,1, I. Silai (România) 55,6, Z. Robaszewska (Polonia) 56,2, G. Chodorek (Polonia) 57,4.

4x400 m: Cuba 3:09,8, Anglia 3:11,4, România 3:16,5, România juniori I 3:22,1, România juniori II 3:22,3.

Atletismul pe cel mai înalt catarg

(Urmare din pag. 1)

moudi, nepăsător la altitudine și vreme.

Ultimul tur într-o probă de alergare este vestit de un clopot.

De ce nu cu pistolul? — întreabă un spectator din București.

— Așa e la noi la munte. îi răspunde un brașovean. Cu clopote și... tălăngi.

O mare și plăcută surpriză a fost apariția și comportarea decatlonistului de valoare mondială Bill Toomey la 200 metri, unde nu a fost departe de victorie.

— Ce părere ai? — îl întreb pe un sprinter de lîngă mine.

— Nu mă surprinde. Cu 10,3 pe o sută de metri și 46,4 pe 400 metri, de ce n-ar alerga 21 secunde pe 200 metri?

Probabil, pentru Toomey, decatlonul ar trebui să aibă... ceva mai multe probe!

Pe nesimțite, se scurg ultimele probe. Se înfruntă pașnic și generos popoarele și rasele lumii.

Tompetele vestesc ultima premiere. Înserarea a căzut dincolo de liniile de marcare ale suliței. Munții și brazii, atît de tăcuți de obicei, de data aceasta șoptesc. S-ar putea să nu comenteze și ei cea de a XVII-a ediție a campionatelor internaționale de atletism, la care au fost martori?

În C.C.E. la tenis de masă:

Virum Copenhaga - C.S.M. Cluj, în primul tur

După „Liga europeană", iată că și într-o altă competiție internațională continentală au fost stabilite primele meciuri. Este vorba de „Cupa campionilor europeni".

Bărbați (17 formații, ediția a IX-a): tur preliminar: Amiens (Franța) — Birmingham (Anglia); **turul I:** Slavia Praga cu învingătoarea meciului Amiens — Birmingham, Strassenbahn Viena — Cerveno Zname Sofia, Carl Zeiss Jena (R.D.G.) — Nedlloyd (Olanda), Vasutas Budapesta — Maccabi Antwerp (Belgia), Olympia Ljubljana — Red Boys Differdange (Luxemburg), Wega (Finlanda) — Essen (R.F.G.), Spojnia Varșovia — Mariestads Bois (Suedia), Virum Copenhaga — **C.S.M. CLUJ.**

Femei (10 echipe, ediția a VI-a): turul I: Aussenhandel Berlin — X (nu are joc în primul tur), Spartak Pleven — Mladost (Iugoslavia), **VOINȚA ARAD** — X, Polizei Viena — X, La Palette Brüxelles — X, Kaiserberg Duisburg (R.F.G.) — X, Boulogne Billancourt Paris — Ferencvaros Budapesta, Sparta Praga — X.

Primele echipe, atît la băieți cît și la fete, joacă acasă. Datele competiției sînt următoarele: **turul I:** pînă la 13 octombrie, **sferturi de finală:** pînă la 8 decembrie, **semifinalele:** pînă la 8 februarie 1969, **finalele:** pînă la 29 martie 1969.

Tiparul I. P. „Informația" str. Brezoianu 23—25.

40365

PROLETARI DIN TOATE ȚĂRILE, UNIȚI-VĂ!

Redacția și administrația: str. Vasile Conta nr. 16, tel. 11.10.05, interurban 72 și 286. Telex sportrom buc. 180.

sportul

4 pagini 30 bani

Anul XXIV Nr. 258 (5692) ZIAR AL CONSILIULUI NAȚIONAL PENTRU EDUCAȚIE FIZICĂ ȘI SPORT Marți 30 iulie 1968

„MARELE PREMIU CARPAȚI" ȘI „CUPA NAȚIUNILOR" LA TIR

Poligonul Tunari va găzdui, între 3 și 6 septembrie, două competiții de mare amploare. Este vorba de „Marele Premiu Carpați" — pentru talere și skeet și „Cupa Națiunilor" — pentru skeet. Au fost lansate invitații la 28 de federații din Europa, Asia și America de Sud. Pînă acum au răspuns afirmativ forurile de resort din Franța, Italia, Grecia, Polonia, Siria. In concursul „Marele Premiu Carpați", atît la talere cît și la skeet, se acordă premii primilor zece clasați. De asemenea, F.I.T.A.S.C. va oferi „Cupa Națiunilor" campionului absolut la skeet.

„Internaționalele" de atletism de la Poiana Brașov — CONFIRMĂRI ȘI NĂDEJDI PENTRU J.O.

In cursa de obstacole plutonul este condus de norvegianul **Arne Risa**. Zoltan Vamoș (cîștigătorul cursei) se află încă în zbor
Foto: TH. ROIBU

Cu 78 zile înaintea startului olimpic, „internaționalele" de atletism ale României au constituit un bun prilej de verificare pentru unii concurenți, care au de acum pe pașaport viza de intrare în Mexic, iar pentru alții, o nouă tentativă de a se impune în atenția selecționerilor loturilor respective. Și — în pofida condițiilor grele de concurs — considerăm, alături de mulți dintre participanți, că testul preolimpic al „internaționalelor" noastre a fost concludent. În această privință, aprecierea făcută de **dl. Adriaan Paulen**, președintele Comitetului european din I.A.A.F., sintetizează în mod corespunzător situația: **„Socotesc că pentru toți cei ce vizează o călătorie în Mexic, vizita la Poiana nu a fost deloc turistică".**

Toți, dar absolut toți participanții la întreceri, care au în obiectivul lor concursurile de la Ciudad de Mexico, nu și-au drămuit cîtuși de puțin forțele pentru

Romeo VILARA

(Continuare în pag. a 2-a)

Liesel Westermann a făcut mult haz văzîndu-și caricatura în ziarul de duminică și ne-a rugat să-i transmitem felicitări colaboratorului nostru Neagu Rădulescu.

La start: Speranțele olimpice la gimnastică

Orașul de pe Someș se pregătește intens pentru remarcabilul eveniment programat aici în luna august: „Cupa speranțelor olimpice" la gimnastică. Tradițional pe agenda marilor întreceri europene și mondiale, anul acesta concursul va avea loc în țara noastră, la Cluj, în zilele de 16, 17 și 18 august. Un nou prilej, deci, pentru clujeni și pentru alți amatori de gimnastică din alte orașe ale țării de a urmări exerciții de mare spectaculozitate, la toate aparatele. Vîrsta timpurie la care tinerii și tinerele execută astăzi elemente foarte dificile constituie un element în plus de atracție pentru acest concurs, la care și-au anunțat prezența tineri gimnaști din numeroase țări europene.

Pentru echipele noastre, care s-au remarcat în ultimul timp printr-o comportare frumoasă și prin rezultate meritorii în concursuri internaționale, întrecerea de la Cluj reprezintă un nou prilej de a se afirma, de a-și îmbogăți palmaresul cu succese de prestigiu.

În foto: aspect de la pregătirea fetelor.

ÎN ZIARUL NOSTRU DE MÎINE

Ciclistii se pregătesc de start. Incepe o nouă zi din viața atît de agitată a „Turului Franței".

„MAREA BUCLĂ"

MAREA AVENTURĂ...

primul reportaj din serialul trimisului nostru special în „Tour de France", Hristache NAUM

Un episod din viața acestei mari competiții cicliste, o secvență din grandiosul spectacol care începe în zori și se încheie după miezul nopții.

O pagină de AUTOMOBILISM, TURISM, ALPINISM

• „Dacă am imita pe europeni, am strica frumusețea fotbalului..."

o scrisoare din Sao Paulo despre fotbalul brazilian

CONCEDIUL

Cîte proiecte legate de acele zile de relache care se cheamă concediu! Și cîte iluzii!

Speranța evaziunii din cotidian, a remontării fizice, a reconfortării prin odihnă sau îndeletnicirii specifice altor domenii decît cele în care se activează permanent, satisfacerea unor bucurii sau dorințe amînate — iată cîteva deziderate legate de vacanță, perioadă mult așteptată, la care fiecare visează cu luni de zile înainte și pe care o retrăiește, reactualizînd-o în amintiri, încă alte luni după aceea.

Reușita unui concediu ține, indiscutabil, de felul cum fiecare știe să-și organizeze timpul, să-și aleagă locul — cel mai potrivit — și companionii, cei mai agreabili. Ideale sînt cazurile cînd totul a fost realizat conform unei dorințe inițiale, cînd, în final, s-a putut exclama: „minunat".

Nu de puține ori, însă, concediul, cu preparativele lui îndelungate și indecisele plecări, devine un calvar. Și asta, în special, pentru femei. Zile de-a rîndul, în spiritul lor gospodăresc, împachetează și despachetează, refac în ceasurile premergătoare plecării, călătoresc obosite, descind apatice sau iritate, se acomodează greu, ca imediat după aceea să fie prinse de grijile reîntoarcerii, în vederea căreia trebuie să se agite iarăși (dacă nu cumva o problemă nerezolvată le solicită un drum tocmai în miezul vacanței).

Cît privește mișcarea — exercițiul fizic — ignorată tot anul din cauza lipsei de timp sau redusă la scurte plimbări, ea rămîne în continuare sacrificată, deși i se prevăzuseră ceasuri de compensații. Totul se reduce astfel la rotații în jurul cearceafului de plajă sau la botezuri fricoase în apa sărată — în cazul sejurului la mare — la scurte plimbări în jurul cabanelor (acuzîndu-se fobia altitudinii sau revolta traumatismelor) în cazul plecărilor la munte. Jocurile cu mingea, sînt, de obicei, excluse (ele sînt apanajul tinereții, și încă a celei exuberante), bicicleta nu mai este modernă sau nu mai cadrează cu vîrsta, înotul este cunoscut de foarte puține.

Suveran devine automobilul, excelentul „robot" care te ia și te lasă la scară, care-ți dă impresia falsă a unei reale plimbări remontante.

Care este, în cazul acesta, cîștigul? Minim!

Silueta, la care fiecare femeie este sensibilă și pretențioasă, nu este ajutată cu nimic, nu este înlăturată (sau subminată) nici una din cauzele care anunță obezitatea, oboseala, nevrozele, astheniile.

Desigur, cazurile amintite — și pe care le presupunem rare — sînt în contradicție cu simțul ager și întreprinzător al femeii, cu tendința ei spre frumusețe și tinerețe veșnică.

Pentru că, înainte de oricine și orice, ele însele trebuie să vegheze ca atributele feminității să nu fie cu nimic știrbite.

Și concediul este un mijloc ideal de regăsire și dialog cu sine, de verificări și completări utile.

Totul este să știi numai cum să-l folosești.

Nușa MUȘCELEANU

Cele 8 minuni ale fotbalului

Fază din jocul final al C.M. din 1938. Italienii Foni și Andreolo îl protejează pe portarul Olivieri care se pregătește să prindă balonul. In acest meci, squadra azzurra a învins Ungaria cu 4—2, devenind pentru a doua oară consecutiv campioană a lumii.

CITIȚI, ÎN PAGINA A 3-a, CONTINUAREA SERIALULUI NOSTRU

• Apare o nouă forță: Brazilia • Leonidas — „diamantul negru" • Extraordinarul event al Squadrei • O catastrofă aeriană îndoliază „il calcio" • Cînd un haitian învinge Anglia!

IN SPATELE PORȚII!

Portarul Stelei, Haidu, a suferit cu trei săptămîni în urmă o intervenție chirurgicală, la picior (operație de menisc). Aflat în convalescență, Haidu se deplasează zilnic la stadionul Ghencea pentru a urmări antrenamentele colegilor săi. Iată-l, împreună cu Șoo, într-o pauză. (Foto: O. ARCADIE).

SALA ELECTRICA LA DISPOZIȚIA SPORTIVILOR

S-a redeschis sala asociației sportive Electrica, din bd. 1 Mai nr. 41—43. Aci se pot face antrenamente de box, haltere, scrimă și tenis de masă, zilnic între orele 15—20. Sala dispune de dușuri, vestiare și echipament sportiv necesar practicării acestor sporturi.

A. SUCIU, pe primul loc în „Cupa orașelor" la ciclism

CONSTANȚA, 29 (prin telefon). Prima zi de concurs a celei de a 5-a etape a „Cupei orașelor" la juniori a programat o cursă cu start în bloc pe distanța de 80 km. Întrecerea, desfășurată luni dimineață, pe șoseaua spre Negru Vodă, a fost influențată de rafalele de vînt din față și lateral. Plutonul s-a fărîmițat încă din primii kilometri de rulaj. O acțiune bine organizată de reprezentanții Brăilei și Ploieștiului prilejuiește evadarea unui grup de 10 alergători care, la km. 25, are un avans de peste 500 m. La km 28, Șt. Ene, liderul competiției, se răstoarnă și nu mai poate continua cursa. Din acest moment, morișca fugarilor nu mai funcționează bine și joncțiunea se produce la km 33. La punctul de întoarcere, în față se află un grup de 18 alergători, din care, pe drum, vor rămîne 4, care nu rezistă ritmului. Ceilalți 14 își dispută sprintul final. Clasament: **1. A. SUCIU (BRAȘOV) 2h 06:30; 2. M. Hrisoveri (Brăila); 3. P. Cimpeanu (Buc.); 4. I. Selejan (Cluj); 5. V. Rusu (Cluj); 6. V. Stănilă (Ploiești)** — și ceilalți 8 în același timp cu învingătorul. Pe echipe, etapa a fost cîștigată de formația Bucureștiului. Marți dimineață are loc a doua cursă: 60 km pe șoseaua spre Tulcea.

Emil IENCEC

N. DOROFTEI — CAMPION DE ȘAH LA JUNIORI

La Brașov s-au încheiat aseară întrecerile finale ale campionatului republican de șah rezervat juniorilor. După dispute interesante, suceveanul *Nicolae Doroftei* — elev în clasa XI-a la liceul „Ștefan cel Mare" — s-a clasat pe primul loc. Prezent pentru a patra oară în finală, N. Doroftei a reușit, în sfîrșit, să obțină titlul de campion. În urma lui s-au clasat: 2. M. Tratatovici (Galați), la egalitate de puncte cu noul campion — 8,5 p., 3. A. Urzică (Buc.) 8 p., 4. A. Hîncu (Brașov) 6,5 p. etc.

C. GRUIA
coresp. principal

MÎINE, LA PITEȘTI:

F. C. ARGEȘ — BEERSCHOOT

La 6 august, clubul piteștean F. C. Argeș va împlini 15 ani de la înființare. În cinstea acestui eveniment, consiliul clubului a întreprins o serie de acțiuni, dintre care reținem: editarea unei broșuri în care este inserată activitatea din acești 15 ani, confecționarea unei frumoase insigne cu emblema clubului, precum și organizarea unor partide de fotbal de copii, juniori și seniori. Astfel, miercuri 31 iulie, la ora 17,30, F. C. Argeș va juca în compania formației belgiene Beerschoot (finalista „Cupei Belgiei"), iar duminică 4 august, la ora 17,30, F. C. Argeș va întîlni echipa Rapid.

SUB SEMNUL CERCURILOR OLIMPICE

OLIMPICII *în vizită la* sportul

Antrenorul federal VASILE CHELARU ne vorbește despre:

Stadiul actual al pregătirii loturilor de floretă reflectat în comportarea din campionatele individuale de scrimă

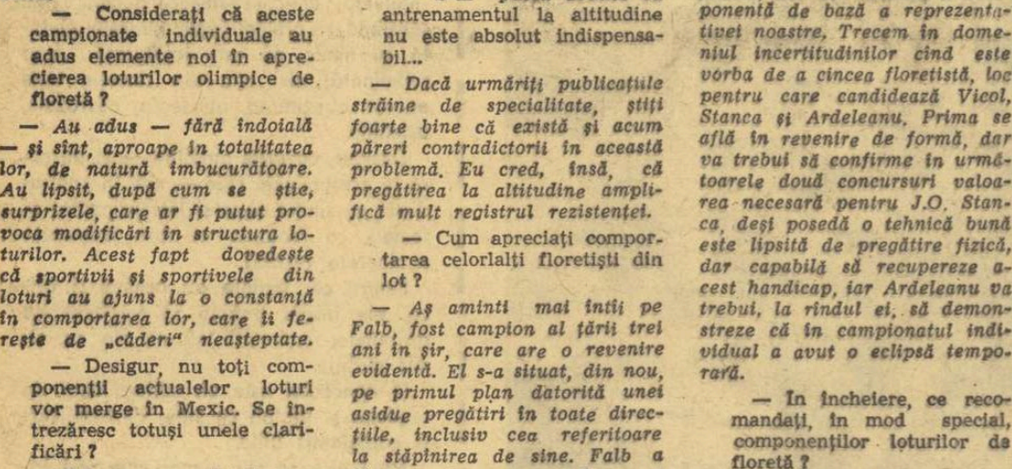

La o distanță de aproape trei luni de marea întrecere de la Ciudad de Mexico, recent disputatele campionate individuale de scrimă au constituit un important prilej de verificare a sportivilor care urmează să reprezinte România în concursurile de floretă (masculin și feminin) din cadrul J.O.

Pe această temă s-a axat discuția noastră cu tov. VASILE CHELARU, antrenor federal.

— Considerați că aceste campionate individuale au adus elemente noi în aprecierea loturilor olimpice de floretă ?

— Au adus — fără îndoială — și sînt, aproape în totalitatea lor, de natură îmbucurătoare. Au lipsit, după cum se știe, surprizele, care ar fi putut provoca modificări în structura loturilor. Acest fapt dovedește că sportivii și sportivele din loturi au ajuns la o constanță în comportarea lor, care îi ferește de „căderi" neașteptate.

— Desigur, nu toți componenții actualelor loturi vor merge în Mexic. Se întrezăresc totuși unele clarificări ?

— Să începem cu lotul masculin, căruia îi revine obligația de onoare de a apăra prestigiul de deținător al titlului mondial. Ionel Drîmbă s-a dovedit, din nou, cel mai bun floretist al nostru. Calitățile lui, cultivate printr-o extrem de conștiincioasă pregătire, fac din el scrimerul complex pe care d'Oriola îl admiră pe merit.

Tănase Mureșanu este, de asemenea, foarte conștiincios în pregătire și dotat cu o tenacitate remarcabilă. Știți, desigur, că din cauza unor probleme familiale el nu a putut participa la antrenamentele de altitudine. Or, în cadrul campionatului, nu s-a putut observa că el nu a beneficiat de acest stagiu de pregătire specială.

— S-ar putea deduce că antrenamentul la altitudine nu este absolut indispensabil...

— Dacă urmăriți publicațiile străine de specialitate, știți foarte bine că există și acum păreri contradictorii în această problemă. Eu cred, însă, că pregătirea la altitudine amplifică mult registrul rezistenței.

— Cum apreciați comportarea celorlalți floretiști din lot ?

— Aș aminti mai întîi pe Falb, fost campion al țării trei ani în șir, care are o revenire evidentă. El s-a situat, din nou, pe primul plan datorită unei asidue pregătiri în toate direcțiile, inclusiv cea referitoare la stăpînirea de sine. Falb a făcut unele progrese la acest capitol, dar va trebui să persevereze și mai mult pentru a ajunge să-și stăpînească nervozitatea în situațiile dificile și, mai ales, în aprecierea deciziilor de arbitraj.

Cu Mihai Țiu s-a lucrat, în special, în ceea ce privește orientarea tactică. De asemenea, trebuie să-și dozeze cu mai multă chibzuință energia pe care el o risipește pur și simplu.

Un început de clarificare avem în privința celui de-al cincilea component al lotului. În momentul de față, Hauckler se dovedește mai bun decît Ardeleanu care, deși este înzestrat cu multă vigoare, nu insistă suficient în perfecționarea tehnicii. Hauckler, în schimb, manifestă multă voință și a ajuns la o bună formă sportivă.

— Trecînd la lotul feminin, care sînt certitudinile și care incertitudinile ?

— Certitudinile sînt Iencic, cu tenacitatea ei binecunoscută, Orban-Szabo, cu o tehnică foarte bună, Drîmbă, cu un îmbucurător plus de maturitate sportivă. O indisponibilitate de moment a împiedicat-o pe Ana Ene să participe la campionat, dar ea rămîne o componentă de bază a reprezentativei noastre. Trecem în domeniul incertitudinilor cînd este vorba de a cincea floretistă, loc pentru care candidează Vicol, Stanca și Ardeleanu. Prima se află în revenire de formă, dar va trebui să confirme în următoarele două concursuri valoarea necesară pentru J.O. Stanca, deși posedă o tehnică bună este lipsită de pregătire fizică, dar capabilă să recupereze acest handicap, iar Ardeleanu va trebui, la rîndul ei, să demonstreze că în campionatul individual a avut o eclipsă temporară.

— În încheiere, ce recomandați, în mod special, componenților loturilor de floretă ?

— Să pună accentul pe pregătirea rezistenței specifice de concurs. Acest lucru îl recomand mai ales lotului feminin, care pare să trateze această problemă cu oarecare ușurință. Aș adăuga că floretistele noastre fruntașe fumează excesiv de mult (N.R. fapt remarcat, de altfel, și de semnatarul acestor rînduri, chiar în timpul desfășurării competițiilor), *ignorînd repetatele noastre recomandări în acest sens.*

Desigur, cu fiecare component în parte, se va continua lucrul pentru eliminarea unor deficiențe de ordin tehnic și tactic, pentru ceea ce am numi finisarea pregătirii lor, din toate punctele de vedere.

S. BONIFACIU

„Internaționalele" de atletism de la Poiana Brașov — confirmări și nădejdi pentru J.O.

(Urmare din pag. 1)

a putea realiza performanțe cît mai bune. Dave Hemmery ori Amalia Hinten-Louer, Mohamed Gammoudi ori Viorica Viscopoleanu, ca să ne referim doar la aceste exemple puteau obține victoria fără să fi făcut, poate, apel la ultimele picături de energie. Și totuși, nici unul dintre ei nu s-a mulțumit cu un rezultat oarecare, doar cu un loc pe podiumul de onoare, ci a tras din răsputeri pentru cifre care să însemne ceva. Din acest punct de vedere, fără nici un fel de exagerare, „C.I." din acest an au fost superioare marii majorități a edițiilor trecute ale acestei competiții internaționale. Apropierea Jocurilor Olimpice nu i-a lăsat indiferenți, deci, pe nici unul dintre competitorii de la Poiana Brașov !

★

Unii dintre cei care au asistat, la fața locului, la filmul „internaționalelor" și-au manifestat deschis regretul de a nu o fi putut vedea la lucru pe campioana europeană și ex-recordmana mondială Cristine Spielberg. Aceasta, datorită — desigur — faimei de care se bucură, cea care ar fi trebuit să însemne, după aprecierea lor, una dintre marile vedete ale reuniunii atletice din Poiana. Calculul este oarecum fals, căci puțini cunosc evoluțiile mai slabe, din ultimul timp, ale recordmanei R. D. Germane, care cu numai o săptămînă în urmă, la Leningrad, n-a putut obține decît un rezultat de 51 m !

În schimb, am avut prilejul să urmărim evoluțiile celei mai în formă aruncătoare de disc din R.D.G., tînăra **Karin Illgen** (60,30 m în acest an) care — pe lîngă calitățile fizice de necontestat — ar fi fost îndreptățită la primul loc și într-un eventual concurs de... frumusețe.

Karin și-a onorat rezultatele anterioare, obținînd 59,24 m, cu 6 cm mai mult decît actuala recordmană a lumii, vest-germana **Liesel Westermann,** pe care am văzut-o aruncînd vineri, la antrenament, 63 m. Westermann este în cercul de aruncare un veritabil titirez, ce se mișcă cu o viteză impresionantă, dar Illgen are atu-ul unei alonje superioare și o tehnică a lansării discului bine pusă la punct. Prof. Titus Tatu, cîntărind șansele celor două concurente în perspectiva J.O., apreciază că Illgen este cea mai îndreptățită să aspire la medalia de aur.

Festivitatea de premiere a fost fixată pe peliculă de un fotoreporter care ne-a spus — mîndru — că deține de pe acum... imaginea așezării pe podiumul olimpic de la Mexic. Poate să aibă dreptate ! Pentru că și **Lia Manoliu** s-a menținut la nivelul de înaltă performanță cu care ne-a obișnuit în acest sezon. Campioana noastră este, credem, în măsură să realizeze la Mexico două lucruri puțin obișnuite : a cincea sa participare olimpică și a treia medalie !

★

La capitolul speranțe pentru marea confruntare de peste Ocean, **Viorica Viscopoleanu** a mai oferit un plus de încredere. Ea se apropie cu pași siguri de momentul (pe care l-a ratat de puțin în Poiana) în care se va putea intitula recordmană a lumii. Cele două „depășite" de 6,71 m și 6,78 m probează, din plin, marile calități ale acestei atlete, de o constanță extraordinară.

A doua zi după întrecerea săritoarelor în lungime, Viorica ar fi dorit să concureze din nou, în compania băieților. Dar antrenorul Ion Söter s-a opus categoric : **„Tu trebuie să sari în competiții oficiale și nu în hors-concursuri, de la care n-ai de cîștigat aproape nimic !"**

Poate că la Sofia, ori poate că la „naționalele" de la Poiana Brașov (10—11 august), sau poate cu o altă ocazie, Viorica să reușească oficial marea performanță pe care-o visează și în scopul căreia se pregătește cu atîta seriozitate, cu atîta perseverență.

Dave Hemmery, candidat pentru o medalie la Mexic
Foto : R. Vilara

★

Mica delegație a atleților tunisieni, zgribulită de frigul și de umezeala pătrunzătoare, se arăta — prin conducătorul ei — puțin decepționată de faptul că purtătorul de drapel al țării lor, **Mohamed Gammoudi,** nu avea să se întîlnească cu nici unul dintre marii specialiști ai curselor de fond, cu viitorii săi adversari de la Olimpiadă.

Decepția n-a avut viață lungă, pentru că un alergător de talia lui Gammoudi a găsit totuși un adversar pe măsura pretențiilor sale, în persoana lui... Mohamed Gammoudi. Rezultatul ? Timpul înregistrat de el pe 10 000 m a fost superior celui cu care a cîștigat în 1967 „preolimpicul" din Mexic. Un admirabil exemplu, demn de faima atletului.

De altfel, tunisienii au produs o plăcută surpriză prin locurile fruntașe obținute și de **Ahmed Zammel Zairi,** de două ori al doilea la 5000 și 10 000 m.

★

Ultima probă din programul concursurilor, aruncarea suliței fete, a prilejuit **Mihaelei Peneș** reîntîlnirea cu „plutonul" fruntaș. Cu cei 57,16 m, campioana noastră olimpică poate privi cu mai multă încredere evoluția sa viitoare, mai ales că ea a avut și o încercare de 60 de metri, la care sulița nu s-a înfipt așa cum cere regulamentul. Cu o condiție însă : Mihaela să-și propună ca acești 57 de metri de duminică să constituie intrarea pe ultima „linie dreaptă" a cursei spre Mexico, cu medaliile sale !

★

Campionatele internaționale au fost o pistă de încercare pentru cei mai mulți dintre posibilii olimpici ai României. Rîndurile de față nu și-au propus trecerea în revistă a întregului nostru lot olimpic. În orice caz, considerăm că unii dintre ei au trecut cu brio și acest examen dificil, dar că pentru săptămînile următoare calitatea muncii și dozarea eforturilor vor trebui dirijate cu cea mai mare atenție, mai ales că Jocurile Olimpice au loc peste două luni și jumătate. În acest răstimp, pot fi îmbunătățite încă multe, multe lucruri.

Mulți atleți prezenți la Poiana Brașov se vor reîntîlni pe podium la Mexico!

— Declară dl. Adriaan Paulen —

Cînd și-a încheiat cariera de inginer de mine, la Treebeek, în provincia istorică olandeză, Limburg, dl. ADRIAAN PAULEN era, desigur, un om obișnuit cu vremea aspră. Referințele sale climaterice de astăzi privesc doar o circumstanță, aceea a Campionatelor internaționale de atletism ale României, de la Poiana Brașov, pe care le-a urmărit în calitate de președinte al Comitetului european al I.A.A.F. (Federația internațională de atletism, în prescurtare engleză).

— Păcat de timpul prea rece. Mă gîndesc în primul rînd la mușchii vînjoși și, paradoxal, fragili ai atleților, care au avut, desigur, de suferit. Cu ajutorul soarelui, care, din păcate, pare supărat vara aceasta pe toată Europa, am fi avut ocazia să vedem un concurs și mai frumos.

— Ar fi nedelicat să reproșăm capriciile vremii organizatorilor...

— Nici vorbă. Organizarea a fost foarte bună, chiar cu un plus de apreciere pentru eforturile depuse în condițiile atmosferice cunoscute. Terenul este poate prea mic pentru un concurs de anvergură, dar unde se putea găsi o ambianță mai avantajoasă pentru această perioadă de pregătiri febrile și de încordare nervoasă, înainte de Olimpiadă ? Doar o mie de metri ne despart de altitudinea orașului Mexico. Poiana este un loc ideal de preparație preolimpică. Iar pe platoul mexican nu ne vom plînge — cu ușurința cu care o facem acum — de diverse neprevăzute climatologice. Acolo nimeni nu mai poate acuza inadaptabilitatea, căci va fi prea tîrziu...

— Apropo de Jocurile Olimpice, ce impresii v-au stîrnit întrecerile de la Poiana ?

— Sînt convins că mă voi reîntîlni, dacă nu pe podiumul de premiere, în orice caz în Satul olimpic, cu o mulțime din atleții văzuți aici. În primul rînd, fetele din România : Viscopoleanu lasă o extraordinară impresie de forță și ambiție, iar Peneș a confirmat, în sfîrșit, valoarea de care începusem să ne îndoim. Apoi hurdlerul britanic Hemery, a cărui ușurință în trecerea garduri lor este uluitoare ; desigur, tunisianul Gammoudi, al cărui nume e nelipsit în fondul mondial, înconjurînd globul cu o dezinvoltură în care-l egalează doar Ron Clark și Keino ; și-apoi, acești surprinzători cubanezi — Samuels, sprinterul Ramirez — care se vor simți, desigur, mult mai aproape de casă decît noi toți europenii. Mai e și atleta noastră, Lia Louer, dar și multe alte olandeze care au rămas acasă, pregătindu-se pentru campionatele naționale de săptămîna viitoare. Și, firește, în fruntea listei, minunatele aruncătoare de disc Illgen și Westermann, cărora le-aș adăuga pe Lia Manoliu pentru longevitatea ei sportivă excepțională. Nu m-ar mira dacă după a cincea ei participare olimpică ar fi distinsă cu prețiosul trofeu Mohammed Taher, oferit de C.I.O., pe care-l dețin mi se pare doar două alte atlete : Fanny Blankers-Koen și Iolanda Balaș. Îi doresc Liei Manoliu din toată inima această distincție.

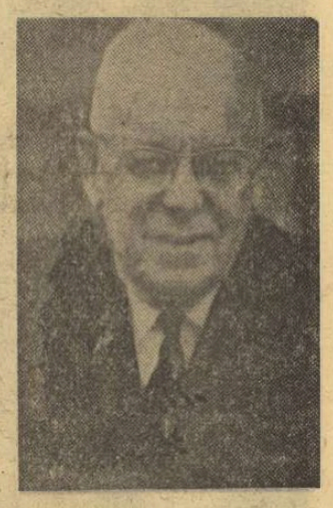

— Sînteți pentru prima oară în România, după ce ați colindat lumea întreagă. Ce impresii aveți ?

— Am văzut, desigur, prea puțin dintr-o țară care și așa mi s-a înfățișat ca admirabilă, cu o natură generoasă și cu un popor brav și amical. Cînd mi s-a prezentat un film despre Mamaia, am prins îndată gustul de a vedea o dată Marea Neagră. În București am vizitat stadioanele Republicii și „23 August", care mi-au plăcut mult și care m-au convins că pot fi gazdele unor mari manifestații sportive. Voi reveni negreșit, cu un asemenea prilej. Poate o întrecere pentru „Cupa Europei", a cărei organizare românii au dovedit că o merită. De altfel, ceea ce m-a impresionat cel mai mult aici a fost atmosfera propice legării unor trainice prietenii între atleți.

Victor BANCIULESCU

MEXICO 68

● **COMITETUL** Olimpic al S.U.A. a alcătuit o comisie specială care se va ocupa de pregătirea tehnică și de problemele personale ale atleților americani. Din ea fac parte **Jesse Owens, Bob Mathias, Rafer Johnson și Hayes Jones.**

● **JAPONIA** va fi reprezentată la J.O. de 176 sportivi : 24 înotători, 20 atleți, cîte 16 luptători și gimnaști etc. Sportivii din „țara soarelui răsare" vor mai lua startul la box, scrimă, ciclism, haltere, caiac-canoe, canotaj, pentatlon modern, călărie, tir, yahting, volei, fotbal și hochei pe iarbă.

● **IN PREZENT,** peste 450 sportivi din 13 țări se pregătesc la St. Moritz. Printre aceștia se află atleți din Austria, R.F.G., Belgia, Danemarca, Izrael, Italia, Elveția și Iugoslavia, gimnaști din R.F.G. și Italia, trăgători din Belgia, Spania, Finlanda, și Luxemburg, canotori din Olanda, Italia și R.D.G., caiaciști din Olanda, Belgia și R.D.G., boxeri și înotători din R.D.G. și Olanda, luptători din Belgia, precum și fotbaliști din Izrael.

● **INSCRIERILE** pentru turneul preolimpic de baschet, ce va desemna încă două calificate la J.O., vor expira la 16 august. Pînă în prezent s-au primit adeziunile mai multor țări, printre care Argentina, Polonia, Cehoslovacia, Uruguay, Izrael, Australia, Guatemala. Turneul va avea loc între 26 septembrie — 6 august, în orașul Monterrey.

● **ECHIPA** de hochei pe iarbă a Indiei, campioană olimpică, va pleca în cursul lunii septembrie în Kenya, unde se va antrena în vederea participării la Jocurile Olimpice. Sportivii indieni vor sosi la Ciudad de Mexico cu circa trei săptămîni înaintea începerii întrecerilor pentru a se acomoda cu altitudinea.

● **FEDERAȚIA** de specialitate japoneză a definitivat lotul gimnaștilor care vor participa la Jocurile Olimpice de la Ciudad de Mexico. După cum se știe, echipa masculină a Japoniei deține titlurile de campioană olimpică și mondială. Din lotul gimnaștilor japonezi fac parte : campionul olimpic Endo, Takashi Kato, Sawao Kato, Kenmotsu, Tsukahara, Hayata și Nakayama.

Răsplată pentru un record european !... Judith Turoczi (Ungaria) noua recordmană a continentului pe 100 m liber (1:00,2) primind felicitări de la Jackson (Anglia) care în același concurs a realizat 1:01,5

A VIII-A SESIUNE A ACADEMIEI INTERNAȚIONALE OLIMPICE

Al. Siperco (România) va prezenta lucrarea „Valoarea educativă a spectacolului sportiv"

Cea de-a VIII-a sesiune a Academiei Internaționale Olimpice își va desfășura lucrările între 10 și 25 august 1968 la Olympia (Grecia).

Printre personalitățile care vor prezenta cu acest prilej lucrări privind diferitele aspecte ale sportului și educației fizice se află :

ALEXANDRU SIPERCO (România), membru al C.I.O. : „Valoarea educativă a spectacolului sportiv";

Dr. HENRI POURET (Franța), laureat al Academiei franceze : „Asemănări și deosebiri în destinul atleților și artiștilor";

Prof. L. DIEM (Germania) rectorul Școlii superioare de sport din R.F. a Germaniei : „Valoarea pedagogică a legilor și regulilor în jocurile pentru copii și Jocurile Olimpice" ;

Dr. DRAGOMIR MATEEV (Bulgaria) prof. la Academia bulgară de științe : „Influența educației fizice în activitatea școlară";

CL. PALEOLOGOS (Grecia) director onorific al Academiei naționale de educație fizică : „Activitatea sportivă competițională și educativă în Grecia antică";

Dr. JOSEF RECLA (Austria) prof. la Institutul de educație fizică al Universității din Graz : „Sporturi de competiție și educative în literatura contemporană";

OTTO SZYMICZEK (Grecia) comisar de studii al Academiei olimpice internaționale : „Educația și ideologia olimpică".

CHARLES SPORTSMAN (S.U.A.) prof. emerit al Universității San Diego, antrenorul echipei naționale de atletism a Greciei : „Contribuții la cercetarea motivării în competițiile atletice".

fotbal

Cadrul organizatoric și sistemul competițional pot avea rezolvări mai bune

Opinii în legătură cu măsurile preconizate de F. R. F. pentru îmbunătățirea activității fotbalistice în rîndul copiilor și juniorilor

Dat publicității, recent, proiectul elaborat de F.R.F. vine să dea activității fotbalistice în rîndul copiilor și juniorilor un conținut realist — în parte — corespunzător condițiilor concrete din țara noastră.

În ceea ce privește conținutul capitolelor II, IV, V și VI, măsurile preconizate reprezintă cerințe de importanță majoră pentru instruirea copiilor și juniorilor, punerea lor în aplicare putînd contribui substanțial la creșterea valorică a fondului de rezervă pentru sportul de performanță.

Îmi permit să exprim, însă, cîteva obiecțiuni privind capitolele I și III, care se referă la cadrul organizatoric și sistemul competițional, făcînd, totodată, și propuneri în acest sens.

Astfel, în ceea ce privește domeniul activității fotbalistice de masă, consider că atît organizațiile de pionieri cît și unele cluburi (cele teritoriale îndeosebi) nu vor putea rezolva în mod satisfăcător problema cadrelor care să lucreze efectiv cu copii în școlile sau cartierele respective. Aceste cluburi și, în mod special, organizațiile de pionieri pot da un substanțial ajutor în organizarea competițiilor, sfera lor de activitate neputînd fi însă extinsă și asupra problemelor de instruire.

Trecînd la baza activității fotbalistice de performanță apreciez că sarcina rezolvării acestei probleme de către mai multe unități organizatorice (asociații sportive, cluburi, școli sportive, licee cu program special, centre experimentale) poate dilua conținutul pregătirii, fiecare unitate încercînd să rezolve acest lucru prin prisma propriilor interese și mai puțin în dorința de a crea valori pentru fotbalul de performanță.

Față de obiecțiunile arătate mai sus propun ca fiecărei etape de instruire a viitorului fotbalist, pînă la lotul național de seniori, să-i fie asigurat un singur cadru organizatoric, după cum urmează :

1. Copiii pînă la 15 ani să fie instruiți pe lîngă școala de bază, după sistemul școlii sportive, al cărei profil este axat pe asigurarea unui cadru organizat activității extrașcolare a elevilor. Sarcina rezolvării acestei probleme urmează să aparțină Ministerului Învățămîntului, în strînsă colaborare cu Consiliul Național al Pionierilor. Se va asigura astfel cu adevărat un cadru organizatoric adecvat, precum și un cadru metodic-pedagogic de instruire corespunzător.

2. Juniorii între 16—18 ani să fie instruiți în cluburi de performanță ; în funcție de categoria în care activează fiecare club, să aibă un număr corespunzător de echipe numai de juniori. De pildă, în cazul diviziei A — 4 echipe, al diviziei B — 3 echipe, al diviziei C — 2 echipe. Echipele județene ar urma să aibă o echipă. De buna desfășurare a activității în aceste verigi organizatorice, din punct de vedere metodic și practic, va răspunde F.R.F. în strînsă colaborare cu U.T.C.

Potrivit propunerilor respective, piramida organizatorică a întregului fotbal românesc va avea următoarea structură :

Lot seniori
Echipa de tineret
Juniori în club de performanță
Copii în școlile generale după sistemul școlii sportive

Cunoscînd posibilitățile școlii din țara noastră, îmi permit să apreciez, fără să greșesc, că din cei peste 1 100 000 de elevi (băieți) cîți există în școlile generale, în mod cert 200 000 pot fi angrenați în practicarea organizată și metodică a fotbalului, ceea ce ar reprezenta aproape încă o dată numărul de fotbaliști legitimați la ora actuală în întreaga țară. Presupunînd că numai o parte dintre ei vor deveni anual valori necontestate se poate aprecia că după 4—5 ani de la realizarea acestui cadru organizatoric, vor urca spre vîrful piramidei, acolo unde se face cu adevărat performanța, un mare număr de talente adevărate.

În ceea ce privește sistemul competițional pentru copii și juniori, apreciez că el este oarecum încărcat, deoarece în condițiile organizatorice preconizate de proiect aceiași copii va juca în campionatul școlar, în campionatul de străzi și cartiere, precum și în cupa pentru echipele de copii și juniori. Or, nu trebuie să uităm că preocuparea principală a copiilor este și trebuie să rămînă în continuare învățătura, deoarece societatea noastră are nevoie de cadre bine pregătite în toate sectoarele vieții economice, sociale, politice și culturale. Personal, nu văd cum ar fi posibilă eșalonarea acestor competiții fără a se deranja procesul de învățămînt, care astăzi presupune eforturi mult mai mari din partea elevilor, decît în trecut.

Consider, de asemenea, improprie modalitatea după care copiii să fie instruiți la cluburi sau centre, iar duminica să joace în echipele școlilor, acolo unde asistența va fi asigurată în marea majoritate a cazurilor de către femei, numărul acestora fiind cam de 85% din totalul cadrelor didactice de educație fizică. De asemeni, nu este firesc să se renunțe la titlul de campioană republicană de juniori, atîta timp cît acesta există în toate sporturile.

Față de obiecțiunile arătate mai sus și corespunzător noii structuri organizatorice propuse, apreciez ca fiind mai eficace următoarea formulă competițională :

1. Campionatul republican școlar, desfășurat pe două categorii de vîrstă, după cum urmează: 11—13 ani pe teren redus și 14—15 ani pe teren normal.

În acest campionat vor participa echipele reprezentative ale școlilor generale, avînd fază pe județ, fază de zonă și fază finală pentru desemnarea echipei campioane, care va cuprinde 10—12 echipe și se va desfășura sistem turneu, în cadrul unei tabere anuale de pregătire (totodată, un bun prilej pentru antrenori de a face schimb de experiență). De buna desfășurare a acestui campionat va trebui să răspundă Ministerul Învățămîntului, în strînsă colaborare cu Consiliul Național al Pionierilor.

2. Campionatul republican al juniorilor, cu participarea echipelor din cluburile de performanță (avînd faze și formă de organizare asemeni campionatului republican școlar) De buna desfășurare a acestui campionat ar trebui să se îngrijească F.R.F. în strînsă colaborare cu U.T.C.

Propun să se dea posibilitatea fiecărei școli sau club să organizeze întîlniri internaționale pe bază de reciprocitate.

Punerea în practică a sugestiilor de mai sus ar asigura copiilor și juniorilor o activitate competițională regulată, precis conturată și desfășurată ritmic — duminică de duminică — fără afectarea procesului de învățămînt.

Problemele privind îmbunătățirea activității fotbalistice în rîndul copiilor și juniorilor fiind mult mai complexe, se impune, după opinia noastră, o discuție mai aprofundată. Catedra de fotbal a Școlii sportive nr. 2 din București este dispusă să participe cu mult interes la o astfel de dezbatere.

Grigore GHICA
profesor la catedra de fotbal a Șc. sp. nr. 2 Buc.

BAZIL MARIAN — ACCIDENTAT!

Ieri după-amiază a sosit în Capitală echipa de fotbal Dinamo București, care a jucat sîmbătă în Berlinul Occidental. La sosire, pe aeroport, am avut o surpriză neplăcută. Antrenorul Bazil Marian suferise o fractură a brațului și era imobilizat într-un aparat ghipsat. Ce s-a întîmplat ? Vineri seara, în Berlinul Occidental în timp ce se înapoia la hotel, taxiul în care se afla împreună cu doctorul Mircea Cristea și unul dintre organizatorii jocului a fost lovit de un autoturism ce venea în plină viteză. Singurul accidentat mai grav, Bazil Marian ! Transportat la spital, unde a stat în tot cursul zilei de sîmbătă, antrenorul dinamovist nu a luat parte la meciul cu Herta. Înainte de joc, el a comunicat formația care urma să fie aliniată și a urmărit partida la televizor.

Ieri seară i-am făcut o vizită, la locuința sa. În general, se simte bine, deși aparatul ghipsat îl incomodează vădit.

— **Voi continua să mă ocup de echipă chiar și în aceste condiții**, ne-a spus Bazil. **Am avut ghinion. Băieții, însă, merg bine, sînt ascultători și aștept cu încredere începerea campionatului.**

— Cînd vă mai putem vedea ?

— **Chiar mîine** (n. n. azi) **la antrenamentul de pe Dinamo.**

C. MANTU

Steaua va juca joi la Alexandria

Steaua București va evolua joi la Alexandria, în compania formației locale Comerțul Meciul va începe la ora 17,30.

Corespondenții ne scriu despre pregătirile echipelor de „C"

MEDGIDIA

Cele două formații din orașul nostru, Cimentul și I.M.U.M., care vor activa în seria a III-a a diviziei C, se pregătesc intens pentru startul de la 11 august. Astfel, Cimentul (nou promovată) a început antrenamentele din 9 iulie, susținînd săptămînal cîte 4 ședințe de pregătire și două jocuri de verificare. Antrenorul *Florian Ambru* are la dispoziție un lot de 23 de jucători, dintre care 5 juniori și alți 4 sub 23 de ani. Concomitent, se pregătește și stadionul pe care va evolua „Cimentul". Pînă acum s-a mărit numărul cabinelor de la vestiare, s-a revizuit instalația sanitară și se reîmprospătează gazonul pe unele porțiuni ale terenului de joc.

La I.M.U.M., aceeași atmosferă de pregătire asiduă: patru antrenamente săptămînale, plus meciurile amicale. Antrenorul **Mihai Tudor** conduce următorul lot : **Serafet, Pașa** (portari), **Gherlan, Straton, Tîrșoagă, Artimon, Tîrșa, Sava** (fundași), **Chemal, Iuga, Catrina, Coman** (mijlocași), **Căpitan, Vilsan, Marin, Chiru, Bașchir, Fulger, Tudor, Tudorache, Fundă** (înaintași).

P. AVRAM — coresp.

CĂLĂRAȘI

După aproape două decenii de activitate în diferite campionate locale, fotbaliștii din orașul nostru au promovat în divizia C. Unirea Călărași va activa în seria a IV-a. Pregătirile se desfășoară cu multă seriozitate sub conducerea antrenorului **Nicolae Giuran**. La ședințele de antrenament sînt prezenți de fiecare dată toți jucătorii, excepție făcînd doar tînărul **Manda**, care se află în tabăra de juniori de la Piatra Neamț. Iată lotul : **Preduț, Schiger, Bezenovici, Stanciu, Vinescu, Constantin, Brîndaș, Poroșanu, Drăgușin, Uță, Comoraș, Grecu, Moise, Vătășescu, Lazăr, Fieraru** și **Oprea**.

D. DENGHED — coresp.

CÎMPIA TURZII

Cea de a doua echipă divizionară din orașul nostru este Arieșul, nou promovată în „C". Antrenorul **Al. Mari**, după ce a supus pe toți jucătorii unui sever control medical, a început pregătirea fizică generală, trecînd apoi la antrenamente în care se vizează predominant ameliorarea procedeelor tehnice. În ultima perioadă se va insista asupra omogenizării echipei și definitivării compartimentelor. Pînă în prezent, Arieșul a susținut șase jocuri de verificare, în urma cărora a început să se cristalizeze echipa de bază. Lotul cuprinde 20 de jucători. Cel mai tînăr component al său este **I. Fabian** — 17 ani (înaintaș). Vîrsta medie a lotului este 24 de ani.

Meciurile de campionat ale Arieșului vor avea loc pe terenul „Industria sîrmei".

PETRU LEONIDA — coresp.

Antrenorul Ștefan Coidum, în mijlocul noilor săi elevi, studenții craioveni, dă ultimele indicații înaintea unui joc de verificare. Foto : T. ROIBU

Pregătiri... Pregătiri... Pregătiri...

C. RADU ȘI KRAUS — ACCIDENTAȚI, VULPEANU CERE DEZLEGAREA

Despre pregătirile echipei F.C. Argeș ne-a pus la curent, răspunzîndu-ne la trei întrebări, antrenorul Ion Bălănescu.

— **Ce ați realizat pînă acum?**

— **Înainte de toate, am pus la punct pregătirea fizică generală și, în corelație cu aceasta, pregătirea fizică specifică.**

— **Cum se comportă jucătorii ?**

— **Toți pun suflet la antrenamente, se pregătesc cu seriozitate. Am, din păcate, doi accidentați (C. Radu și Kraus) și... o cerere de transfer, din partea fundașului central Vulpeanu.**

„FIECARE ECHIPĂ TREBUIE SĂ MEARGĂ LA TITLU"

În vizită la redacție, „părintele" tinerilor fotbaliști, antrenorul P. Steinbach, ne-a relatat cîteva amănunte despre formația pe care o antrenează de curînd — Ceahlăul Piatra Neamț — despre pregătirile ei în vederea noului campionat.

„Semnalul" a fost dat la 3 iulie. După mai bine de trei săptămîni de antrenamente zilnice, se poate constata o bună adaptare a jucătorilor la efort, în conformitate cu noile instrucțiuni ale F.R. Fotbal referitoare la intensitatea și volumul antrenamentelor. Nota în care se desfășoară această activitate laborioasă este de optimism lucid. Dăruirea în antrenamente, punctualitatea, seriozitatea definesc această atmosferă. Și totuși... pădure fără uscături nu există. Singura discordanță în armonia „Ceahlăului" — Codreanu — un jucător tînăr, care, de altfel, a și fost scos din lot și suspendat, pentru viață nesportivă, pe 6 luni. Cît privește componența lotului, firește, maestrul are preferință pentru tineri. Întrebat despre intenții, Petre Steinbach a dat răspunsul care ne-a inspirat și titlul. O concepție care, din nefericire, pare să nu anime toate echipele noastre. În continuarea pregătirilor, sînt prevăzute pînă la 11 august cîteva întîlniri amicale: cu Dinamo Bacău (la 31 iulie), cu Victoria Roman (4 august) și cu „U" Cluj (8 august).

Mihai POPESCU

COIDUM ȘI NOII SĂI ELEVI

După ce în perioada 10—24 iulie s-a aflat la Sinaia, lotul Universității Craiova își continuă pregătirile „acasă", în vederea începerii noului campionat. Pînă acum, antrenorul Ștefan Coidum a reușit, după cum ne spunea, să asigure jucătorilor o bună pregătire fizică generală și să le imprime, deocamdată, mai mult teoretic, o idee de joc bazată pe mișcare permanentă în teren, după principiul „toți se apără, toți atacă". Noul antrenor remarca, în discuția avută, deosebita poftă de lucru a lui Gabora, Ivan, Martinovici și Bălan. Pînă la 11 august se pune accent pe pregătirea fizică specifică, pe aprofundarea ideii de joc și pe disciplinarea echipei din toate punctele de vedere.

DUNĂREA GIURGIU SE ANTRENEAZĂ LA RM. VÎLCEA

De la 26 iulie, noua promovată în divizia B, Dunărea Giurgiu, își continuă pregătirile la Rm. Vîlcea. Aici, giurgiuvenii vor susține cîteva meciuri de verificare, cu adversari din diviziile B și C. Alături de jucătorii promovați, se află în pregătire Dinu (fost la Rapid C.F.), Gherghilescu (Rapid-tineret) și Șerbănoiu (Rapid-tineret).

FLACĂRA MORENI ÎNTREPRINDE UN TURNEU ÎN BULGARIA

Antrenorul Virgil Blujdea ne-a furnizat, ieri, cîteva date despre pregătirile pe care Flacăra Moreni, cea mai „bătrînă" participantă în divizia B (21 ani, fără întrerupere), le face în vederea începerii sezonului de toamnă. Intrați în vacanță la 20 iunie, fotbaliștii din Moreni și-au reluat antrenamentele în ziua de 2 iulie. Primul obiectiv notat în planul antrenorului a fost asigurarea unei bune condiții fizice generale. Lecțiile de pregătire, la care a participat tot lotul — mai puțin Manta (plecat, nu se știe unde, fără dezlegare), Șerbănoiu (a primit dezlegare pentru Oțelul Galați) și Postolache (plecat la Caraimanul Bușteni) — au fost ținute la Moreni. În locul jucătorilor plecați, Flacăra dispune de serviciile lui Boldura și Radu (foști la Soimii Buzău), Bucur (Petrolul-tineret) și Harapu (Petrolul Ochiuri). Actualmente, Blujdea caută un „11" de bază, pentru a-l omogeniza în turneul de două jocuri pe care echipa sa îl va întreprinde, între 2 și 7 august, în Bulgaria. Seriozitatea cu care se pregătesc „elevii", l-a inspirat încredere antrenorului, fapt ce l-a făcut să ne declare : „în campionatul viitor, sper să avem un rol important".

Meci internațional la Tg. Jiu

Iată ultimele rezultate înregistrate în „amicalele" disputate pe plaiurile gorjene : **Victoria Tg. Jiu — Metalul Tr. Severin 6—0 (4—0)**. Au marcat : Citog, Miniosu (autogoluri), Pătruț (3) și Munteanu. **Minerul Motru — Minerul Lupeni 0—2 (0—1), Minerul Lupeni — Victoria Tg. Jiu 0—1.**

În ziua de 30 iulie, la Tg. Jiu, formația locală Victoria va susține un meci internațional în compania echipei iugoslave Odrea Kikinda, ocupanta locului secund în liga a doua a campionatului iugoslav. În deschidere, va avea loc partida dintre echipa taberei de juniori a F.R.F., găzduită la Tg. Jiu, și o selecționată a arbitrilor din județ.

M. Băloi — coresp.

UNIVERSITATEA CRAIOVA — POLITEHNICA TIMIȘOARA 5-0 (2-0)

Un reușit meci de verificare al craiovenilor. Înaintașii Universității au străpuns de cinci ori apărarea timișorenilor, prin Oblemenco (min. 1), Bălan (min. 9), Sfirlogea (min. 51), Niță (min. 82 și 85).

V. Popovici, coresp.

A. S. Cugir — Jiul Petroșeni 2-1 (1-0)

Joc de bună factură tehnică. Localnicii au evoluat neașteptat de bine. Golurile au fost realizate de Udroaică (min. 13), Bacoc (min. 72) și, respectiv, Toia (min. 84).

M. Vîlceanu — coresp.

Plenara arbitrilor bucureșteni

Miercuri, la ora 19, în sala clubului Dinamo din șos. Ștefan cel Mare, va avea loc plenara arbitrilor bucureșteni. Cu acest prilej, se vor face comunicări privind activitatea arbitrilor în sezonul viitor.

Cîștigătorii autoturismelor la concursul Pronoexpres din 21 iulie 1968

Categoria I : „Fiat 1800" : Minciunescu Iosif — com. Stoenești, jud. Argeș; Sarivan Săftica — București. Categoria a II-a: „Warszawa": Jitaru Bonifaciu și Boier Sabin din Brașov; Spătaru Vasile — București. Categoria a III-a: „Renault 10 Major": Mihai Corneliu — Pitești, Ghinea Vasile — Cîmpulung, jud. Argeș, Micu Vasile — com. Deuș, jud. Cluj. Bercea Gh. — Craiova, Creangă Dumitru — com. Grivița, jud. Galați, Mustăciosu Ada — Călmănești, jud. Vîlcea, Marin Vasile — București, Dogaru Alex. — Focșani. Categoria a IV-a: „Skoda 1000 MB": Nichiteanu Gh. Petru — Cîmpulung Mold., jud. Suceava, Orășanu Dumitru — București, Gaitanovici Ioan — București și biletul seria A 5325356 (omologat provizoriu).

● Tragerea la sorți pentru cele 10 autoturisme și cele 50 excursii în Ungaria și Cehoslovacia de la Concursul excepțional Pronoexpres din 21 iulie 1968 va avea loc astăzi, în sala din str. Doamnei nr. 2, cu începere de la ora 18,00.

● Dăm mai jos programul Concursului Pronosport nr. 31 din 4 august a.c. : I: Petrolul Moinești — Textila Buhuși; II: Metalul Copșa Mică — A.S.A. Sibiu; III: C.S.M. Sibiu — Gaz metan; IV: U.M. Timișoara — C.F.R. Arad; V : C.S.M. Reșița — C.F.R. Timișoara; VI: Victoria Roman — Ceahlăul P. Neamț; VII : Electronica Obor — Rapid C.F. București; VIII: Metalul Aiud — Soda Ocna Mureș; IX : C.F.R. Cluj — Ind. sîrmei C. Turzii; X: Unirea Dej — Olimpia Oradea; XI: T.U.G. București — Metalul Tîrg.; XII: Metalul Tr. Severin — Electroputere Craiova; XIII: Victoria Tg. Jiu — Progresul Strehaia.

PRONOSPORT

Premiile concursului nr. 30 din 28 iulie 1968

Categoria I : (13 rezultate) 30,5 variante a 1.657 lei ;

Categoria a II-a : (12 rezultate) 660,5 variante a 89 lei;

Categoria a III-a : (11 rezultate) 5.577 variante a 20 lei.

CELE 8 MINUNI ALE FOTBALULUI

VI

Un alt nesecat izvor de ingenioase speculații gazetărești îl constituia reprezentativa Braziliei. *Fotbaliștii „cariocas" nu erau pentru prima oară prezenți la startul unui campionat mondial. Ei fuseseră și la ediția precedentă, în Italia, dar au ieșit din competiție după primul tur, eliminați de Spania (1—3). Acum, Brazilia venea în Europa cu un palmares excelent, în care erau cuprinse victorii asupra echipelor Uruguayului și Argentinei. Dar, dincolo de aceste rezultate ceea ce făcea ca interesul pentru această echipă să fie major erau cele două vedete ale sale : uriașul fundaș (192 cm !)* Domingos da Guia *și celebrul* Leonidas da Silva, supranumit „diamantul negru".

Leonidas a fost un fenomen. Anul trecut, puși în fața alternativei de a desemna pe cel mai bun fotbalist brazilian din toate timpurile, redactorii de specialitate din Rio de Janeiro, Sao Paolo, Porto Alegre sau Bello Horizonte au oscilat între Leonidas și Pele. Poreclit și „omul de cauciuc", Leonidas *domina terenul de joc avînd ceva din clarviziunea și intuiția lui Bobby Charlton și din explozia finală a lui Eusebio. „Diamantul negru" a fost socotit fotbalistul nr. 1 al Braziliei o lungă perioadă de timp, din 1935 și pînă în 1949, după care a devenit radio-reporter.*

În Franța el a fost eroul unui meci de neuitat, în care Brazilia a învins Polonia, în prelungiri, cu 6—5, marcînd 4 goluri. Cîteva zile mai tîrziu, Brazilia a eliminat Cehoslovacia, după două partide, prima fiind una dintre cele mai dure din istoria fotbalului : trei eliminați din joc (doi brazilieni și un cehoslovac) și cinci fotbaliști răniți (Leonidas, Peracio — *Brazilia ;* Planicka, Nejedly, Kostalek — *Cehoslovacia). Și astfel, alinîndu-și „rănile", Brazilia a ajuns în semifinale.*

Această surprinzătoare calificare împărtea „frățește" jocul principal în preocupările tuturor celor ce urmăreau al treilea „Championat du Monde" cu un alt subiect ce alimenta din plin discuțiile. Selecționata Italiei, deținătoarea titlului, dădea grijii susținătorilor săi. Ce se întîmplase cu squadra azzurra ? Italienii o porniseră cu stîngul. În meciul de debut, avînd în față modesta selecționată a Norvegiei, peninsularii au învins greu și datorită, mai ales, nouă lor vedete, centrul atacant Silvio Piola, *care a înscris golul victoriei în prelungiri.*

A apus gloria acestei formații așa de repede ? — se întrebau gazetarii. Speculațiile pe această temă parcă nu aveau sfîrșit. Ele s-au curmat însă brusc, mai ales în presa franceză, care vedea în declinul azzurrilor o rază de speranță pentru reprezentanții „cocoșului galic", cînd în meciul următor Italia a învins echipa țării gazdă cu 3—1, prin golurile realizate de Piola (2) și Colaussi. De neuitat au fost în acest meci combinațiile în viteză, forța de pătrundere și de finalizare ale liniei de atac italiene compusă din cinci fotbaliști care au rămas și azi respectați și adulați de public : Biavati, Meazza, Piola, Ferrari, Colaussi. *Un cvintet ofensiv căruia nu i-a rezistat nimeni pînă la urmă. În semifinale italienii au învins Brazilia cu 2—1 (formația braziliană fiind lipsită de aportul lui Leonidas, pe care conducătorii îl... rezervau pentru finală !).*

În ultimul act al întrecerii, squadra azzurra și-a confirmat valoarea, învingînd facil Ungaria cu 4—2, prin punctele înscrise de Piola (2) și Colaussi (2). Tot ei ! Superioritatea italienilor a fost de necontestat. Stilul lor de joc bărbătesc, în continuă mișcare, cu o permanentă preocupare ofensivă, avînd trei vîrfuri de atac (Biavati, Piola, Colaussi) și doi excelenți interi în sprijin (Meazza și Ferrari), cu o apărare sobră, elastică, a învins net. Astfel, squadra azzurra s-a înscris categoric printre marile echipe, realizînd prima oară în istoria C.M. două victorii consecutive. Explicabilă emoția lui Vittorio Pozzo *în ora aceea tîrzie, dincolo de miezul nopții, cînd ne înșira, apăsînd pe fiecare nume cu respect pe cei 11 jucători din finală :* Olivieri — Foni, Rava — Serantoni, Andreolo, Locatelli — Biavati, Meazza, Piola, Ferrari, Colaussi.

22

A trecut și al doilea război mondial cu tot cortegiul său de orori și oamenii s-au trezit ca după un vis urît. Treptat viața s-a înfiripat. În toate domeniile perioada căutărilor a fost mai scurtă ca după alte cataclisme, iar apoi pe făgașul talentului, ingeniozității, marilor capacități și optimismului atît de generos al omului s-au deschis larg orizonturile unei epoci de progres tehnic și prosperitate. Știința a atins și a depășit rapid bariere inimaginabile, iar mișcarea culturală, învățînd dintr-o recentă și crudă lecție, și-a îndreptat marile capacități spre realizarea apropierii între oameni, a prieteniei și înțelegerii.

În acest climat sportul s-a dezvoltat rapid, iar fotbalul s-a istalat universal și activ în inimile generațiilor tinere, care l-au îmbrățișat cu o neînchipuită căldură.

Competițiile s-au înlănțuit una după alta, proiectînd în

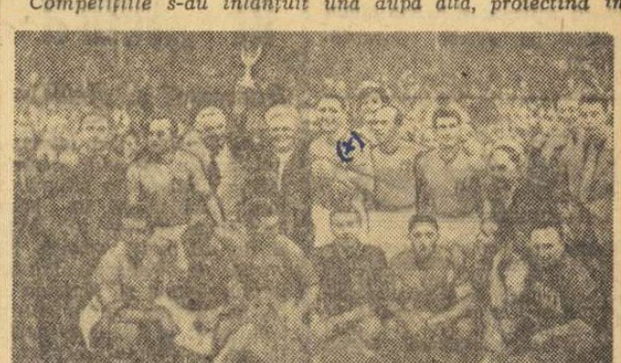

A doua victorie consecutivă a azzurrilor. Bucuria lor este pe deplin justificată. În mijloc Vittorio Pozzo, arată lumii „zeița", sprijinindu-se de marele Silvio Piola (în stînga lui) (x)

actualitate formații și jucători, care au cucerit rapid celebritatea. Dar pretențiile spectatorului erau acum mult mai mari. Perfecțiunea spre care se tindea în toate domeniile,

23

ca rod al marilor pași făcuți în știință, reclama, firesc, o anume apropiere de perfect și pe gazon. Așa că celebritățile s-au născut repede, mai mult din nesecata generozitate a suporterilor și s-au stins la fel de iute, consumate de exigența epocii noastre. Iată motivul pentru care și marile echipe se închegau greu.

Un timp se părea că squadra azzurra va continua seria succeselor antebelice. Rezultatele acestei formații, alcătuită pe scheletul lui A. C. Torino, un club ce culegea victorie după victorie, alimenta entuziasmul și speranțele tifosilor. Dar, soarta a fost crudă cu fotbalul azzurr. Într-o seară de mai a anului 1949, toate iluziile ce înconjurau această echipă s-au risipit brusc, în clipa cînd aripile avionului, ce aducea pe A. C. Torino de la Lisabona, se frîngeau de zidul cenușiu al bisericii de pe dealul Superga de lîngă Torino. Într-o ucigătoare fracțiune de secundă a pierit atunci tot ce avea mai bun fotbalul italian. Mazzola *(tatăl lui Sandrino, vedeta de azi),* Loik, Gabetto, Menti, Ballarin, Sentimenti IV, Maroso *și alți mari jucători celebri atunci, au căzut victime acestei tragedii aeriene care a îndoliat nu numai Italia, ci și pe toți iubitorii fotbalului din lume.*

Apoi, o senzațională revenire pe primul plan al actualității fotbalistice a avut și echipa, celestă, selecționata Uruguayului, ale cărei tricouri de culoarea cerului le îmbrăcau de această dată fotbaliști la fel de dotați ca cei ce-i făuriseră prestigiul cu aproape un sfert de secol în urmă. Uruguayenii au păsit modest în prima ediție de după război a campionatului mondial (Brazilia — 1950), fără să lase să se bănuiască uluitoarea surpriză din final.

Înainte însă de a se produce marea dramă de pe giganticul stadion Maracana, ediția braziliană a C.M. a furnizat unul din cele mai neașteptate rezultate. Atît de șocant a fost acest scor, încît la început s-a crezut că este o greșală de recepționare, iar apoi că cineva a făcut o glumă. Nici nu era de mirare că lucrurile s-au petrecut așa. Cine ar fi putut crede că în ziua aceea, la Bello Horizonte, o eterogenă (printre alții doi portughezi, un belgian, un... haitian !) și mai mult turistica echipă a S.U.A. va învinge reprezentativa țării fotbalului : Anglia ? Și totuși, această incredibilă veste s-a confirmat. Printr-un gol înscris de haitianul Gaetvens, *Statele Unite au eliminat (1—0) Anglia, chiar de la prima participare a britanicilor într-o competiție mondială. Amară deziluzie pentru fotbalul englez...*

Călin ANTONESCU

(Va urma)

Actualitatea internațională

O imagine din regatele de caiac-canoe de la Copenhaga: în prim plan cîștigătorii probei de caiac-4 pe 1 000 metri, reprezentanții țării noastre Țurcaș, Calenic, Ivanov și Covaliov iar în dreapta echipajul sovietic care s-a clasat pe locul al II-lea în această probă. Telefoto: U. P. I.-Agerpres

ION GANEA cîștigător în R.F. a Germaniei

Melania Decuseară, clasată pe locul II

MUNCHEN 29 (Agerpres). — La Gendorf (R.F. a Germaniei) sportivul român Ion Ganea s-a clasat pe primul loc în proba de sărituri de la trambulină cu un total de 505,55 puncte. Locul doi a fost ocupat de Petre Decuseară (România) cu 487,95 puncte. În proba de sărituri din turn, cîștigată de vest-germanul Wucherpfennig cu 489,10 puncte, Ganea a ocupat locul patru cu 437,45 puncte, iar Decuseară s-a clasat pe locul cinci cu 397,50 puncte.

La trambulină, Melania Decuseară a totalizat 426,25 — (pe primul loc Angelika Hilbert — R.F.G. — 438,40 puncte), iar la turn a realizat 301,70 puncte (pe primul loc s-a clasat sportiva vest-germană Ingeborg Busch cu 315,25 puncte).

J. P. Beltoise a cîștigat Marele Premiu al Olandei

Competiția automobilistică „Marele premiu al Olandei", desfășurată la Zandvoort, a fost cîștigată de francezul Jean Pierre Beltoise (în fotografie), pe o mașină „Matra Ford", Beltoise a parcurs 246,550 km în 1h 13:52,0. Pe locurile următoare s-au clasat: Henri Percarolo (pe „Matra Ford"), Richard Attwood și Sylvio Moser (ambii pe „Tecno Cosworth Ford").

telex

PROBA de simplu masculin din cadrul turneului internațional de tenis de la Hilversum (Olanda) a fost cîștigată de Bob Maud (Republica Sud-Africană), care în finală a dispus cu 7—9, 7—5, 6—0, 1—6, 13—11 de maghiarul Istvan Gulyas.

■

CAMPIONATUL ciclist de fond al Angliei, rezervat profesioniștilor, a fost cîștigat anul acesta de Colin Lewis, cronometrat pe distanța de 225 km cu timpul de 5h 13:32.

■

CICLISTUL italian Lorenzo Bosisio a cucerit titlul de campion național în proba de urmărire (amatori). În cursa desfășurată pe velodromul din Varese, Bosisio a fost cronometrat pe distanța de 4 000 m cu timpul de 4:53 (medie orară de 49,144 km).

■

LA RIGA s-a disputat cea de-a doua întîlnire dintre selecționatele feminine olimpice de volei ale U.R.S.S. și Japoniei. Și de data aceasta voleibalistele sovietice au obținut victoria. Scor: 3—1 (9—15, 15—7, 15—10, 15—8). În primul joc echipa U.R.S.S. cîștigase cu 3—0.

radio

■

LA SOUTH LAKE TAHOE (California), sportivul american Al. Oerter a cîștigat aruncarea discului cu 62,74 m. El l-a învins pe deținătorul recordului mondial, Jay Silvester — 62,09 m. Silvester s-a revanșat, în schimb, în proba de aruncarea greutății pe care a cîștigat-o cu 18,72 m.

■

ÎN ZIUA a doua a concursului internațional de atletism de la Sienna (Italia), italianul Ottoz a fost cronometrat în seriile probei de 110 m garduri cu timpul de 13,7. Proba de săritură în lungime femei a revenit atletei Dolla Trio (Italia) cu 6,47 m, iar cea de 400 m lui Govoni (Italia) cu 54,9. Alte rezultate: prăjină Dionisi (Italia) — 5,00 m; triplusalt: Kalocsai (Ungaria) — 16,24 m; 3 000 m obstacole: Luere (Polonia) — 8:53,2; ștafeta 4x100 masculin: Italia — 40,1; 100 m plat: Ronnie Smith 10,3.

■

ATLETA Liudmila Braghina din Krasnodar a stabilit un nou record sovietic în proba de 1 500 m plat cu timpul de 4:17,0. Vechiul record deținut de Tamara Dunaiska era de 4:20,6.

telefon

LA LUPTE GRECO-ROMANE (juniori)

ROMÂNIA—IUGOSLAVIA 6½-3½

CIMPULUNG MUSCEL, 29 (prin telefon). Întîlnirea internațională de lupte greco-romane dintre reprezentativele de juniori ale României și Iugoslaviei s-a încheiat cu victoria luptătorilor noștri cu scorul de 6½—3½. După ce și-a adus de cîteva ori adversarul în poziție de tuș, la cat. 52 kg. Al. Szabo (România) a cîștigat la puncte în fața lui S. Skusek. O frumoasă victorie prin tuș a înregistrat E. Leizic (România) — cat. 81 kg — la I. Ljubanovic. Alte rezultate: cat. 48 kg: Gibu c.p. Frbic; 56 kg: Vîrtosu egal cu Vukov; 60 kg: Lupșan p.p. Petric; 65 kg: Șerban c. neprez. adversarului; 70 kg: Nicolae egal cu Horvat; 75 kg: Vlad c.p. Utjesanovic; 87 kg: Bucov p. tuș r. 1 Nisavic; +87 kg: Dolipski egal cu Grubanov.

D. DUMITRESCU

O victorie și un meci egal între luptătorii români și bulgari

La Tîrgoviște s-a disputat, duminică seara, întîlnirea de lupte libere dintre reprezentativele de juniori (A) ale României și Bulgariei. Sportivii noștri au cîștigat cu scorul de 6—4. REZULTATE TEHNICE: Todorov b.p. Iatagan; Varodi egal cu Karev; Giurgiu b.p. Dimitrov; Paraschiv b.p. Pavlov; Emilian egal cu Abedinov; Pancă b.p. Zabrovschi; Dumitru înv. tuș Doicinov; Ivanov înv. tuș Bogdan; Rădoi înv. tuș Sincicov; Tancov b.p. Burgaza.

M. AVANU — coresp.

În localitatea Selopirgovo de lîngă Ruse s-au întîlnit echipele de juniori (B) ale Bulgariei și României. Rezultatul: 5—5. Egalitatea se datorează verdictului dat în meciul Petre Enache — Dimitri Kostov, în care sportivul nostru a fost frustrat de victorie. REZULTATE TEHNICE: 48 kg: Vlădescu b.p. Marinov; 52 kg: Ionescu egal cu Velikov; 56 kg: Moldovan b.p. Kolev; 60 kg: Liubemov b.p. Imre; 65 kg: Sverciov b.p. Kasler; 70 kg: Bonev înv. tuș György; 75 kg: Mihăilă b.p. Zeleascov; 81 kg: Țigănuș înv. descalificare Velikov (luptătorul bulgar a folosit un procedeu nepermis și l-a accidentat pe sportivul român); 87 kg: Răceanu egal cu Vetcov; peste 87 kg: Kostov b.p. Enache.

„Regata Amsterdam"

Sîmbătă și duminică, s-a desfășurat la Amsterdam tradiționala regată de canotaj academic, care — în această ediție — a avut o participare mai bogată la probele masculine. *Întrecerea schifistelor* a revenit pe toată linia gazdelor. Iată cîteva rezultate ale învingătoarelor: *simplu* — Poelenije 4:31,74; *2 visle* — 3:54,25; *8+1* — 3:32,22. *La băieți* s-au impus echipajele din *R.D. Germană*, de 4 ori pe locul I: *4+1* — 6:56,58; *dublu* — 6:58,10; *4 fc* — 6:48,52; *8+1* — 6:06,90. Au mai cîștigat: Olanda la *simplu* (Wienesee — 7:55,95) și la *2+1* (7:45,43); S.U.A. la *2 fc* (7:18,94).

Trimisul nostru special la Sofia, VALERIU CHIOSE, transmite:

FESTIVALUL — LA ORA SPORTULUI...

Pe agenda foarte încărcată a Festivalului, alături de manifestațiile cultural-artistice, feluritele întîlniri, dezbateri, seminarii și simpozioane, s-a înscris de astăzi — la loc de cinste — și sportul. Voleiul, baschetul, ciclismul și atletismul au inaugurat întrecerile. **Turneul feminin de baschet** iese, mai cu seamă, în evidență prin forță și valoare. Capul de afiș — echipa U.R.S.S., campioană mondială și proaspăt campioană europeană (cu o sportivă pivot de 2,05 m !). Alături de ea, primele reprezentative ale Bulgariei, Cehoslovaciei, R.P.D. Coreene, Italiei, formația Politehnica București, și două selecționate africane din Mali și Guineea (un debut cu profunde rezonanțe simbolice !). Femeile negre fac cunoștință cu sportul.

Luni seară, în prima zi, meciul vedetă a opus echipele U.R.S.S. și Politehnica București. Disproporția de forțe era evidentă, dar, din păcate, jucătoarele noastre n-au încercat nici măcar să-și apere în mod onorabil șansa. Partida s-a transformat atît pentru campioana europeană, cît și pentru campioana țării noastre într-un... antrenament controlat. Să consemnăm, doar, scorul de proporții astronomice al acestei partide: U.R.S.S. — Politehnica București 92—39 (45—19).

Cicliștii s-au antrenat într-o probă care ar putea constitui singura noastră participare olimpică la acest sport — cursa de 100 km contratimp pe echipe. Participarea, ca și la turneul feminin de baschet, valoroasă: Polonia (cu Masera, Czechowski, Jasinski și Walwdzin), primele două garnituri ale Bulgariei, selecționate din U.R.S.S., Cehoslovacia, România (Cosma, David, Cernea, Sofronie), formațiile Republicii Arabe Unite și Mali. Tragerea la sorți ne-a zîmbit, de data aceasta. Cvartetul român a plecat ultimul, avînd în față — drept „iepure" — echipa Poloniei. Dar, tinerii noștri rutieri n-au putut rezista trenei impuse de cei din fața lor și au sosit pe locul III. Timpii au fost, în bună măsură, influențați de vînt. **Clasamentul: 1. Polonia** 2h 10:44, 2. Bulgaria I (Savcev, A. Nikolov, S. Nikolov și Savov) 2h 11:53, 3. **România** 2h 16:00, 4. Bulgaria II 2h 16:03, 5. U.R.S.S. 2h 21:00, 6. Mali 2h 56:33.

În sfîrșit, tot luni după-amiază a avut loc un mare cros de masă, dotat cu **„Cupa Solidarității"**, deschis oricărui iubitor de alergare. În parcul din jurul stadionului Slavia, s-au adunat mii de amatori, mai mulți decît socoteau organizatorii, chiar și în cele mai optimiste previziuni. Un aspect pitoresc l-a oferit întrecerea veteranilor, în care și-au disputat aprig, dar inegal, întîietatea fondistul Bolotnikov... ciclistul Schur și boxerul Popencenko.

Cu mult interes au fost așteptate și cursele „ucenicilor" în alergare. În cadrul lor, au concurat și tinerii reprezentanți ai României, Iulian Slăvescu, Aurel Scolobiuc, Fița Rafira și Eva Marcoș, toți patru cîștigătorii etapei finale a „Crosului tineretului" din București, victorie care le-a dat dreptul să ia startul aici, la Sofia. Băieții, care au alergat pe 2 000 m, au fost înghițiți de pluton, clasîndu-se modest. În schimb, fetele — care au avut de parcurs o distanță de 800 m — au animat cursa, iar junioara **Fița Rafira** s-a clasat pe **locul al II-lea** (2:35,6), după atleta bulgară **Veselina Amzina** (2:33,0). **Eva Marcoș** a sosit a V-a.

Marți, programul sportiv al Festivalului se amplifică, aproape dublîndu-se. Intră în întreceri luptătorii, halterofilii, săritorii în apă etc. Dilema reporterului va fi pe zi ce trece tot mai grea...

Tinere sportive participante la Festival, pe străzile Sofiei Foto: A. NEAGU

Franța și U.R.S.S. calificate în turul final al „Cupei Galea"

Zona vest-germană a semifinalelor „Cupei Galea" la tenis (întrecerile s-au disputat la Bad Homburg) a fost cîștigată de echipa U.R.S.S. În finala competiției, tinerii tenismani sovietici au întrecut la limită 3—2 formația R.F. a Germaniei.

În zona olandeză a aceleiași competiții, echipa Franței a terminat învingătoare, cîștigînd meciul decisiv cu formația Belgiei cu 5—0. Echipele U.R.S.S. și Franței s-au calificat pentru turneul final al competiției, care se va desfășura la Vichy.

U.R.S.S. - primul loc în C.M. studențesc de șah

La Ybbs (Austria) a luat sfîrșit campionatul mondial studențesc de șah. Victoria a revenit echipei U.R.S.S., clasată pe primul loc cu 24½ puncte. Pe locurile următoare s-au clasat: R.F. a Germaniei — 24½ puncte (coeficient inferior); Cehoslovacia — 20½ puncte; Bulgaria — 18 puncte; S.U.A. — 16 puncte; Danemarca — 15½ puncte; Islanda — 15½ puncte; Iugoslavia — 15½ puncte; *România — 15 puncte;* R.D. Germană — 15 puncte. În ultima rundă R.F. a Germaniei — România 4—0. Grupa B a fost cîștigată de Izrael, iar grupa C de Olanda.

TURNEUL DE ȘAH DIN IUGOSLAVIA

În runda a 13-a a Turneului internațional de șah din Iugoslavia au fost consemnate remize partidele dintre Gheorghiu — Marici, Hort — Polugaevski, Parma — Matanovici și Janosevici — Matulovici. În clasament conduc, la egalitate, Portisch (Ungaria), Hort (Cehoslovacia) și Polugaevski (U.R.S.S.) cu cîte 9½ puncte. Florin Gheorghiu ocupă locul 13 cu 5½ puncte și o partidă întreruptă.

Corespondență specială pentru „SPORTUL"

Fotbalul italian în „febra transferărilor"

Anastasi și Haller au optat pentru Juventus

BOLOGNA (prin telex). Anul acesta fotbalul peninsular a cunoscut o situație cu totul neobișnuită în istoria sa: cinci echipe din divizia B nu au avut vacanță. Este vorba de Venezia, Perugia, Lecco, Genoa și Messina care, la sfîrșitul campionatului, s-au găsit la egalitate perfectă pe antepenultimul loc — al retrogradării — și, prin urmare, a fost nevoie de un turneu de baraj de 4 etape între aceste echipe pentru a desemna pe cea care, alături de Potenza și Novara, va activa în sezonul viitor în categoria C. La capătul barajului, disputat pe o căldură insuportabilă, doar o echipă s-a salvat, celelalte 4 găsindu-se din nou la egalitate. Deci au fost necesare alte 3 etape.

Acest fapt neîntîlnit de cînd există divizia B cu serie unică a determinat Liga națională profesionistă (din care face parte și divizia secundă) să prelungească perioada transferărilor de jucători cu încă 11 zile.

Vorbind despre febra transferărilor, „la follia estiva" (nebunia estivală) cum este numită în Italia această perioadă, trebuie să subliniem faptul că anul acesta ea a atins culmi de-a dreptul inimaginabile și a început, spre deosebire de anii trecuți cînd marile „bombe" au explodat abia în ultimele minute cu o lovitură de teatru care a uimit întreaga peninsulă și care a avut darul să crească vertiginos cotele prețurilor pe piața fotbalistică, al cărei centru este de obicei hotelul „Gallia" din Milano. „Bomba" la care ne referim este „mariajul" lui **Anastasi** de la Varese, cu „bătrîna doamnă" — Juventus Torino. Patronii lui Juve au dat, lui Varese, pentru acest mariaj interesat, enorma sumă de 650 de milioane de lire. Dar aceste milioane nu au trecut direct din vistieria juventină în cea a societății lombarde. Tîrgul s-a făcut pe plan industrial, întrucît se spune că FIAT-ul (a se citi Juventus) l-ar fi asigurat pe **Borghi**, proprietarul întreprinderii Ignis (și al echipei Varese, se-nțelege), că va instala pe flotila **Genepesca** (o societate administrată tot de marea industrie torineză și avînd ca profil pescuitul cu caracter industrial) numai aparatele frigorifice produse de Ignis, care ar trebui să scoată din această afacere un profit egal cu suma cerută pentru cedarea lui Anastasi.

Operația a avut totuși un scop bine definit: ridicarea cotei prețurilor pentru a împiedica cluburile mici să se întărească, devenind astfel un evident pericol pentru marile cluburi italiene.

Într-adevăr, echipele din orașe mici întîmpină mari dificultăți în achiziționarea jucătorilor de primă mînă. Ba, de obicei, acestea sînt cele constrînse să-și cedeze „vîrfurile", obținînd, în schimb, doar întărirea financiară datorită sumelor ce li se oferă.

Fază din meciul de baraj Genoa—Lecco. Portarul genovezilor, Grosso, oprește un șut tras de un atacant advers.

Dar, să revenim la cel de al doilea „boom" al sezonului: trecerea lui **Helmut Haller** de la Bologna la Juventus. Societatea torineză evident decisă să-și formeze o echipă de elită pentru a putea participa la principalele competiții internaționale, nu și-a menajat bugetul și a plătit (de data aceasta în bani pe-șin) societății bologneze frumoasa sumă de 450 milioane de lire.

Pentru a acoperi golul lăsat prin cedarea jucătorului vest-german, Bologna a achiziționat pe **Savoldi**, centrul atacant al Atalantei din Bergamo (în schimbul brazilianului **Clerici** și a 190 de milioane de lire), pe mijlocașul lui Lanerossi Vicenza, **Gregori** (260 de milioane) și și-a întărit apărarea cu portarul **Adani** de la Modena (100 de milioane).

În ce privește pe antrenori, a făcut senzație plecarea lui Helenio Herrera de la Inter. Șiretul antrenor a trecut la A.S. Roma făcîndu-se simpatizat prin reclame de acest gen: **„De multă vreme țineam să vin la Roma** sau **„Voi conduce pe giallorossi la titlu"**, adăugînd după cîteva clipe de reflecție: **„Bineînțeles, în decurs de trei ani"**.

Acestea sînt principalele evenimente înregistrate pînă acum în fotbalul italian în perioada „nebuniei estivale". Dar, cum tradiția arată că în ultima zi se produc „lovituri" senzaționale, cred că în curînd voi avea prilejul să vă transmit măcar una.

Cesare TRENTINI

NOUTĂȚI DIN FOTBAL

DINAMO KIEV LIDER ÎN CAMPIONATUL U.R.S.S.

În campionatul de fotbal al U.R.S.S. conducerea clasamentului a fost preluată de Dinamo Kiev (32 puncte), care a învins în deplasare pe Șahtior Donețk cu scorul de 3—2. Spartak Moscova (30 puncte) a fost întrecută cu 2—1 de Dinamo Moscova. Alte rezultate: Dinamo Tbilisi — SKA Rostov pe Don 0—0; Ararat Erevan — Torpedo Kutaisi 0—0; Neftianik Baku — Torpedo Moscova 1—1; Kairat Alma Ata — Dinamo Minsk 2—1,

NOUTĂȚI ÎN REGULAMENTUL CUPELOR

U.E.F.A. a făcut cunoscute noi precizări la regulamentul de desfășurare a întîlnirilor pentru cupele europene:

— Pentru sferturi de finală și semifinale nu există date obligatorii. Sferturile de finală se jucau între 16 decembrie și 20 martie iar semifinalele între 21 martie și 16 mai. Amintim că 16-imile de finală sînt prevăzute între 18 septembrie și 2 octombrie.

— Dacă vreuna din echipe rămîne în mai puțin de 7 jucători meciul trebuie oprit. Comisia de organizare va decide dacă un asemenea meci va fi sau nu rejucat.

Ca și anul trecut nu se va juca un al treilea meci în 16-imi și în optimi de finală. Golurile înscrise în deplasare contează dublu. În caz de egalitate, după meciul-retur se va juca o prelungire. Dacă și în acest caz rezultatul se menține egal se va recurge la tragere la sorți.

CUPA INTERTOTO

Rezultate înregistrate în competiția estivală de fotbal „Cupa Intertoto": F.C. Hansa Rostock — S.K. Oerebro (Suedia) 1—0 (1—0); Wiener Sport Klub — F„C. Malmoe 4—2 (2—2); F.C. Karl Marx-Stadt — A.S.K. Linz 1—1 (1—0); Hanovra 96 — Bellinzona (Elveția) 4—1 (2—0); VSS Kosice — Werder Bremen 3—1 (0—1); Slovan Bratislava — Hamburger SV 1—0 (0—0).

La închiderea ediției

ECHIPELE DE VOLEI ALE JAPONIEI ÎN TURNEU PRIN EUROPA

MOSCOVA. Echipele olimpice de volei (masculin și feminin) ale Japoniei, care au evoluat zilele acestea în U.R.S.S., își vor continua turneul prin Europa. Echipa masculină urmează să joace în Finlanda, Suedia și Cehoslovacia, iar selecționata feminină va susține o serie de întîlniri în Cehoslovacia și R. D. Germană.

LOTUL PREOLIMPIC AL ATLEȚILOR FRANCEZI

PARIS. După desfășurarea campionatelor de atletism ale Franței, federația franceză de specialitate a făcut o preselecție olimpică, alcătuind un lot de 24 atleți și 7 atlete, printre care Roger Bambuck, Jean Wadoux, Robert Poirier, Hervé D'Encausse, Sylvaine Telleiez, Marie Noirot ș.a.

La 7 august, urmează să se organizeze la Font Romeu un prim concurs de verificare a componenților acestui lot.

KONO - ANTRENOR AL HALTEROFILILOR SUEDEZI

STOCKHOLM. Fostul campion olimpic de haltere, Tomy Kono, care, în ultima vreme, s-a ocupat de pregătirea halterofililor mexicani în vederea J.O. a primit o ofertă din Suedia. El urmează să preia conducerea pregătirii lotului olimpic de haltere al Suediei, ocupîndu-se în mod special de Owe și Bo Johanson.

CICLISTUL MOTTA ÎN FAȚA TRIBUNALULUI

ROMA. Cunoscutul ciclist Gianni Motta va apare zilele acestea în fața tribunalului din Milano, fiind acuzat de organizatorii concursului de la Anvers, în ziua de 28 ianuarie a.c., că în cadrul acestui concurs el ar fi încălcat prevederile referitoare la utilizarea dopingului. La cererea tribunalului din Anvers, Motta va trebui să precizeze numele produsului folosit, precum și sursa din care și l-a procurat.

Tiparul I. P. „Informația" str. Brezoianu 23—25.

40365

PROLETARI DIN TOATE ȚĂRILE, UNIȚI-VĂ!

Redacția și administrația: str. Vasile Conta nr. 16, tel. 11.10.05, interurban 72 și 286. Telex sportrom buc. 180.

sportul

4 pagini 30 bani

Anul XXIV Nr. 259 (5693) ZIAR AL CONSILIULUI NAȚIONAL PENTRU EDUCAȚIE FIZICĂ ȘI SPORT Miercuri 31 iulie 1968

În piscina olimpică de la Dinamo

AL 4-LEA CAMPIONAT NAȚIONAL AL COPIILOR

ÎN PARALEL CU MECIUL ROMÂNIA—R.F. A GERMANIEI

Seria marilor competiții ale natației românești va fi deschisă de întrecerile celor mai tineri înotători ai țării. Începînd de joi dimineața, piscina olimpică din parcul Dinamo va găzdui cea de a 4-a ediție a campionatelor naționale rezervate copiilor, concurs care depășește cu mult în amploare edițiile precedente nu numai prin numărul foarte mare al celor care vor urca pe blocstarturile bazinului bucureștean, dar și prin valoarea pretendenților la titlurile naționale, supuși unei selecții mai riguroase ca în anii trecuți, prin baremurile impuse de federația de specialitate.

Anul acesta, campionatul copiilor oferă un plus de atractivitate și prin faptul că la startul probelor va fi prezent și un lot puternic de înotători (13 și 14 ani) din R.F. a Germaniei, care cu această ocazie ne va prilejui să consemnăm prima întîlnire bilaterală dintre tinerii sportivi români și cei vest-germani. Oaspeții, sosiți în Capitală marți, la ora prînzului, vor prezenta în concurs pe cei mai talentați înotători, care se află în vederile selecționerilor federației de specialitate pentru J.O. de la München.

● Programul campionatelor cuprinde nu mai puțin de 70 de probe (la 3 categorii de vîrstă) repartizate în 4 zile de concurs. Seriile vor avea loc dimineața, iar finalele în după-amiaza aceleiași zile.

● Înotătorii din R.F. a Germaniei vor lua startul în probele grupei A, iar punctajul întîlnirii va fi cel clasic (5-3-2-1) din meciurile întrerări cu cîte doi concurenți de probă.

● Lotul reprezentativ al țării noastre va fi alcătuit de abia astă-seară, în cadrul obișnuitei ședințe tehnice.

Anca Groza, una dintre favoritele probei de delfin.

N. Mustață — campion la maraton

La Brașov a avut loc campionatul republican de maraton pe anul în curs. Conform așteptărilor, maestrul sportului **Nicolae Mustață (Dinamo București)** s-a clasat pe primul loc. Timpul său — 2 h 34:56.0. Pe locurile următoare: Al. Arnăutu (Metalul Hunedoara) 2h 36:37, V. Toma (Steaua) 2 h 38:26, N. Ceapă (Farul Constanța) 2 h 44:26, St. Chirițoiu (Dinamo Buc.) 2 h 45:33, D. Buiac (Dinamo Buc.) 2 h 45:33. **Pe echipe:** 1. Dinamo București 12 p — **campioană republicană.** Farul Constanța 21 p, Metalul Hunedoara 23 p, Steaua 25 p, C.S.M. Reșița 39 p.

E. Ionescu (Dinamo), cîștigătorul categoriei semiușoară

Foto: V. BAGEAC

Etapa a II-a a campionatului de călărie-obstacole

Pe baza hipică din Parcul poporului din Craiova, a avut loc etapa a II-a a campionatului republican de călărie — obstacole. Iată rezultatele înregistrate: **categoria semiușoară:** 1. E. Ionescu (Dinamo București) cu Merișor 0 p, 35,3 sec., 2. A. Costea (Steaua) cu Pipăruș 0 p, 38,3 sec., 3. D. Velea (Steaua) cu Strungar 0 p, 38,5 sec.; **categoria ușoară:** 1. C. Ștefi (Progresul Craiova) cu Miner 0 p, 45,4 sec., 2. A. Donescu (Steaua) cu Hazlia 8 p, 43,9 sec., 3. D. Mihăilescu (Petrolul Ploiești) cu Jul 8 p, 50,5 sec.; **categoria mijlocie:** 1. C. Vlad (Dinamo) cu Spirt 0 p, 37,5 sec., 2. E. Boiangiu (Centrul de călărie București) cu Gratis 0 p, 39 sec., 3. C. Ștefi cu Postăvar 0 p, 52,7 sec.; **categoria semigrea:** 1. A. Stoica (Petrolul Ploiești) cu Blond 0 p, 1:28,8, 2. E. Boiangiu cu Gratis 4 p, 1:21,8, 3. Gh. Langa (Steaua) cu Gînd 4 p, 1:21,9; **proba rezervată fetelor:** 1. Gabriela Ionescu (Centrul de călărie București) cu Ghidran 0 p, 31 sec., 2. Manuela Sfîrșirotu (Centrul de călărie București) cu Arcaș 0 p, 31,2 sec., 3. Camelia Verdeș (Steaua) cu Șaghia 0 p, 35 sec.; **proba pe echipe:** 1. Dinamo București 0 p, 2. Centrul de călărie București 4 p, 3. C.S.M. Sibiu 8 p; **proba rezervată juniorilor de 16 ani:** 1. Marian Simion (Dinamo) cu Petrișor 0 p, 33,2 sec., 2. Irina Ciocmata (Steaua) cu Gerilă 0 p, 33,5 sec., 3. Ion Munteanu (C.S.M. Sibiu) cu Cabana 0 p, 34,3 sec.; **proba rezervată juniorilor de 18 ani:** 1. Marian Simion cu Spirt 0 p, 33 sec., 2. Dan Atanasiu (Steaua) cu Germinal 0 p, 34,7 sec., 3. Constantin Berindei (Centrul de călărie București) 0 p, 36,4 sec.

V. POPOVICI
coresp.

De azi, în Capitală

Turneu internațional de polo cu participarea echipei de tineret a U.R.S.S.

Ieri a sosit în Capitală selecționata de tineret a U.R.S.S. la polo care va lua parte, împreună cu reprezentativele de juniori și tineret ale României, și formația I.C.F., la un turneu internațional. Oaspeții au deplasat o echipă redutabilă, pe care o pregătesc pentru turneul speranțelor olimpice ce se va desfășura la Lvov între 21 și 26 august.

Primele partide sînt programate astăzi, de la ora 19, cînd în bazinul de la ștrandul Tineretului se vor întîlni sel. de tineret a României cu I.C.F. și sel. de tineret a U.R.S.S. cu sel. de juniori a țării noastre. Turneul va continua joi (de la aceeași oră) cu partidele I.C.F. — România juniori și U.R.S.S. tineret — România tineret, și se va încheia simbătă dimineața cu meciurile România tineret — România juniori și U.R.S.S. — I.C.F.

Iată și formațiile pe care le vor prezenta în turneu cele două selecționate românești: ROMÂNIA TINERET: H. Ioanete, Ș. Huber — Fl. Teodor, B. Bartolomeu, A. Nastasiu, D. Frîncu, R. Mustață, A. Constantinescu, A. Ionescu, Gh. Jorăscu și D. Rotaru; ROMÂNIA JUNIORI: Fl. Slăvei, A. Zabu — Șt. Marica, Al. Munteanu, Al. Gyorgy, D. Popescu, I. Olac, Cl. Rusu, T. Dumitra, V. Rizea și I. Pascu.

● Joi va începe în Capitală turneul final al campionatului național de juniori mici, la care participă **Crișul Oradea, Politehnica Cluj, Progresul și Rapid București.**

Mîine în sportul

citiți comentariul:

CASSIUS CLAY

Luptă pentru a supraviețui

Duminică în „Cupa Bucureștiului" la fotbal

Rapid-Steaua și Dinamo-Progresul

Duminică 4 august se dispută, în organizarea Consiliului municipal pentru educație fizică și sport, cea de a doua ediție a „Cupei Bucureștiului". Participă echipele **Steaua, Rapid, Progresul și Dinamo — cîștigătoarea primei ediții a „Cupei Bucureștiului".** Iată programul jocurilor: stadionul Giulești, ora 17,30: **RAPID — STEAUA;** stadionul Dinamo, ora 17.30: **DINAMO — PROGRESUL.** În deschidere, de la ora 15.30, se întîlnesc echipele de tineret.

Stabilirea cîștigătoarei trofeului se va face prin adiționarea punctelor realizate de echipa de tineret și cea de divizia A, avîndu-se în vedere, la nevoie și golaverajul. În caz de egalitate perfectă, Cupa se va decerna prin tragere la sorți.

A. Suciu din nou victorios în „Cupa Orașelor" la ciclism

CONSTANȚA, 30 (**prin telefon**). — Cum era de așteptat, brăilenii, care pierduseră locul 1 pe echipe și individual în prima cursă, au atacat viguros, chiar din plecare, în a doua întrecere pe șoseaua Tulcea — 60 km. Șoseaua — un adevărat tobogan (urcușuri și coborîșuri) și, ca de obicei, vînt puternic (de data asta din lateral). După 10 km, în față, cu 300 metri avans, doi brăileni **Hrisoveri** și C. **Tănase** de care se lipiseră ploieșteanul **Zarovschi** (liderul cursei) și bucureșteanul **N. Gavrilă.** După o „vrăjitoare" acerbă de 15 km, fugarii sînt prinși, căci în morișca lor doar doi acționează, (brăilenii), iar ceilalți, potrivit intereselor de echipă, stau cuminți în „plasă". Așa că, 15 alergători se prezintă la sprintul final, unde brașoveanul **A. Suciu,** devenit specialist, cîștigă clar.

CLASAMENT: 1. **A. Suciu** (Brașov) 1 h 37:18, 2. **N. Gavrilă** (Buc), 3. **M. Hrisoveri** (Brăila), 4. **I. Ajoghin** (Buc.) și ceilalți în același timp cu învingătorul. ÎN CLASAMENTUL GENERAL INDIVIDUAL conduce **A. Zarovschi** (Ploiești), urmat de **I. Selejan** (Cluj) la 6 sec., **A. Suciu** (Brașov) la 30 sec., **C. Tănase** (Brăila) la 38 sec., **P. Tudor** (Ploiești) la 59 sec. PE ECHIPE conduce București, urmată de Ploiești la 1:13 și Brăila la 1:20.

Emil IENCEC

„Carnavalul" a început. Evoluează motarzii.

„MAREA BUCLĂ", MAREA AVENTURĂ... (I)

● Întîlnire în Alpi ● „Tour de France" — o sărbătoare populară, dar și o afacere cu un imens buget ● Spectacolul zilnic începe cu o procesiune de carnaval

Dl. Jacques Goddet se pregătește să dea plecarea într-o nouă etapă.

Butelii de gaz supradimensionate defilează pe străzile înțesate de lumea care așteaptă sosirea rutierilor

„LE CATALAN", expresul Geneva — Barcelona, străbătea prin pînza de ploaie drumul montan sinuos, intra cu viteză de bolid prin tunele și se aventura pînă la un metru—doi de malul lacului Leman, făcînd arareori scurte opriri în stații somnolente. Cu o „Coca-Cola" — pe măsuța din fața fotoliului, cu ziarul „LA TRIBUNE DE GENEVE" și o scurtă istorie a celei mai mari întreceri sportive profesioniste din lume — pe genunchi, cu imaginile văzute la Geneva, la televizor, — în minte, încercam să anticipez atmosfera marii aventuri pe bicicletă, atmosfera caravanei pe care aveam s-o întîlnesc străbătînd cărările Alpilor. Respingeam unele anticipații ca fiind de domeniul fantasticului, le abandonam pe altele socotindu-le minore pentru ceea ce trebuie să însemne marea buclă. Aveam emoția copilului ce intră pe ușa cinematografului pentru a vedea primul film colorat din împărăția lui Walt Disney...

Și trenul înainta. Către prînz, cînd ploaia se înteți se, m-a lăsat într-o gară cu peroanele arhipline, între călători ce citeau cu nesaț ziare regionale și pariziene, toate dominate de titluri de-o șchioapă în care se făceau referiri la nume ce-mi erau cunoscute **Poulidor, Pingeon, Gonzales, Bitossi, Janssen** — actori ai primei scene a sportului cu pedale — se aflau în balansoarul gratiilor reportericești, așa cum se află și în acela al entuziastului, sincer îndrăgostitului public francez. Intrasem, de fapt, în avanscena a ceea ce se cheamă simplu **„Tour de France".** În avanscenă, pentru că această întrecere cu rezonanțe puternice în inima fiecărui pasionat de sport, indiferent la cîte mii de kilometri se află de startul și sosirea în cursa lui Desgrange, este, de fapt, un grandios spectacol, cu vedete și figuranți, cu regizori de scenă și de culise, cu rețete imense. **„Tour de France"** este, în același timp, așa cum aveam s-o constat, o sărbătoare populară îndrăgită, așteptată cu nerăbdare pretutindeni, este — dacă vreți — încă un monument al Franței pe care istoria contemporană îl va menționa cu siguranță, îl va prețui pentru arhitectura sa cu bogate nuanțe folclorice. **„Tour de France"** este, fără îndoială, și o afacere cu numeroși parteneri, o afacere de

Hristache NAUM

(Continuare în pag. a 4-a)

A TOATE STĂPÎNITOR, RITMUL

Desigur, este vorba de stadion. Dar, nu numai de el, căci mai înainte și de totdeauna, Ritmul a fost prezent și stăpîn în univers și în viața oamenilor. Sînt ritmuri universale: ziua și noaptea, anotimpurile, fluxul și refluxul, mersul apelor, creșterea copacilor. Și, deopotrivă, ritmuri biologice: respirația, circulația, somnul, creșterea.

Dar cum am putea uita, noi care le-am trăit atît de intens și frenetic, ritmurile noastre, ritmurile stadionului?

Înrudite cu artele, cu muzica, poezia, dansul, „ritmurile stadionului" i-au inspirat fostului recordman al Franței la triplusalt, Gilbert Prouteau, titlul primului său volum de poezii.

Educația ritmului nu este numai o problemă metodică sportivă, ci și una estetică. În general, pentru unele discipline — patinaj artistic, gimnastică artistică, înot, sărituri, fetele sînt mai bine dotate, au un simț mai rafinat al ritmului. Băieții? Sînt mai buni la coordonări complexe, rodul unei experiențe motrice bogate și timpurii: poliatloane atletice, înot, schi, jocuri sportive.

Există sporturi și probe prin excelență ritmice. Întrebare grea: cei mai buni trebuie să aibă aptitudini înnăscute pentru ritm sau ele se pot educa? Se poate vorbi de asportivi, de netalentați, de aritmici? Și ce facem cu ei, dacă totuși societatea și profesiunea îi cere îndeminatici și rapizi.

Pare ușor să stăpînești mișcarea cînd vezi desfășurîndu-se în spații aviatori, parașutiști, toreadori, scafandri, cascadori. Dar să fie oare atît de ușor?

Tehnica sportivă nu-i altceva decît suprapunerea, identificarea ritmurilor unei mișcări, propriilor tale ritmuri. De aici adeseori se naște stilul, atît de caracteristic marilor campioni.

Este greu și arbitrar de spus care sînt sporturile care cer cel mai deosebit simț al mișcării, dar adevărul este că fără acest simț nu există nici chiar mișcarea însăși.

Poate de aceea în multe țări antrenamentele se fac cu muzică și lecțiile de educație fizică, chiar ale băieților, de asemenea. În Anglia, alergătorii de garduri învață stăruitor baletul, rugbyștii americani fac încălzirea cu muzică de jazz, iar boxerii vest-germani își coordonează ritmul loviturilor după ritmul melodiilor. Maureen Gardner, clasată pe locul al doilea la 80 mg la J. O. de la Londra, era primă balerină la Covent Garden.

Schiorii coboară pe pantele din Franța sau Italia însoțiți de muzică, iar în foarte multe bazine de antrenament din lume, în afara unui mare cronometru, tiran, se mai găsește și zîna bună a muzicii, protectoarea celor care cred în ea.

Fără ritm, unele probe ca triplul salt, ciocanul, gardurile, înotul-fluture, slalomul, schiful — nici măcar nu s-ar putea concepe. Chiar și în jocurile sportive se vorbește astăzi, din ce în ce mai mult, de schimbările tactice de ritm.

Se ajunge foarte greu la Ritm și de aceea numai cine se pregătește, cine se educă multilateral și din timp, îl poate desăvîrși. Sînt țări în care sportivii acelor discipline care au la bază ritmul cunosc și cîntă la diferite instrumente muzicale. Aceasta era, între altele, și sugestia maestrei noastre emerite Elena Leuștean, după J. O. de la Melbourne.

Ritmul, a toate stăpînitor, stăpînește dinamic și estetic lumea sportului. Dacă vrem ca sportul să semene cu arta, sportivii cu artiștii și întîlnirile sportive cu adevăratele spectacole, să nu uităm legile mișcării și prezența hotărîtoare a Ritmului!

Virgil LUDU

DRUM BUN!

automobilism-turism-alpinism

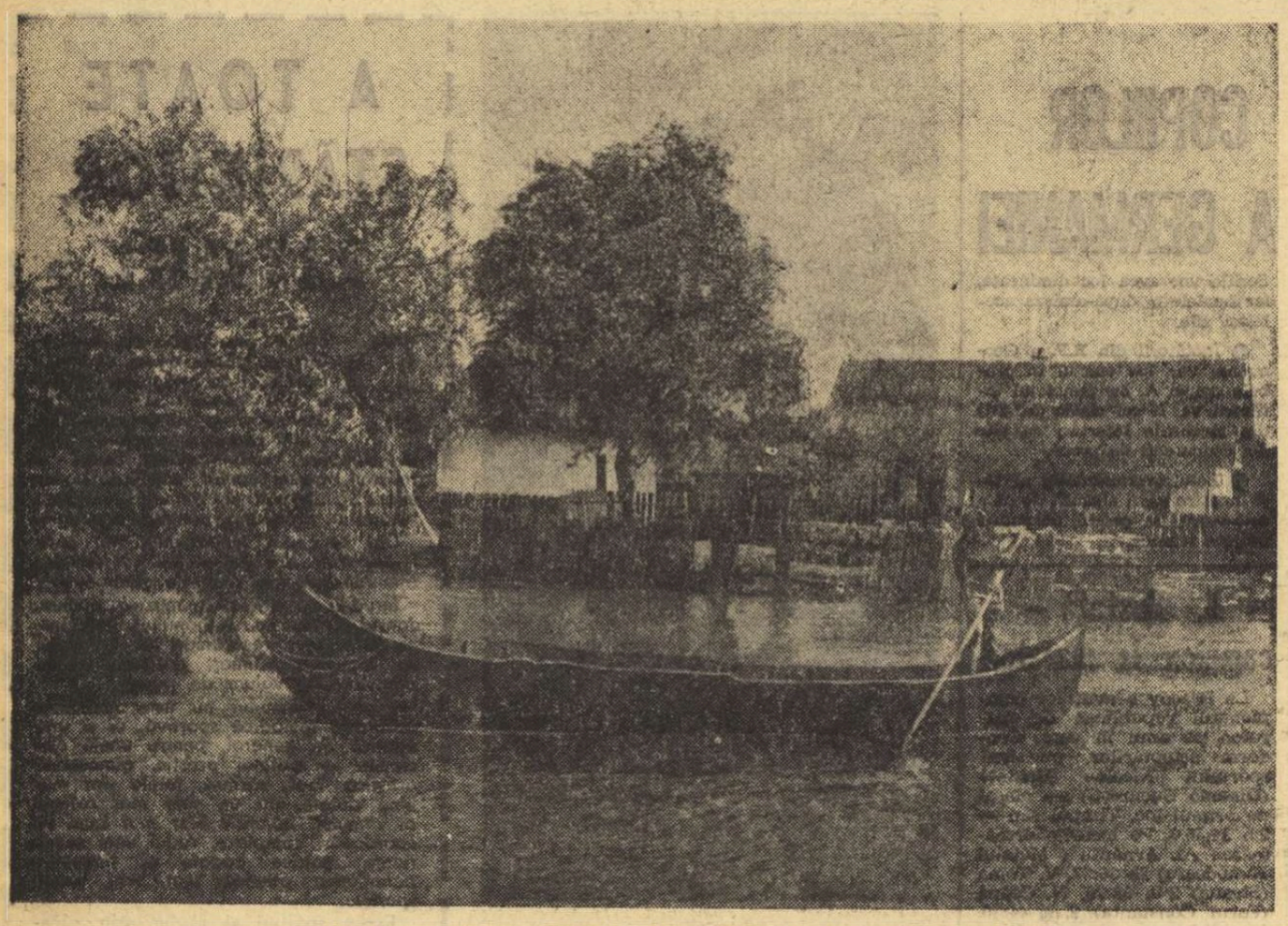

Delta Dunării și viitorul ei turistic

DELTA — LA ÎNDEMÎNA TURIȘTILOR AUTOMOBILIȘTI?

Cercetător pasionat al frumuseților patriei noastre, pe care le-a imortalizat într-o impresionantă serie de valoroase imagini fotografice, ing. C. SAVULESCU ne trimite punctul său de vedere în ceea ce privește amenajarea deltei Dunării pentru a asigura o valorificare mai complexă a neprețuitelor ei atracții turistice.

Colaboratorul nostru își axează propunerile pe crearea unei șosele racordată la magistralele turistice internaționale. Iată ce ne scrie d-sa:

— Consider că legarea deltei Dunării printr-o șosea modernă de traseul continental rutier E 15—E 95 care vine de pe litoralul bulgar la Constanța, prezintă un interes deosebit pentru turiștii automobiliști.

Traseul spre și din deltă ar atinge următoarele puncte: *Constanța — Mamaia — Năvodari — Cetatea Histria — Istria — Sinoe — Mihai Viteazul — Hamangia — Jurilovca — Enișala cu cetatea Heraclea — Sarichioi — Agighiol — Dunavăț.* Pînă aici, modernizarea traseului se poate realiza ușor, folosindu-se drumuri existente. Partea mai dificilă va fi construirea drumului de la *Dunavăț* — spre *Litcov — Ivancea Mare* pînă în orașul *Sf. Gheorghe*. De la Sf. Gheorghe, traseul trece din nou pe drumuri existente pe la *Sulina — Crișan — Vulturul — Partizanii — Ilganii de Jos — Malcoci — Tulcea.*

De la *Tulcea*, prin *Topolog*, șoseaua se va uni la *Hîrșova* cu traseul rutier continental E 15 *Constanța — București.*

Traseul din delta Dunării se va sprijini, în ceea ce privește cazarea, pe trei puncte de popas amenajate la nivelul exigențelor moderne: *Sf. Gheorghe, Sulina* și *Tulcea.*

Pe traseu, la *Crișan* se poate amenaja o stație de cazare cu motel și un punct de informare științifică. De la Crișan, turiștii care vor să petreacă un timp în decorul specific al deltei pot ajunge pe insula formată din triunghiul *Crișan — Mila 18 — Mila 23 — Crișan*, amenajată în acest scop cu căsuțe în stil arhitectonic adecvat, prevăzute cu mijloace de protecție contra țînțarilor, cu puncte de aprovizionare în unelte de pescuit, în articole de strand, artizanat, material foto etc. În ceea ce privește alimentația, ea se va baza pe produse pescărești.

Cu această captivantă perspectivă de a străbate „delta Dunării în automobil", venind de-a lungul coastei însorite a Mării Negre, este cert că mulți turiști străini, chiar dacă au ca țel final o vizită în U.R.S.S., în Bulgaria, Turcia sau Grecia, vor fi tentați să facă această „bucă" pentru a cunoaște cel mai exotic țărîm al Europei.

Separat de posibilitățile oferite de traseul rutier, se pot organiza excursii cu vaporul, folosind pentru cazare aceleași baze. Subliniez faptul că traseul propus ocolește cele două mari rezervații naturale din zona deltei. De asemenea, prin construcția acestei șosele vor fi unite, pe uscat, de restul țării, două orașe care pot deveni puncte de atracție ale coastei Mării Negre: Sulina și Sf. Gheorghe.

Legați de acest traseu și de automobilul lor, turiștii nu se vor putea răspîndi pe distanțe mari spre a stînjeni „viața deltei" și liniștea păsărilor.

Încheiem menționînd că această propunere, ca și toate amenajările care urmează a se face, vor trebui să aibă aprobarea Comisiei pentru ocrotirea monumentelor naturii de pe lîngă Academia Republicii Socialiste România.

UN ORAȘ TURISTIC PE APĂ

Din orașul Siret, situat în nordul țării, ne scrie (dovedind că delta are pretutindeni admiratori), tov. OCTAVIAN ZUS, care ne mărturisește că a vizitat de trei ori delta Dunării, pe care ar dori să o vadă amenajată în modul cel mai rațional.

Iată ce propuneri face tov. Zus:

„Aș fi de părere să se construiască un mic orășel turistic pe apă care să se cheme „Venetia românească". În deltă pot fi realizate o serie de construcții specifice (cabane) în stil adecvat și baze turistice mobile (pe vase).

N-ar fi rău dacă s-ar studia — cred — și posibilitatea creării unui centru pentru sporturile de apă (canotaj, pescuit sportiv, pescuit subacvatic).

Ar trebui să se prevadă posibilitatea de a se permite turiștilor interesați să viziteze delta și iarna. Cred că acest colț de țară oferă un spectacol impresionant și în sezonul alb".

Ancheta ziarului „Sportul"

METALUL HUNEDOARA — CAMPIOANĂ REPUBLICANĂ DE ALPINISM

Săptămîna trecută s-a desfășurat în pitoreasca zonă a Cheilor Bicazului ultima etapă a campionatului republican de alpinism.

Caracteristicile masivului unde a avut loc întrecerea, dificultatea traseului, precum și vremea instabilă au ridicat probleme deosebite în fața concurenților. În această ultimă etapă a terminat învingătoare echipa Armata I — Brașov dar, în clasamentul general, alcătuit prin adiționarea punctelor obținute în cele trei etape, ale competiției, primul loc și, deci, titlul de campioană a țării pe anul 1968 au revenit echipei **Metalul Hunedoara**, formată din sportivii Avel Rițișan, Emeric Betegh, Gh. Barabaș și Ion Dumitraș (antrenor: Dan Pichiu). O comportare demnă de laudă a avut și echipa studenților de la **Institutul de petrol, gaze și geologie** din **București** compusă din Dan Vasilescu, Petre Bordea, Petru Bațu și Mircea Săndulescu, antrenată de Schön Matei. Pe locul 3 s-a clasat echipa **Armata II** din **Brașov** alcătuită din Aurel Irimia, Gh. Enache, N. Sbircea și Andrei Köpe.

Clasamentul final al campionatului republican de alpinism se prezintă astfel: 1. Metalul Hunedoara 142 puncte; 2. I.P.G.G. București 140 p; 3. Armata II Brașov 139 p; 4. Armata I Brașov; 5. Sănătatea București; 6. Creația Brașov; 7. Dinamo Brașov; 8. C.F.R. Petroșeni; 9. Sănătatea Arad.

D. CERCHEZEANU
corespondent

Addenda la o propunere

La ampla și judicios sistematizata suită de propuneri pe care i-am publicat-o în cadrul paginii noastre de săptămîna trecută, colaboratorul nostru ing. V. VANȚA ne roagă să intervenim cu o îndreptățită addenda cuprinzînd și alte așezări sau puncte de interes turistic decît cele incluse în amintitul material.

D-sa propune să se realizeze următoarele în cadrul planului complex de dezvoltare a deltei Dunării:

sate turistice: la lacurile Dranov, Roșu și Roșuleț, la Litcov; *centre de informare turistică:* Caraorman, C. A. Rosetti, Chilia Veche, Enișala, Ilgani, Istria, Jurilovca, Letea; *porturi turistice:* Dranov, Enișala, Istria, Ivancea Mare; *centre de sporturi nautice (caiac-canoe):* Caraorman, Chilia Veche, Crișan, Dunavăț, Enișala, Istria; *centre de agrement:* Agighiol, Caraorman, Chilia Veche, Crișan, Dranov, Dunavăț, Enișala, Istria, Letea; *centre de prestări-servicii:* Agighiol, Cardon, Caraorman, C. A. Rosetti, Ceamurlia de Jos, Chilia Veche, Cișla Chiliei, Crișan, Dunavăț, Dranov, Enișala, Ilgani, Istria, Ivancea Mare, Letea, Litcov, Mahmudia; *cabane:* Agighiol, Caraorman, C. A. Rosetti, Ceamurlia de Jos, Chilia Veche, Cișla Chiliei, Dranov, Enișala, Gorgova, Istria, Ivancea Mare, Letea, Litcov, Mahmudia; *hoteluri:* Agighiol, Jurilovca; *hoteluri plutitoare:* Ceamurlia de Jos, Crișan, Dunavăț, Enișala, Gorgova, Gr. Lupilor, Ilgani, Istria, Jurilovca; *tabere (temporare) de colibe:* Caraorman, Ceamurlia de Jos, Chilia Veche, Cișla Chiliei, Crișan, Dranov, Dunavăț, Enișala, Gorgova, Gr. Lupilor, Ilgani, Ivancea Mare, Jurilovca, lacurile Roșu și Roșuleț, Letea, Litcov, Mahmudia; *tabere pentru studenți-elevi:* Agighiol, Caraorman, C. A. Rosetti, Ceamurlia de Jos, Chilia Veche, Cișla Chiliei, Crișan, Dranov, Dunavăț, Enișala, Gorgova, Ilgani, Istria, Jurilovca, lacurile Roșu și Roșuleț, Letea, Litcov; *zone de plajă — înot:* Caraorman, Ceamurlia de Jos, Chilia Veche, Dunavăț, Enișala; *stațiuni balneare:* Agighiol; *cherhanale specializate:* Agighiol, Caraorman, Ceamurlia de Jos, Chilia Veche, Crișan, Dranov, Dunavăț, Enișala, Gorgova, Gr. Lupilor, Ilgani, Istria, Ivancea Mare, Jurilovca, lacurile Roșu și Roșuleț, Mahmudia; *puncte de observație (ornitologice):* Istria, lacul Roșuleț, Letea.

În munții dintre Olt și Jiu

Sînt necesare mai multe poteci marcate

Problema marcajelor turistice în Carpați ar necesita ample discuții.

Ne vom opri însă numai asupra munților dintre Olt și Jiu și mai ales a zonei turistice Parîng, Căpățîna, Lotru și Cibin, care va fi, într-un viitor apropiat, una dintre cele mai solicitate datorită bazelor turistice ce vor fi date în exploatare după terminarea lucrărilor hidroenergetice de pe Lotru și afluenții săi. Este necesar, încă de pe acum, ca forurile interesate să se ocupe de reperarea, amenajarea și marcarea viitoarelor trasee turistice, îndeosebi a următoarelor:

1. Trasee din zona centrală alpină a Parîngului: a) Mr. Lainici — Vf. Parîngul Mare — piatra lui Rus — Poiana Muierii. Semn propus: bandă galbenă; b) Vf. Mîndra — L. Roșiile — L. Verde — Vf. Mija — Vf. Cîrja. Semn propus: triunghi galben.

2. Trasee de creastă în munții Căpățînii, începînd de la Valea lui Stan, peste vf. Ursul și pînă la joncțiunea cu Parîngul în Curmătura Oltețului, de unde trebuie continuat pînă în pasul Urdele. Semnul cel mai indicat: bandă albastră.

3. Trasee de acces la crestele calcaroase ale Tîrnovului, pornind din Ciunget și la Buila din Pietreni-Bistrița. Semne propuse: triunghiuri roșu și respectiv albastru.

4. Trasee în munții Lotrului: a) Completarea marcajului de creastă cab. Prejba — vf. Voineagul Cătănești — vf. Steflești. Semn: bandă albastră; b) V. Fratelui — V. Lotrioarei — cab. Prejba. Semn: triunghi roșu; c) Voineasa — p. Voinești — vf. Voineagul Cătănesii. Semn: triunghi galben; d) Riul Vadului — vf. Pircălabul — vf. Voineagul Cătănesii. Semn: cruce albastră; e) Vf. Stefanu — vf. Purul — m. Ștevia-Voineasa și Gura Latoriței. Semn: punct roșu.

ing. N. POPESCU

LA VOLAN, PRIN IUGOSLAVIA

Lunga autostradă iugoslavă, care brăzdează țara de la un capăt la altul, pe o distanță de 1200 km, debutează în nord-vest, la Ljubljana, se îndreaptă spre Zagreb și Belgrad, după care coboară spre Niș și Skoplje, pînă la granița cu Grecia. Este principala arteră de circulație a Iugoslaviei, spre care converg ca spre un uriaș fluviu, șoselele venind de la punctele de frontieră cu Italia, Austria, Ungaria, România și Bulgaria, de pe litoralul Adriaticei ori din orașele Karlovac, Maribor, Sarajevo și Novisad. Un trafic rutier impresionant se desfășoară pe acest *autoput* (ca să folosim denumirea locală), comparabil în amploare numai cu cel de pe malul mării, unde o a doua arteră importantă, pornită de la Triest, urmează linia sinuoasă a țărmului ducînd automobiliștii spre numeroasele stațiuni maritime, spre peninsula Pola și apoi spre incintătoarele orașe Rijeka, Zadar, Sibenik, Split și Dubrovnik.

Automobilistul de astăzi, mereu în criză de timp, își poate realiza — mai ales pe prima arteră de circulație — unul din visurile sale: o viteză medie ridicată. Se poate merge cu gazele în plin sute de kilometri, fără grija intersecțiilor (pentru aceasta există pasaje de nivel), a căruțelor, a bicicliștilor și a pietonilor, deoarece autostrada evită satele, trecînd mult departe de ele. Pentru căruțe, bicicliști sau pietoni s-au prevăzut piste separate, asfaltate sau neasfaltate, în vecinătatea autostrăzii și mai jos decît ea. Pentru descongestionarea traficului, chiar anumite mijloace de transport mecanizate, cum sînt autocamioanele, nu mai au acces pe autoput în orele de aglomerație ale week-end-ului.

Un autoput nu este mai larg decît șoseaua noastră care duce la Brașov; rareori există mai multe benzi de circulație pentru un sens. Betonul sau asfaltul sînt însă bine întreținute și corect marcate, iar ieșirea din flux se poate face fie în locurile speciale de parcare, prevăzute la fiecare 3—4 km, fie pe arterele de deviație. Bornele de pe margine, din piatră sau plastic, cu folii reflectorizante, sînt neobișnuit de dese, dar nu indică localitatea ce urmează sau distanța pînă la ea. Pentru orientare sînt plantate din loc în loc panouri mari, foarte explicite. O întinsă rețea de campinguri și moteluri, cu personal calificat și atent, se înșiruie de-a lungul principalelor căi de circulație, scutind călătorul motorizat de emoția popasului la apropierea serii. Motelul — această modernă și importantă unitate turistică — se compune, fără excepție, din trei elemente: hotel cu restaurant, stație de benzină, atelier de reparații. Pentru automobiliștii rămași în pană, asistența rutieră își trimite pe parcurs acei mici „îngeri galbeni" (mașini Zastava 750) care intervin cu promptitudine atunci cînd este nevoie. Pînă la sosirea lor, călătorul imobilizat își scoate din portbagaj triunghiul roșu, pe care îl așează pe șosea pentru a-și marca staționarea.

Pe autostrăzile iugoslave pot fi întîlnite diferite mărci de automobile, iar Skoda, Citroen, Mercedes sau Renault își au acolo propriile lor stații „service". Cele mai numeroase sînt mașinile Zastava (750, 850, 1100, 1300) și NSU Prinz, care se fabrică în această țară. Tineretul folosește în special motoretele Tomos (un reușit produs de concepție indigenă) ca și motocicletele Pretis, realizate sub licența NSU.

Există fără îndoială și în Iugoslavia oameni care comit abateri de la legile de circulație. Majoritatea însă — și acest lucru îți reține îndeosebi atenția — conduc foarte corect. Ei știu că o clipă de neatenție se poate solda cu accidente. Pe marginea autostrăzilor, în iarbă, se văd din loc în loc caroserii carbonizate sau ajunse la forme demne de imaginația unui sculptor suprarealist. Privite prin parbriz, în fuga mașinii, astfel de scene valorează cît două duzini de panouri cu inscripția: respectați regulile de circulație!

Dumitru LAZAR

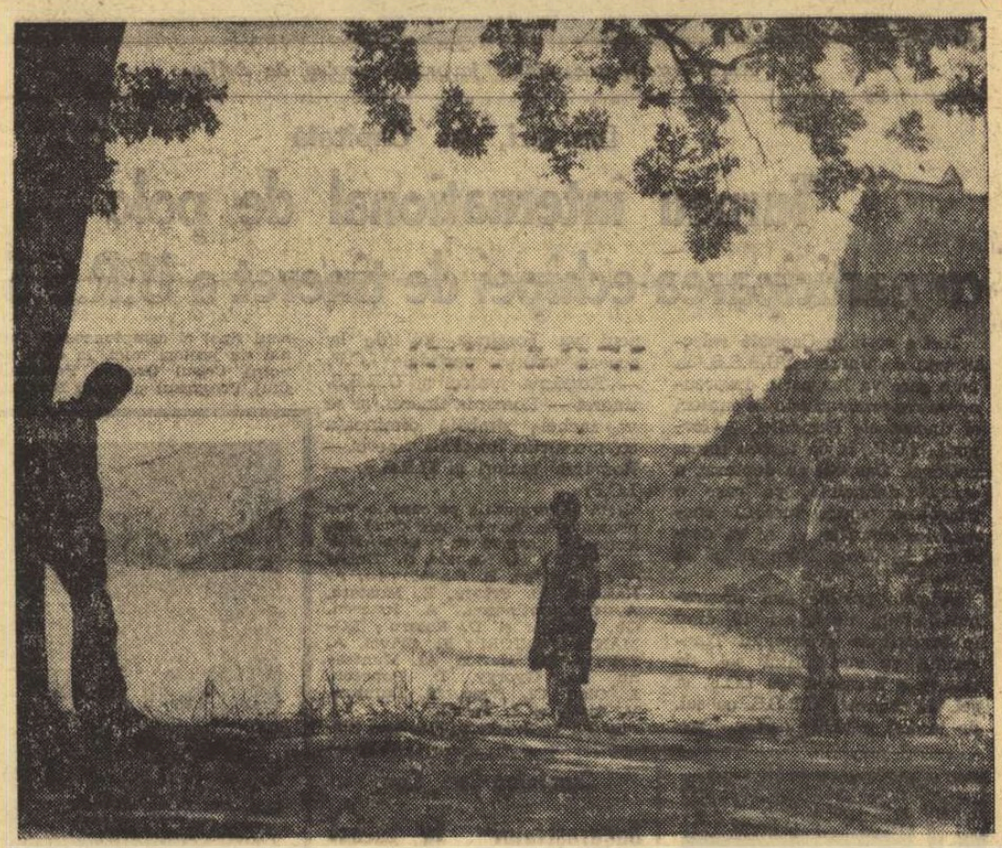

Priveliște plină de farmec pe malul lacului Bled

ITINERAR DE VACANȚĂ

EXCURSIE NAUTICĂ PE FIRUL OLTULUI (I)

O dată pregătiți cu recomandările, mijloacele de navigație și echipamentul necesar, nu vă vom mai pune răbdarea la încercare. Pornim la drum! Dar unde? Cele mai recomandabile trasee pentru turism nautic sînt:

Valea Oltului *(de la Miercurea Ciuc la Sf. Gheorghe și de la Făgăraș la Călimănești)*; Valea Bistriței *(de la Ciocănești la Cheile Bistriței)*; Valea Argeșului *(de la Ștefănești la Budești)*; Valea Mureșului *(de la Deva la Arad).*

Pentru cei ce pornesc, prima oară, într-o excursie nautică vom prezenta traseul Făgăraș - Călimănești, în care primele 3—4 zile se navighează pe un curs domol „de inițiere", după care se intră în defileul Oltului.

★

Sîntem cinci la început. Ne cumpărăm... tot atîtea bilete de tren (accelerat 201): București — Făgăraș. Cărăușul orașului Făgăraș, prezent la toate trenurile, ne transportă prin „Corso" la un punct mai apropiat de Olt.

Colegii de expediție din Făgăraș (cei cinci frați Ciltea) ne-au organizat o surpriză: o targă... pentru transportul bagajelor și o pîine de cca. 6 kg!

Începe treaba. Fiecare își pregătește ambarcația pe care va duce o viață austeră, cel puțin 8—10 zile. Se umflă bărci, pneuri; compresoarele manuale nu mai încetează timp de două ore. Bilanțul: trei bărci pneumatice de trei și două persoane, șase pneuri de autocamioane Skoda. Șase panouri de scînduri și placaj vor fi asamblate pentru cele două tipuri de ambarcațiuni (bărci și plute pneumatice).

Pe la ora 11 ambalăm bagajele: hainele — în doi saci de cauciuc, corturi, pături — în alți doi saci, alimente într-un sac separat, obiecte de menaj, veselă, toate ambalate și ancorate pe bord.

Prima lansare, prima răsturnare inaugurată de Nicolas chiar din primul pas făcut pe barcă. Singurul vinovat este barca.

Ne împărțim în două plutoane: trei navigatori solitari, „lupi de Olt", iar ceilalți pe ambarcațiile de două și trei persoane.

Oltul este foarte domol, lat, adînc. Din loc în loc, mai coboară. Se navighează încet, dar sigur. Viteză medie: cca... 3 mile pe oră.

În prima jumătate de zi ajungem pînă în dreptul comunei Voila (cca. 25 km pe apă). Alegem o fîneață umbrită pentru camping. Ne împărțim muncile: constructori de bivuac, bucătari, bucătărese, stringători de fîn, spălători de vase, fochiști, tăietori de lemne și de... frunze.

Meniul nu are importanță, principalul este că se mănîncă la alegere și pe apucate. Terminînd cu masa, din cîteva brațe de fîn amenajăm saltele comune sau individuale. Unii dorm în cort, alții în fîn.

În ziua a doua, cu toate că ne-am sculat de dimineață, abia reușim să ne îmbarcăm pe la ora 10. Fiecare și-a făcut amenajări pe bord: un catarg, o copertină, un spătar, perne de paie și altele.

Cursul apei, de la Voila în continuare, este asemănător cu cel din ajun. Cîteva porțiuni de 300—400 m de coborîre ușoară accelerează ritmul de mers, malurile sînt înalte, întortocheate. Cursul are multe virtejuri care frînează viteza, și care îngreunează manevrarea bărcii. Aceste locuri se pot evita dacă „citim pe apă" mișcarea circulară, în virtej la suprafață. Într-o expediție anterioară, un astfel de virtej a răsturnat o ambarcație. Evitarea se face navigînd întotdeauna în jumătatea din interior a curbei cursului, chiar dacă acolo curentul este mai slab.

La prînz, mîncăm frugal. Despachetatul și pregătirea mesei răpește foarte mult timp. Ne mulțumim cu un sandvici, dulciuri și fructe. Ajungem la Porumbacu. Vom poposi aici, căci se apropie seara.

Recomandăm întreruperea navigației în jurul orei 17, maximum 18, pentru a avea timp ca să pregătim tabăra, mîncarea, bivuacul.

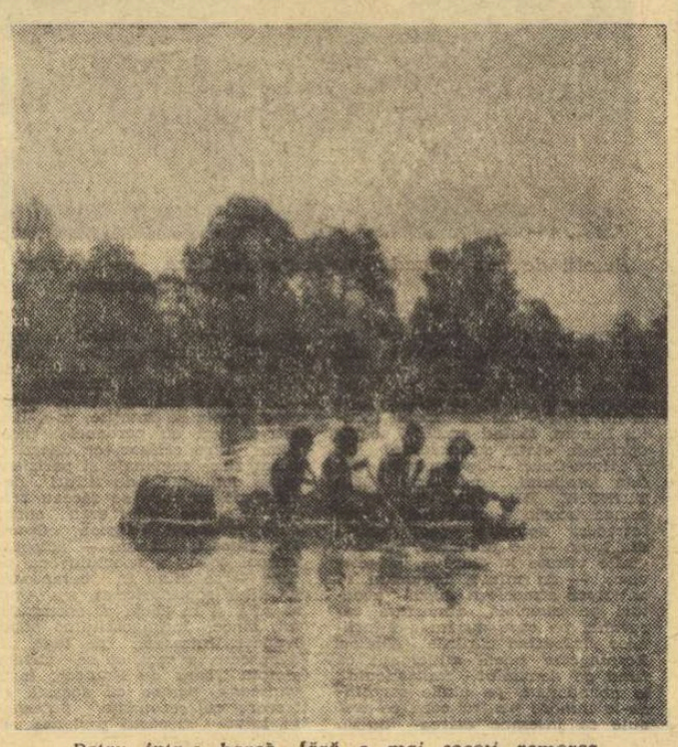

Patru într-o barcă, fără a mai socoti remorca...

Anton VOICU

fotbal

Plenarele comisiilor județene de fotbal

În aceste zile se desfășoară în întreaga țară ședințele plenare ale comisiilor județene de fotbal. De la început, trebuie spus că ele constituie un bun prilej de discutare, în spirit critic și autocritic, la fața locului, a problemelor care frămîntă acest atît de îndrăgit sport. Plenarele oferă, de asemenea, posibilitatea unei temeinice analize a muncii depuse de toți factorii antrenați în treburile organizatorice ale fotbalului, pe plan local, pentru îndeplinirea obligațiilor ce le-au revenit de la conferința pe țară a F.R.F. și pînă în prezent. Totodată, dezbătînd problemele fotbalului, acum, cu puțină vreme înaintea începerii noului campionat, ședințele plenare ale comisiilor județene de fotbal vor avea, sperăm, darul să impulsioneze masa activiștilor sportivi, antrenorilor și jucătorilor, să dea un nou imbold muncii acestora în viitorul sezon competițional.

Mai mult decît în alți ani, comisiilor județene de fotbal le revin răspunderi din ce în ce mai sporite. Măsurile luate în ultima vreme de F.R. Fotbal, dezbătute în presă la vremea lor, trebuie traduse în fapt, ele constituind sarcini importante pentru fiecare comisie județeană. De modul în care ele vor prinde viață în fiecare județ, vor putea fi calificate pasiunea, interesul și dragostea față de fotbal a tuturor celor ce se ocupă de această ramură sportivă. Avem convingerea că lucrările acestor plenare vor scoate cu curaj la iveală neajunsurile care, din păcate, mai dăinuie în multe locuri. În această ordine de idei, trebuie amintit că nu peste tot comisiile județene au reușit să devină adevărate organizații tehnice teritoriale. Multe dintre ele nu și-au organizat bine munca, dimpotrivă, au dat dovadă de inerție și, în consecință, nici măcar nu sînt recunoscute ca foruri de conducere a activității fotbalistice în județ. Rezumîndu-se doar la programarea jocurilor, ocupîndu-se de lucruri minore, în multe județe, comisiile au scăpat din vedere problemele majore, de perspectivă. În asemenea împrejurări, nu trebuie să mire inactivitatea colegiilor de antrenori și arbitri și nici faptul că abaterile jucătorilor devin din ce în ce mai numeroase și mai neplăcute.

Ar fi de dorit ca în ședințele care au loc și la care sînt invitați un mare număr de conducători de secții din cluburi și asociații, tehnicieni, antrenori, jucători, arbitri etc. să se cristalizeze sarcinile de viitor în așa mod încît fiecare să simtă că trebuie să pună umărul la ridicarea continuă a nivelului fotbalului, potrivit cerințelor actuale și posibilităților de care dispunem.

Activitatea viitoare a comisiilor județene de fotbal este legată de obligații de mare răspundere. Nu avem posibilitatea — într-un singur articol — să le enumerăm pe toate. Analizarea periodică însă a activității secțiilor de fotbal din diviziile A, B și C sub toate aspectele (tehnice și organizatorice), activizarea colegiilor de antrenori și arbitri, ca și grija pentru educarea fotbaliștilor, pentru pregătirea lor morală și cetățenească trebuie să constituie obiectivul de seamă al comisiilor județene.

Un capitol separat — dar de o covîrșitoare importanță în activitatea viitoare — îl constituie munca cu copiii și juniorii, asigurarea — în colaborare cu ceilalți factori locali — a celor mai bune condiții de desfășurare a activității. Prezentarea în mod trandafiriu a muncii cu copiii și juniorii, așa cum au făcut-o de curînd unii tovarăși cu munci de răspundere pe linie de sport din județele Constanța și Cluj, n-a folosit nimănui.

Tocmai de aceea — în plenare — în contextul lucrărilor, spiritul de paradă, care ar putea duce la prezentarea ca mari realizări a unor acțiuni mărunte, lipsite de perspectivă, nu-și are rostul.

Discutînd problemele majore ale soccerului nostru, plenarele comisiilor județene trebuie să țină seamă de unele acțiuni ale F. R. Fotbal. În același timp, însă, să nu se uite că tehnicienii și antrenorii din județe nu s-au bucurat întotdeauna de atenția specialiștilor de la centru. Această atitudine trebuie combătută, antrenorilor și tehnicienilor din provincie, comisiilor județene de fotbal dîndu-li-se un credit mai mare decît pînă acum.

Așadar, plenarele comisiilor județene de fotbal au menirea de a găsi cele mai eficiente căi de îmbunătățire a activității fotbalistice, și nu de a fi loc de explicații de dragul explicațiilor sau de discuții de dragul discuțiilor, în urma cărora să nu se schimbe nimic. Plenarele vor trebui să stabilească măsurile concrete ale activității viitoare, care să fie urmărite cu perseverență și care să se materializeze într-o îmbunătățire radicală a comportării echipelor noastre din toate diviziile.

Iată ce se așteaptă de pe urma acestor dezbateri.

Cristian MANTU

LA ORDINEA ZILEI

„CU GREU AȘ MAI PLECA DE LA BACĂU"

...mărturisește Lică Nunweiller

1967, miez de iulie. Primele antrenamente pentru divizia A ale dinamoviștilor băcăuani. Entuziasmul debordant, specific jucătorilor unei echipe proaspăt promovate în prima divizie, hotărîrea și dîrzenia lor înstaurase în tabăra antrenorului Nicușor o excelentă atmosferă de lucru. Dorința jucătorilor de „a se afirma" sau „a confirma" sprijinea total intenția antrenorului, care prevăzuse echipei un loc cît mai onorabil în campionat. Într-o atare atmosferă de optimism estival, sollocvia unui anume jucător — cel mai proaspăt echipier al „Bacăului" — apărea total distonantă. Gîndurile lui **Nunweiller IV** — căci el era „înstrăinatul" — continuau să rămînă departe, legate încă de clubul care îl consacrase și de frații săi, colegi de echipă de care nu se despărțise vreodată. Lapidara declarație pe care a făcut-o atunci ziarului — **„vreau să joc atît de bine încît să se regrete profund plecarea mea"** — era nu numai o promisiune de viitor, ci un fel de legămînt cu sine. Cît privește echipa, coechipierii, ele nu reprezentau atunci decît un anume context — necunoscut lui — în care urma să-și desfășoare activitatea pe care o voia prodigioasă. L-am întîlnit pe al 4-lea dintre Nunweilleri exact după un an, în mijlocul lui iulie 1968. Despre noua lui echipă vorbea entuziast, în termeni superlativi. Am reamintit promisiunile trecute (total îndeplinite, de altfel), am anticipat viitorul. **Nunweiller** nu mai vorbea despre sine. **EU**, pronumele care devenea obsedant în discuțiile trecute, a fost definitiv substituit cu **NOI**. Pe primul plan — **ECHIPA**.

— ...pentru că la Bacău — mărturisește el — mă simt excelent. Toți factorii (jucători, antrenori, conducători) au avut grijă (și nu este numai cazul meu) să mă integreze cît mai curînd echipei și cît mai profund posibil. Și au reușit.

Este o echipă cu o atmosferă propice muncii și colaborării, formație de la care cu greu aș mai accepta să plec. Viitorul ei? O vrem o echipă cu personalitate, cu prestanță, deziderat pentru realizarea căruia trebuie să conlucreze foarte mulți factori. Esențialul rămînînd, totuși, cantitatea și calitatea muncii.

N. MUSCELEANU

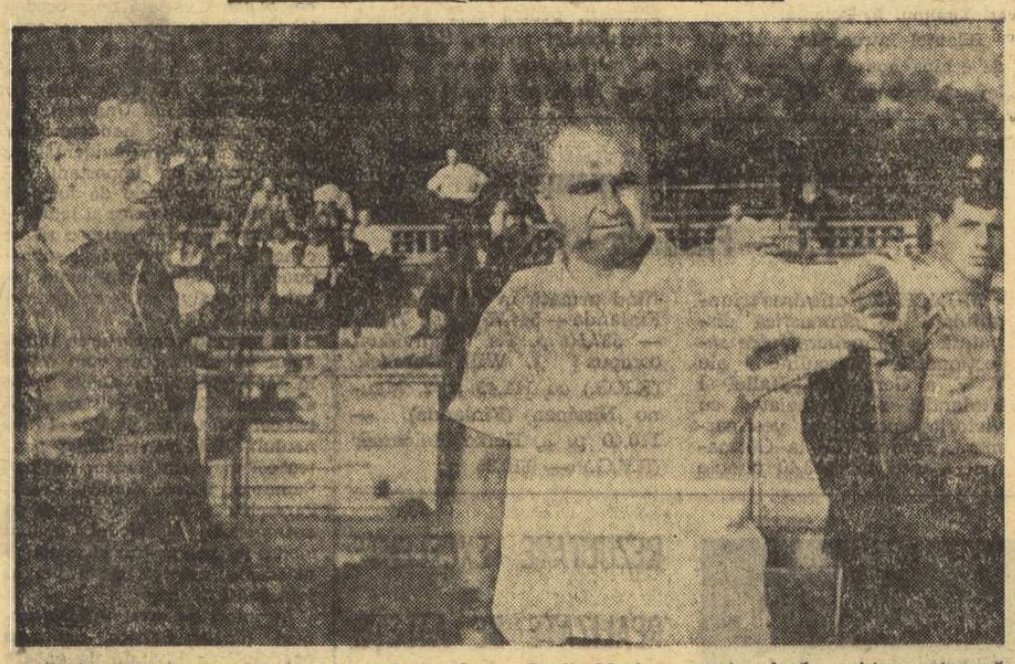

Deși vădit incomodat în corsetul de ghips, Bazil Marian nu-și lasă echipa singură. Iată-l în imaginea noastră conducînd de pe margine antrenamentul dinamoviștilor bucureșteni. În teren, intermediarul lui Bazil, se află Gică Teodorescu de la Dinamo Obor. Prietenul la nevoie se cunoaște.

Foto: B. VASILE

SCRISOARE DIN BRAZILIA

„DACĂ I-AM IMITA PE EUROPENI, AM STRICA FRUMUSEȚEA FOTBALULUI..."

Iată o scrisoare primită de la un prieten de sport, tocmai din Sao Paulo. Ea nu a fost întocmită cu intenția de a fi publicată. Dar, interesantul material informativ pe care îl conține ne-a îndemnat să o punem la dispoziția ziarului „Sportul".

Tudor VASILE

FOTBALUL EUROPEAN INTERESEAZĂ PREA PUȚIN PE BRAZILIENI

În Brazilia prea puțină lume cunoaște cîte ceva despre fotbalul european. Doar cîțiva specialiști. Publicul nu este interesat. Fotbalul brazilian trăiește și se dezvoltă după legi proprii, independent de ce se întîmplă în altă parte. El reprezintă un sol de univers, care nu are nevoie de vreo legătură cu exteriorul pentru a se dezvolta. De aceea, lipsește curiozitatea pentru fotbalul european. Credința generală este că în Europa se joacă prost, chiar dacă echipele braziliene sînt învinse uneori de cele europene. Aceste victorii sînt atribuite unor cauze în general străine fotbalului, așa cum îi concep brazilienii. Se spune că față de fotbalul brazilian, cel european are foarte puține vedete și că acolo se joacă mai ales bazat pe forță. Se afirmă că fotbalul de pe bătrînul continent merită atenție doar în preajma campionatului mondial și numai în legătură cu acest eveniment. Căci cu tot izolaționismul lor, campionatul mondial îi interesează pe brazilieni în foarte mare măsură. Dar în afară de Cupa Jules Rimet, atitudinea de bază față de fotbalul din restul lumii este, în principiu, de izolare.

Din această cauză, echipele europene vin destul de rar în Brazilia. Trece multă vreme fără ca o echipă europeană să joace la Sao Paulo. Iar cînd vin echipe europene, ele atrag spectatori puțini, mai puțini ca la un joc de campionat obișnuit. Echipa Ungariei a jucat la Curitiba. Am auzit lamentările antrenorului Ilovszky, care se plîngea că nu poate juca la Sao Paulo sau la Rio. E și greu. Nici echipa României nu a putut juca în centre mari. Cea mai importantă localitate în care a evoluat a fost Piracicaba.

ULTIMUL TURNEU ÎN EUROPA

Recentul turneu al echipei Braziliei în Europa s-a efectuat doar pentru a se studia metodele de combatere a jocului echipelor europene, în vederea campionatului mondial. A fost trimisă o formație burlicică, dar s-ar mai putea alcătui cel puțin încă 5—6 la fel. Au lipsit jucători mari ca, de exemplu, Pele, Toninho, Clodoaldo, Picaso și alții, în mod sigur mai buni decît titularii selecționați. Apoi, echipa a plecat neomogenizată (jucătorii nu jucaseră niciodată împreună), obosită după un sezon în care fotbaliștii au jucat în medie 35—60 jocuri în 6 luni, fiind obligată să călătorească pe trei continente și să joace într-un ritm infernal, cîte un meci la 3 zile, cu adversari duri și ambițioși. Dar, toate acestea nu au contat. Importante sînt doar observațiile și concluziile reținute pentru combaterea echipelor europene în 1970. Un simplu experiment.

Ceea ce au văzut tehnicienii brazilieni în Europa ar fi trebuit cunoscut mai de mult. Dar, concluzia după turneu a rămas cea veche: tot noi știm mai mult fotbal. Căci fotbalul adevărat este numai cel jucat de două echipe braziliene, una împotriva celeilalte și nu cel oferit de confruntarea unei echipe braziliene cu una străină. Adevăratul fotbal înseamnă: „joacă și lasă și adversarul să joace" așa cum nu se face în Europa, unde principiul dominant este acela de a „nu lăsa adversarul să joace".

Conform concluziilor turneului, antrenorii vor trebui să pregătească metode pentru a combate libero fix, libero mobil, jocul cu corpul și să îmbunătățească pregătirea atletică a jucătorilor. Metodele ce vor trebui aplicate poate nu vor avantaja fotbalul brazilian. Căci acesta este, înainte de toate, inteligența creatoare, care face din balon o jucărie și din joc un spectacol minunat. Jocul acesta este poate naiv, dar nespus de frumos. Ar fi păcat ca echipele braziliene să se lase antrenate de ideea cîștigării cu orice preț a campionatului mondial. Ar însemna, probabil, să se introducă și la noi un fel de libero, să se joace cu corpul și să se favorizeze jucătorii atletici, duri, în dauna artiștilor. S-ar strica frumusețea fotbalului. Căci jocul așa cum se practică la noi este o adevărată simfonie. Nu la toate meciurile se cîntă Beethoven sau Berlioz, sînt și aici lăutari și afoni. Dar cînd joacă două echipe bune, asistăm la ceva inimitabil. Un astfel de joc nu sînt în stare să-l realizeze europenii, cu metodismul lor rece și lipsit de fantezie, nici argentinienii, căzuți și ei în boala jocului cu 5 fundași, și nici uruguayenii, liniști pentru moment de mari solișt.

MILIOANE DE FOTBALIȘTI

Cîteodată merg la jocurile de pe locurile virane. Aici vin echipe anonime, amatoare, echipate corect, iar în fiecare din ele se găsește cel puțin cîte un mulatru, un adevărat artist al balonului. Te miri cum de nu joacă într-o echipă mare.

Partide formidabile vezi și pe plaja mării. Plaja se întinde pe mii de kilometri. Pe plajă joacă fotbal 100 000 de echipe, cu cîte două milioane de jucători. Se joacă pe terenuri de nisip bătătorit, cu o suprafață netedă ca palma. Vezi jucători buni pentru orice echipă divizionară europeană.

REFLECȚII

Cine judecă fotbalul brazilian cu idei europene preconcepute greșește și nu va înțelege niciodată esența lui. Aici nu se poate ataca cum fac Hurst sau Seeler și nu se poate acționa în apărare cum fac Schulz sau Stiles. Nici metodele europene de pregătire nu se potrivesc. Aci se trăiește la tropice, într-o căldură sufocantă, cu un consum de energie mult mai mare decît oriunde în Europa, iar materialul uman este cu totul diferit. Un fotbal bazat pe pregătire atletică și pe forță cu greu ar putea prinde aici. De aceea, fotbalul brazilian s-a dezvoltat pe linia suppleței, agilității, a unei tehnici deosebite și toate acestea compensează cu prisosință lipsa pregătirii fizice de tip european. Europenii se străduiesc, și în parte reușesc, să îmbine tehnica cu pregătirea fizică. Brazilienii nu. De aceea, nici nu cred că brazilienii vor reuși prea curînd să mai cîștige campionatul mondial. Din păcate, este un adevăr că forța se impune de cele mai multe ori. Dar, fotbalul adevărat este tot cel brazilian. Spectaculos, plin de talent, bazat pe un control inimitabil al balonului, plin de imaginație, cu adevărat creator. Nu cred că Europa va produce așa ceva prea curînd. Poate doar în Africa să apară ceva asemănător.

Juan ALVAREZ

Held înscrie — sub privirile fundașului Joel — primul gol în poarta lui Claudio. Față din meciul R. F. a Germaniei — Brazilia, disputat la Stuttgart și încheiat cu 2—1 în favoarea formației gazdă.

PREGĂTIRI...PREGĂTIRI...PREGĂTIRI...

„NEÎNSEMNAT", DAR...

De la revenirea acesteia din cantonamentul de la Sinaia, publicul ploieștean este în mare parte nemulțumit de evoluția echipei petroliste. În cele două jocuri amicale disputate acasă, Petrolul nu a reușit decît cu mare greutate să obțină un rezultat de egalitate și acesta în min. 80 în fața unei echipe divizionare B, care de abia și-a început antrenamentele, Poiana Cîmpina. Se știe că numai cu o săptămînă în urmă ploieștenii cedaseră cu 2—1 în fața echipei Dinamo Bacău, tot la Ploiești.

Evident, în această perioadă nu rezultatele contează dar, pe lîngă acest lucru „neînsemnat" la prima vedere, ceea ce a nemulțumit a fost jocul slab al echipei aproape în toate compartimentele și în special în acela al înaintării. Prin trecerea lui Nae Ionescu în linia de mijloc s-a slăbit și apărarea imediată, care se arată nesigură, primind goluri cu multă ușurință.

La înaintare nu s-a găsit nici pînă acum din marele număr de tineri atacanți omul de gol. Astfel că declarațiile optimiste — cum că „Petrolul ar trage la titlu", făcute de conducerea echipei, ni se par cel puțin deocamdată lipsite de temei, exagerate.

Desigur, suporterii echipei s-ar bucura nespus dacă totuși surpriza unei comportări bune li s-ar oferi o dată cu începerea campionatului care bate la ușă.

Noi dorim sincer ca tînăra echipă a Petrolului să redevină aceeași echipă fruntașă de altădată...

ION POPESCU — coresp.

NOUTAȚI DE LA PROGRESUL BRĂILA ȘI OȚELUL GALAȚI

Pînă la 2 august, Progresul Brăila se pregătește la Bușteni, sub conducerea antrenorului Marin Alexandru. Echipa are în program jocuri de verificare cu Metalul Tîrgoviște, Caraimanul Bușteni și Carpați Sinaia. Brăilenii au în lot cîteva nume noi: Ivanovici, Dima, Simionescu și Petcu.

★

Lotul Oțelului Galați (cuprinzînd 20 de jucători; media de vîrstă — 24 ani), sub îndrumarea antrenorilor Gh. Drăghiescu și Pompiliu Ionescu, și-a stabilit cartierul general tot la Bușteni. Fotbaliștii gălățeni vor rămîne în stațiune pînă la 4 august, urmînd să susțină jocuri de verificare. Antrenorii își pun speranțe în Leca și Marohai, doi juniori foarte talentați.

VICTOR ZBARCEA — coresp.

CE FAC NOU PROMOVATELE ÎN C

SIGHETUL MARMAȚIEI. Cele două echipe maramureșene, C.I.L. Sighet și Bradul Vișeu, care vor activa în seria a VII-a, s-au întîlnit zilele trecute în cadrul pregătirilor într-un meci amical. Scorul a fost favorabil cu 3—0 formației din Sighet, care a folosit următorii jucători: **Pauli, Földvari, Ghinda I. Idvoreanu, Katler, Roman, Fodor, Matyas, Oros, Sebestyen, Kocerha** și **Turda**. (V. MIHALI — coresp.).

CĂLĂRAȘI. Formația Celuloza din localitate pornește în noul campionat cu un lot restrîns de jucători, în total 15. Antrenorul Mihai Nicolae, care a preluat echipa la începutul lunii iulie, a întocmit un program de pregătire care prevede 4 antrenamente pe săptămînă și unul sau două meciuri amicale. Pînă acum Celuloza a jucat cu S. N. Oltenița (1—1) și Cimentul Medgidia (2—4) — ambele în deplasare. Lotul: **Adrian, Jernoiu** — portari, **Pană, Huiea, Lazăr, Chiru** (junior), **Voca, Geacă, Bălăceanu, Enache** — apărători, **Galău, Florea** (junior), **Dobre, Roșca** și **Tătăreanu** (indisponibil cîteva etape). Meciurile echipei vor avea loc pe noul stadion municipal din Călărași care are terenul gazonat excelent, tribune pentru aproape 10 000 de persoane și vestiare (aflate încă în construcție).

DRĂGĂȘANI. Echipa Unirea, care a cucerit primul loc în campionatul interjudețean Argeș, se pregătește intens în vederea debutului în divizia C (seria a IV-a), pentru meciul cu puternica formație Carpați Sinaia. Antrenorul **N. Giuran** pregătește un lot de 18 jucători, care în luna iulie au participat, săptămînal, la 3—4 antrenamente. Dintre meciurile de verificare pe care le-a susținut pînă acum Unirea Drăgășani, amintim pe cele cu Rapid Piatra Olt (5—1) și Progresul Corabia (0—3). (D. DENGHEL-coresp.).

Kallo — ruptură de ligamente

În urma jocului cu Steaua, în lotul Farului a intervenit o indisponibilitate. Kallo, într-un duel pentru minge cu Sătmăreanu, a suferit o ruptură a ligamentelor peroneniene. Accidentul este destul de grav dacă ne gîndim că, acum, extrema constănțeană se află cu piciorul în ghips și că va trebui să rămînă în afara terenului de joc cel puțin o lună de zile. Farul va folosi în locul lui Kallo pe talentatul Cojocaru (Politehnica Galați) care, după terminarea studiilor, a fost repartizat la Constanța.

Buletinul transferărilor

La Federația română de fotbal s-au depus pînă la data de 30 iulie următoarele cereri de transfer:

- **Coman**, de la F. C. Argeș, pentru Dinamo București;
- **Goran** (Steagul roșu Brașov) pentru Chimia Suceava;
- **Ilie** (Textila Sebeș), **Nemeș** (Victoria Călan), **Stan** (F. C. Argeș) și **Georgescu** (Progresul București) pentru Jiul Petroșeni;
- **Takacs** (Stăruința Tg. Mureș), **Szallasi** (Medicina Tg. Mureș), **Szilagy** (Minerul Baia Mare), **Stinga** (Mureșul Luduș), **Bartha** (Medicina Tg. Mureș) și **Lokodi** (Viitorul Tg. Mureș) pentru A.S.A. Tg. Mureș;
- **Hornea** (Voința Galați), **Manolache** (Constructorul Galați), **Toma** (Voința Brăila), **Condrea** (Voința Galați), **Albei** (Petrolul Ploiești) și **Trandafir** (Recolta Brateș) pentru Politehnica Galați;
- **Vasilescu** (Universitatea Craiova), **H. Popescu** (Metalul Hunedoara) și **M. Popescu** (C.F.R. Pașcani) pentru Electroputere Craiova;
- **Nicoară** (Farul Constanța) pentru Portul Constanța;
- **Malschi** (Politehnica Iași) pentru Politehnica București;
- **Radu** (Șoimii Buzău), **Bucur** (Petrolul Ploiești), **Filica** (Progresul R. Sărat) și **Harapu** (Petrolul Tîrgoviște) pentru Flacăra Moreni;
- **Zamfirescu** (Metaloglobus București) pentru Electronica Obor București.

În vederea „Cupei Balcanice" — tineret

Antrenorul Dincă Schileru a convocat 40 de jucători din echipele de tineret — rezerve ale cluburilor din divizia A pentru selecția și alcătuirea unei reprezentative ce urmează să participe la prima ediție a „Cupei Balcanice" (rezervată echipelor naționale de tineret), programată la Atena, în perioada 4—8 septembrie.

Joi, 1 august, cei convocați vor evolua, împărțiți în două loturi, pe stadionul 23 August, începînd de la ora 16, în compania divizionarelor B Metalul București și Electronica Obor.

În fața fileului

S-A ÎNCHEIAT CAMPIONATUL ȘCOLILOR SPORTIVE

La Piatra Neamț s-a încheiat campionatul național masculin al școlilor sportive. Jocurile finalei au fost, în general, de bun nivel tehnic. Dintre ele s-a detașat net partida **Șc. sp. Ploiești — Șc. sp. nr. 1 București**, terminată cu scorul de 3—1 (15-7, 11-15, 16-14, 15-10) în favoarea ploieștenilor. Meciul a durat 150 de minute și a constituit un agreabil spectacol sportiv, în care au excelat **Bobeică, Curteanu, Drăgan** (Ploiești), **C. Ion** și **Găvruș** (București). De altfel, această întîlnire avea să decidă pe ocupantele locurilor I și II din clasamentul final, care arată astfel: 1. ȘCOALA SPORTIVĂ PLOIEȘTI (antrenor **Mircea Dumitrescu**) — **campioană republicană pe anul 1968**, 2. Șc. sp. nr. 1 Buc., 3. Șc. sp. Sibiu, 4. Șc. sp. Oradea, 5. Șc. sp. Piatra Neamț, 6. Șc. sp. Buzău.

C. NEMȚEANU
corespondent

ARBITRII TURNEULUI INTERNAȚIONAL DE LA CONSTANȚA

Jocurile turneului internațional feminin care vor avea loc la Constanța între 5 și 11 august vor fi conduse de următorii arbitri: Rudja Trhulja *(R.S.F.I.)*, Jozsef Lajos și Rezso Danoczi *(Ungaria)*, Nejat Altav *(Turcia)*, Oldrich Slavicek *(R.S.C.)*, Constantin Florescu și Costin Mușat *(România)*.

PERIOADA DE TRANSFERĂRI

F.R.V. a fixat termenele limită ale perioadei de transferări între 10 și 31 august.

Loto-Pronosport

Este de mult cunoscut faptul că la majoritatea tragerilor și concursurilor speciale și excepționale, Loto-Pronosport acordă premii în autoturisme, bani și excursii în țară și peste hotare.

Un bun prilej pentru obținerea acestor premii vi-l oferă TRAGEREA EXCEPȚIONALĂ LOTO DIN 6 AUGUST, la care se atribuie autoturisme de diferite mărci și capacități cilindrice în număr NELIMITAT: „Fiat 1800", „Renault 10 Major" și „Moskvici 408" cu 4 faruri și radio pentru variantele cu 3 numere cîștigătoare din primele 3 extrase.

Prin tragere la sorți, se mai atribuie 100 excursii „TURUL ROMÂNIEI" cu autocarul de circa 10 zile prin O.N.T. (50 premii a cîte 2 locuri).

Se mai acordă premii în numerar de valori variabile și fixe în bani.

Se efectuează 10 extrageri a cîte 12 numere, în total 120 numere.

Cu bilete seria F de 20 lei, puteți participa la toate cele 10 extrageri.

● La concursul Pronosport de duminică 28 iulie a.c. s-au înregistrat 6.288 premii. Deoarece la categoria a III-a valoarea unui premiu era sub plafonul minim, A.S. Loto Pronosport a alocat suma de 20.542 lei din fondul special și astfel cîștigătorii respectivei categorii își vor primi premiile.

PREMIILE CONCURSULUI PRONOEXPRES nr. 30 DIN 24 IULIE 1968

EXTRAGEREA I: categoria I: 2 variante a 23.955 lei; categoria a II-a: 2 x 23.955 lei; categoria a III-a: 55,5 x 966 lei; categoria a IV-a: 258,5 x 266 lei; categoria a V-a: 1.011 x 68 lei; categoria a VI-a: 3.945,5 x 24 lei.

EXTRAGEREA a II-a: categoria a II-a: 0.5 variante a 37.664 lei; categoria a III-a: 22 x 1.843 lei; categoria a IV-a: 123,5 x 422 lei; categoria a V-a: 527,5 x 96 lei; categoria a VI-a: 2.515 x 28 lei.

Report categoria I: 34.767 lei.

Actualitatea internațională

Confecția București — Ozd (Ungaria) 17-11 (10-4), la handbal feminin

Ieri, pe stadionul Dinamo, în cadrul turneului pe care-l efectuează în țara noastră, echipa feminină de handbal Ozd (Ungaria) a întîlnit formația bucureșteană Confecția, de care a fost întrecută cu scorul de 17—11 (10—4). Astăzi, pe stadionul Progresul, începînd de la ora 18, Ozd joacă cu I.C.F.

POLO PE APA

Industria linii Timișoara — I.S. Pancevo (Iugoslavia) 5-3

Marți după-amiază, la Timișoara, echipa locală **Industria linii** a învins într-un meci amical formația iugoslavă **I. S. Pancevo** cu scorul de 5—3 (0—1, 1—2, 2—0, 2—0) prin golurile înscrise de Laslo (2), Papa (2) — unul din lovitură de la 4 m, Bernstein (de la 4 m), respectiv, Stamenic (2) și Colianic.

P. ARCAN — coresp. principal

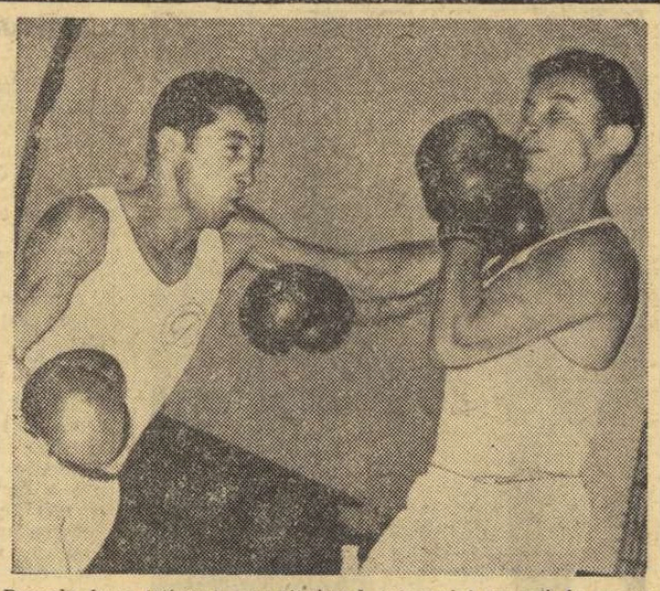

Pascale Iuga (stînga) este titularul categoriei muscă în reprezentativa de tineret. Iată-l, în fotografie, în meciul cu Davidescu, din turneul final al recentelor campionate.

Foto: A. NEAGU

BOXERII ROMÂNI ÎN PREAJMA UNOR NOI CONFRUNTĂRI INTERNAȚIONALE

CONSTANȚA: Două întîlniri cu selecționata Odesei așteptate cu mult interes

„Săptămîna aceasta, iubitorii boxului" din Constanța vor avea prilejul să vizioneze două întîlniri de mare atracție între selecționata orașului și puternica echipă a Odesei (U.R.S.S.). Este prima confruntare dintre reprezentativele acestor orașe, unde boxul se bucură de mare priză la spectatori. Pugiliștii sovietici au sosit luni seara la Constanța, o bună parte dintre ei venind direct din orașul Leninakan (R.S.S. Armeană), unde au participat la finalele campionatelor U.R.S.S.

Parcurgînd lista boxerilor din Odesa, sosită de curînd la federația noastră de specialitate, ne atrag atenția cîteva nume cunoscute. În fruntea formației oaspeților se situează campionul U.R.S.S. al categoriei cocoș pe anul 1968, Leonid Bugaevschi. El are 23 de ani și a susținut pînă în prezent 114 meciuri, din care a cîștigat 96. „Pana" Vladimir Trestin (28 de ani) a ocupat anul acesta locul trei în campionatele U.R.S.S., fiind învins în semifinale, după un meci foarte strîns, de către Plotnikov, care avea să devină campionul categoriei. Trestin a boxat anul trecut la Dinamoviada de la Szombathely (Ungaria) unde, printre alții, l-a învins prin abandon pe reprezentantul nostru, Constantin Crudu.

Și semiușorul Anatoli Bondarenko (28 de ani) a participat la finalele campionatelor unionale de la Leninakan. Echipa Odesei mai cuprinde pe Grabceak, Ivanenko, Zubenko, Budko, Cionia, Karetin și Iniatkin.

În ceea ce-i privește pe pugiliștii constănțeni, aceștia se pregătesc cu toată atenția în vederea acestor confruntări. Antrenorul lor, Nicolae Buză, are însă la dispoziție un lot restrîns (Manole, Bănică, Iliescu, Anton, Vișinescu, Baciu și Preda). Titularul categoriei mijlocie ușoară, fostul campion I. Pițu, s-a accidentat de curînd, astfel că participarea sa este incertă. Pînă joi, cînd se va disputa prima partidă, Buză speră să alcătuiască o formație robustă, care să dea o replică viguroasă puternicei selecționate a Odesei.

LENINGRAD: A patra ediție a „turneului speranțelor olimpice"

De la o ediție la alta, „turneul speranțelor olimpice" capătă tot mai mult atenția amatorilor boxului din Europa. Anul trecut, cu prilejul ediției a treia, disputată la Budapesta, sala Sportcsarnok a fost, la fiecare reuniune, plină pînă la refuz. Spectatorii, ca și antrenorii și ziariștii din Cehoslovacia, Polonia, Iugoslavia, U.R.S.S., Cuba, Bulgaria, R.D. Germană, România și Ungaria au urmărit cu mare interes disputele „speranțelor", pledînd pentru extinderea participării — în viitor — la acest mic campionat european de tineret.

Peste cîteva zile, la Leningrad, tinerii pugiliști din numeroase țări europene vor urca din nou scările ringului. „Turneul speranțelor" a ajuns la cea de a patra ediție. Se contează — după cum ne relata nu demult secretarul federației de box din U.R.S.S., *Gheorghi Zibalov* — pe o participare masivă. Apropiatele confruntări vor fi, fără discuție, mai dificile, țara gazdă fiind reprezentată de două garnituri foarte puternice.

Dar, rezultatul în sine contează mai puțin, antrenorii urmărind să investigheze posibilitățile actualilor lor elevi, ca și pe cele ale adversarilor, în vederea viitoarelor competiții de amploare.

Formația țării noastre a suferit modificări substanțiale față de cea care ne-a reprezentat anul trecut, la Budapesta. La Leningrad, vor fi admiși boxeri pînă la vîrsta de 20 de ani, fapt care i-a constrîns pe antrenorii Dumitrescu și Niculescu să renunțe la serviciile unor sportivi valoroși, cum sînt Nedelcea, Nicolau, Silberman, Gorea, Popa și Alexe. Va fi prezentată, deci, o echipă foarte tînără, din care doar Cuțov și Ene au ceva mai multă experiență. Iată, de altfel, echipa care va pleca la Leningrad, la 1 august: Vasile Ivan (semimuscă), Pascale Iuga (muscă), Vasile Kiss (cocoș), Paul Dobrescu (pană), Calistrat Cuțov (semiușoară), Gheorghe Ene (ușoară), Constantin Cocîrlea (semimijlocie), Ion Győrfi (mijlocie ușoară), Alec Năstac (mijlocie) și Vasile Lehăduș (grea). Pugiliștii noștri vor fi însoțiți de arbitrul Eugen Lazăr.

R. CĂLĂRAȘANU

Pînă la toamnă, sub patru minute pe 400 m-liber?

Antrenamentul lui Mark este conceput special pentru această performanță. Intîi, el se va obișnui să înoate de patru ori consecutiv suta de metri, cu intervale cît mai scurte și sub un minut. Apoi intervalele vor fi scurtate treptat, pînă cînd va reuși să înoate patru sute de metri fără întrerupere, în același tempo".

În toate sporturile individuale se discută — și încă nu de ieri, de azi — problema așa-zisei limite a posibilităților omenești. Vom aminti doar cîteva cifre care astăzi ne fac să zîmbim. Astfel, la săritura în înălțime „limita" a fost considerată 2 metri, la săritura în lungime — 8 metri, iar la haltere (categoria grea) 500 kg.

La înot, stilul liber, limita a fost apreciată la un minut pe 100 m. Dar, ea a fost întrecută de americanul Johnny Weissmüller încă din anul 1922. Depășirea limitei de două minute la 200 m liber a avut loc în anul 1960.

Acum este rîndul probei de 400 m. Într-adevăr, ne putem aștepta la aceasta dacă avem în vedere cuvintele renumitului antrenor american George Heines, care a format, printre alții, înotători ca Don Schollander, Garry Ilman și Mark Spitz. Acesta din urmă este cea mai mare descoperire a sa și tocmai el urmează să fie primul înotător care va depăși limita de patru minute. În legătură cu aceasta, George Heines a spus: „Sînt ferm convins că, în acest an, limita de 4 minute va fi atinsă.

Trimisul nostru special la Sofia, VALERIU CHIOSE, transmite:

ÎN AȘTEPTAREA ATLETISMULUI, LA NATAȚIE...

În tribunele frumoasei **baze nautice Spartak**, de la poalele muntelui Vitoșa, nu rămăsese marți după-amiază nici un loc liber. O dovadă în plus că sofioții iubesc competițiile de înot. Și pasiunea lor a fost răsplătită din plin. Ei au avut prilejul să urmărească cîțiva performeri bine cotați în piscinele europene.

Voi începe relatarea, în ordinea inversă a desfășurării programului, cu ultima cursă, cea de **400 m mixt**, în care a fost înscris unul din cei doi concurenți români prezenți la întrecerile de înot ale Festivalului, Vladimir Moraru. Dificil, dar mai cu seamă capricios, tetratlonul nautic nu și-a dezmințit nici de data aceasta reputația. De pildă, sovieticul Grigori Davidov, recordmanul Europei și — pînă nu de mult — al lumii, creditat cu performanțe sub 4:50, a fost învins de ambițiosul și tenacele înotător bulgar Rusev. Dar, iată cum s-au petrecut lucrurile. La primul stil, fluture, s-a mers destul de „moale" (1:07,0), Rusev și Moraru întorcînd primii. „Spatele" i-a fost fatal concurentului nostru, aruncîndu-l pe locul cinci, în schimb l-a adus pe primul plan al cursei, alături de Rusev, pe Davidov. Cei doi lideri au încheiat cap la cap brasul, urmînd deci ca medalia de aur să fie decisă la craul. Mai decis pe ultimii metri, campionul bulgar a obținut victoria, în fața unui adversar de prestigiu. Rezultatele sînt, totuși, modeste: 1. **Rusev (Bulgaria)** 5:03,3, 2. **Davidov (U.R.S.S.)** 5:05,9, 3. **Mühre (R.D.G.)** 5:06,7. **Moraru** a sosit al VI-lea (5:13,6), cînd laureații se pregăteau să iasă din bazin...

Polonezul **Kristian Langer**, posesorul unui stil foarte elegant, a cîștigat **400 m liber** (4:24,3), după o cursă de „promenadă". În urma lui, la distanțe apreciabile, bulgarul **Stațelov** (4:34,6) și sovieticul **Grivenikov** (4:43.9). Foarte strînsă a fost proba feminină de **200 m bras**, care i-a prilejuit gratioasei junioare sovietice **Valentina Burkauskaite** (2:53,8) o notabilă victorie internațională. În sfîrșit, cursa feminină de **100 m liber** le-a adus gazdelor cea de a doua victorie a zilei, prin **Janeta Slavceva** — 1:04,6.

În **concursul masculin de gimnastică** conduce un sportiv nord-coreean, **Li Sun-Don**, înaintea sovieticului Viaceslav Davidov, iar în cel feminin — reprezentanta Bulgariei, **Vania Marinova**, la cîteva sutimi de Helen Werner (R.D.G.) și Svetlana Buzina (U.R.S.S.).

La ora cînd telefonez, n-a sosit încă nici o veste din provincie, unde au început competițiile de handbal, haltere și lupte.

Miercuri se deschide concursul de **tenis de masă**. Pentru **Giurgiucă** și **Rethi**, cei mai puternici adversari se anunță sovieticii **Amelin**, **Strelnikov**, cehoslovacul **Dvorjak** și un jucător... necunoscut, foarte periculos însă, pentru simplul motiv că este japonez. În turneul feminin, la care participă, printre altele, **Eleonora Mihalca** și **Viorica Ivan**, este înscrisă și **Zoia Rudnova**, marea ghinionistă a campionatelor europene.

Ziua de marți mi s-a părut mult mai puțin agitată decît m-aș fi așteptat. Dar, întrecerile se vor înviora considerabil, de vineri, cînd începe atletismul — regele neîncoronat al oricărei reuniuni polisportive.

La Gdansk, în „Cupa Mării Baltice" handbaliștii noștri au confirmat

Cea de-a 4-a ediție a „Cupei Mării Baltice" la handbal, disputată la Gdansk (Republica Populară Polonă) a revenit, după cum se știe, reprezentativei țării noastre la capătul unor întreceri care s-au bucurat de o participare record (7 echipe naționale și o selecționată de tineret a țării gazdă), avînd, totodată, și un caracter festiv: împlinirea a 50 de ani de la introducerea handbalului în Polonia.

Bilanțul întrecerilor susținute de echipa noastră cu acest prilej este cunoscut: 4 jocuri disputate și tot atîtea victorii, printre învinse numărîndu-se și selecționatele R.D. Germane și Ungariei, bine cotate pe plan internațional. Deci, prin prisma rezultatelor, selecționata noastră a corespuns integral. Dar un alt aspect merită să fie relevat cu precădere, acela al calității jocurilor prestate în întîlnirile cele mai importante (mai puțin cel din jocul cu „tineretul" polonez), pentru care atribuim selecționatei noastre fără ezitare, calificativul foarte bine. Și acest lucru ne bucură cel mai mult. Am prezentat la acest turneu o echipă tînără în care, exceptînd pe Grula și Samungi, cu un bogat palmares internațional, ceilalți componenți urcă încă treptele consacrării (**Coasă, Papp, Guneș, Mentzel, Spek, Paraschiv**) sau tind să-și consolideze poziția în națională (**Moldovan, Dincă**). În acest context, echipa noastră a reușit de-a lungul celor patru zile de întreceri să furnizeze partide de un bun nivel, să utilizeze cu succes o gamă variată de procedee tehnice și tactice, atît în apărare cît și în atac și, în final, să realizeze partide de rar spectacol (cu R.D.G. și Suedia) sau de mare luptă (cu Ungaria).

Comportarea handbaliștilor noștri a scos în evidență cu acest prilej un important aspect: avem o serie de jucători cu reale calități fizice și tehnice, care, atunci cînd reușesc să se concentreze și vor să-și subordoneze calitățile individuale jocului colectiv, au evoluții remarcabile.

Remarcînd comportarea întregului lot utilizat, ne vom referi în mod special la **Gruia** (care a primit „Cupa de cristal" pentru cel mai tehnic jucător al turneului), **Moldovan** („Cupa" pentru cel mai bun jucător român), **Samungi, Dincă, Guneș, Coasă, Paraschiv** și **Papp**. O mențiune antrenorului **N. Nedef**, pentru modul în care a știut să conducă națională noastră de-a lungul întregului turneu.

Începînd de anul viitor, turneul țărilor Baltice, la care participă ca invitate de onoare România și Ungaria, se va disputa, pe rînd, în fiecare țară participantă.

În încheiere, trebuie subliniat arbitrajul bun prestat de **Pandele Cirligeanu** în ambele partide conduse, lucru menționat și de presa de specialitate din Gdansk.

Gh. RANGU

Turneul de șah de la Skoplje

BELGRAD. În runda a 14-a a turneului internațional de șah de la Skoplje, sportivul român Florin Gheorghiu a fost învins de liderul clasamentului, maghiarul Portisch. În partida întreruptă din runda a 11-a, Florin Gheorghiu a cîștigat la Matulovici (Iugoslavia). Alte rezultate din runda a 14-a: D. Ilievski — Janosevici 0—1; Matanovici — Savon remiză; Minici—Uhlmann — remiză. Celelalte partide s-au întrerupt. În clasament conduce Portisch (Ungaria) cu 10½ puncte, urmat de Polugaevski (U.R.S.S.), Hort (Cehoslovacia) — 9½ puncte (1), Uhlmann (R.D. Germană) — 8½ puncte etc.

Florin Gheorghiu ocupă locul 12 cu 6½ puncte.

Triunghiularul de gimnastică R.F.G. — Finlanda — Italia

MÜNCHEN. Întîlnirea triunghiulară de gimnastică disputată la Pinneberg între selecționatele masculine ale R. F. a Germaniei, Italiei și Finlandei s-a încheiat cu victoria sportivilor vest-germani. Echipa R.F. a Germaniei a totalizat 553,40 puncte fiind urmată în clasament de Finlanda — 544,75 p. și Italia — 537,50 p. La individual compus: 1. Willi Jaschek. (R.F.G.) cu 111,45 p. 2. Mauno Nissinen (Finlanda) — 110,40 p. 3. Heiko Reinemer (R.F.G.) — 110,25 p.

REZULTATE EXCELENTE REALIZATE DE ATLEȚII FRANCEZI

PARIS. — Campionatele de atletism ale Franței — criteriu de selecție pentru Jocurile Olimpice din Mexic — au fost de un bun nivel tehnic. Cîteva rezultate: masculin — **400 m — Jean Claude Nallet 45,7 (record francez); lungime: Jacques Pani** (în fotografie) **8,08 m; greutate: Pierre Colnard 19,31 m; 100 m: Roger Bambuck 10,3; 200 m — Bambuck 20,5; 5 000 m: Wadoux — 13:57,2; disc: Pierre Alard — 52,94 m; prăjină: D'Encausse — 5,10 m; 110 m garduri: Duriez — 14,1;** feminin — **800 m: Dupureur — 2:04,4; 100 m: Telliez 11.5; 200 m: Montandon 23,5; 400 m: Besson 54,3.**

La sfîrșitul săptămînii, la Budapesta „Cupa Dunării" pentru halterofilii juniori

La sfîrșitul acestei săptămîni va avea loc la Budapesta „Cupa Dunării" la haltere, competiție rezervată juniorilor. La această întrecere va lua startul și o echipă de halterofili români.

telex·radio·telefon

LA FREIBURG s-au desfășurat campionatele de motociclism ale R.F. a Germaniei. La clasa **125 cmc**, victoria a revenit lui Dieter Brakn, care concurînd pe o motocicletă „M.Z." a realizat o medie orară de 94,350 km.

Iată pe cîștigătorii celorlalte clase: **250 cmc:** Dothar John, pe „Suzuki" (media orară 94,190 km); **350 cmc:** Gerhard Jeukerott, pe „Honda" (medie orară 94,720 km); **500 cmc:** Karl Hoope, pe „Matchless" (medie orară 97,980 km).

■

COMPETIȚIA internațională feminină de tenis desfășurată la Toquet a fost cîștigată de formația U.R.S.S., care în finală a întrecut cu 3—0 echipa Cehoslovaciei. Morozova a învins-o cu 6—2, 10—8 pe Holubova, iar Ermolaeva a dispus cu 7—5, 6—2 de Vaneckova. La dublu, cuplul Morozova—Ermolaeva a cîștigat cu 6—3, 6—2 la perechea Holubova — Vaneckova. În meciul pentru locurile 3—4, echipa Olandei a întrecut cu 2—1 selecționata Franței.

■

TUNEUL internațional de tenis de la Baastad, rezervat jucătorilor profesioniști, s-a încheiat cu succesul americanului Dennis Ralston. În finala probei de simplu masculin, Ralston l-a învins cu 5—7, 8—6, 6—3, 6—3 pe australianul John Newcombe. Locul trei a fost ocupat de iugoslavul Nikola Pilici, care l-a întrecut cu 4—6, 6—3, 6—3, 6—0 pe englezul Roger Taylor.

■

Alte rezultate înregistrate în competiția estivală de fotbal „Cupa Intertoto": Szombierki Bytom— Djurgaarden Stockholm 3—1 (2—0); G.K.S. Katowice — Chaux de Fonds 2—1 (0—0); Austria Salzburg — Carl Zeiss Jena 0—0; Bienne — Haelsingborg 1—4 (1—3).

„Tour de l'Avenir" — o participare valoroasă

PARIS 30 (Agerpres). — Al 8-lea tur ciclist al Franței pentru amatori, „Tour de l'Avenir", se va desfășura anul acesta între 13 și 22 septembrie, în zece etape, pe un traseu însumînd 1 559 km. Plecarea se va da de la Thonon les Bains, iar sosirea va avea loc la Nancy. Sînt prevăzute două etape contracronometru individual, dintre care una în ultima zi a cursei. De asemenea, va avea loc o probă contracronometru pe echipe la Chaux de Fonds în Elveția, unde Turul va face escală pentru o zi. Desfășurîndu-se în preajma Jocurilor Olimpice, cursa capătă o importanță deosebită și va reuni probabil la start pe cei mai buni rutieri amatori din lume. Pînă în prezent și-au confirmat participarea echipe din Spania, Belgia, Olanda, Iugoslavia, Italia, Elveția și Franța (cu trei formații). În palmaresul întrecerii figurează Gimondi, învingător în 1964, Gomez del Moral (1962), Robini (1967).

WOLFSOHL, CAMPION AL R.F.G. LA FOND

MÜNCHEN. — Titlul de campion al R.F. a Germaniei la fond (profesioniști) a revenit ciclistului Rolf Wolfsohl, care a parcurs 175 km în 4h 43:00.

JOEL ROBERT CONDUCE ÎN CAMPIONATUL MONDIAL DE MOTOCROS — LA 250 CMC

HELSINKI 30 (Agerpres). — În localitatea finlandeză Hyvinkaeae s-a desfășurat un concurs de motocros, contînd pentru campionatul mondial — clasa 250 cmc. Victoria a revenit finlandezului Kalevi Vehkonen, urmat de Joel Robert (Belgia), și de suedezul Torsten Hallman.

În clasamentul campionatului mondial, primul loc este deținut de Joel Robert cu 55 de p; 2. Torsten Hallman — 41 p.

„MAREA BUCLĂ", MAREA AVENTURĂ... (I)

(Urmare din pag. 1)

multe milioane, un mijloc de reclamă care, uneori, afectează partea sportivă, o întreprindere construită pe baza interferenței de interese a unor firme și consilii de administrație ce nu sînt niște Mecena ai sportului, ci niște buni estimatori ai posibilităților pe care le oferă ciclismul în creșterea acțiunilor lor. Pentru că sumele investite în „Tour de France" se vor întoarce, pe alte căi, cu dobînzi mari în seifurile din care au ieșit...

Dar, tot acest amestec de sport și artă, de întrecere și negustorie, de sărbătoare folclorică, cîte o dată de circ, are — în afara rarelor momente cînd devine desuet — un farmec deosebit care captivează, care nivelează pentru moment asperitățile, care-ți solicită în final aplauzele.

★

Caravana celui de al 55-lea „Tour de France" trecuse de Font-Romeu, de locul unde sute de sportivi încearcă să respire aerul Mexicului, să se obișnuiască cu el pentru a-și asigura solicitudinea pistei olimpice și, în fond, pentru a intra în grațiile zeiței care la rendez-vous-ul din octombrie va împărți colane de aur, argint și bronz. „Marea buclă" intrase în ultima treime care avea să fie și cea mai animată. Din clipa în care domnii Felix Levitan și Jacques Goddet, directorii competiției, m-au prezentat celor peste 200 de ziariști, devenisem un membru al caravanei, cu drepturile și obligațiile ce decurg din aceasta. Eram unul din cei peste 1 500 de oameni privilegiați ce urmează zi de zi itinerarul așilor pedalei, unul din cei care au asigurat un loc în sutele de mașini ce se află permanent înaintea și în urma plutonului, unul din cei invidiați de milioanele de oameni aflați pe traseu și care nu pot vedea decît o clipă din marea încleștare a giganților șoselei.

Pînă la Paris, străbătînd Alpii și Vosgii, aveam să-mi creez o imagine reală a acestui „trib" nomad. În cronicile transmise din cursă n-am încercat și, poate, nici n-aș fi reușit să redau cititorilor noștri decît parțial dimensiunile spectacolului pe care l-am văzut și l-am admirat timp de o săptămînă. O voi face acum, cînd imaginea de ansamblu este creată, cînd „Tour de France" mi-a dezvăluit o mare parte din secretele popularității sale.

CUM SE DESFĂȘOARĂ, ÎN FAPT, SPECTACOLUL ZILNIC?

„Startul" se dă în zori. Cam pe la 6—7 dimineața se pune în mișcare caravana publicitară. Peste 100 de mașini, special construite, zeci de motociclete, se astern la drum pentru a deschide spectacolul. Pentru această „avangardă", anunțarea cursei și trezirea interesului spectatorilor față de disputa rutierilor se află în subsidiar. Principalul scop al caravanei publicitare este acela de a face... publicitate. În caravană nu sînt admise însă decît firmele care și-au adus contribuția la acoperirea cheltuielilor „Turului Franței", cheltuieli care se ridică la fabuloasa sumă de 400 000 000 franci francezi (vechi).

Deschiderea spectacolului aparține „motarzilor" din „carrousel motocycliste", prezentați de firma Cinzano — Dubonnet. Prin orașele și micile localități prin care trec și, îndeosebi, în orașul în care se încheie etapa, motarzii evoluează într-un lung șir de numere de reală acrobație, cu o măiestrie care-ți smulge aplauzele. Din spatele grupului motocicliștilor, mașina-crainic îți amintește insistent firma care oferă spectacolul, calitățile băuturilor, starea de euforie pe care ți-o creează consumarea lor și, într-un tîrziu, numele celui care comandă grupul motarzilor. Spectacolul continuă. La intervale de timp nu prea mari, dar care să șteargă întrucîtva impresia lăsată de cei dinainte și să stimuleze curiozitatea pentru ce va urma, apar grupuri de mașini aparținînd altor firme. Pe străzi defilează adevărate butelii de gaz supradimensionate, făcînd reclamă lui „Butagaz", insecte care descoperă raiul datorită puternicului insecticid „Catch", imense butoale de bere „Champigneulles", autobuze transformate în cuști pentru a găzdui leul, fiorosul leu „Esso", un orologiu de turn medieval al lui „Longines", ultimele tipuri de automobile echipate cu cauciucuri „Kleber", mașini „fîntîni arteziene" cu apă „Vittel" ș.a.m.d. Fiecare grup de mașini are un crainic neobosit în lăudarea calităților produselor pe care le prezintă. Din aceste „reclame-soc", care dovedesc spirit inventiv, se împart mici daruri eftorva din spectatori și, tuturor, afișe, pliante, fotografii. Imprimate pe bandă de magnetofon, sînt transmise din mașini anecdote, mici întîmplări, în care poanta finală este, firește, tot un elogiu adresat insecticidului, cauciucurilor, apei minerale sau ceasului de precizie recomandat milioanelor de spectatori de pe traseul de peste 4 600 km pe care-l străbate „Tour de France".

Fiecare dintre aceste firme reprezentate în caravană are și îndatoriri zilnice față de organizatorii cursei. „Esso-Standard" asigură carburanții și lubrifianții mașinilor oficiale, „General-Motors" — frigiderele, „Longines" — aparatele de cronometraj, „Peugeot" — mașinile oficiale, „U.N.A." — hrana concurenților etc. După ce spectacolul publicitar — un fel de procesiune de carnaval — s-a încheiat, își face apariția o altă coloană de mașini. Sînt microbuze multicolore ale marilor cotidiene, ale ziarelor locale, ale revistelor și editurilor care oferă spectatorilor (contra cost) edițiile de ultimă oră. În sfîrșit, uvertura spectacolului are ca punct final o repriză de muzică ușoară oferită de orchestra „Les pieds de poule", în care evoluează și una din vedetele scenei franceze, Maurice Biraud.

O scurtă perioadă de relaxare și aparatele tranzistorizate anunță că, în curînd, se va ivi la orizont caravana propriu-zisă a „Turului Franței"...

(Va urma)

LA ÎNCHIDEREA EDIȚIEI

LA LUPTE GRECO-ROMANE (JUNIORI)

Selecționata județului Argeș — Sel. Iugoslaviei 3,5 — 6,5

Marți după-amiază s-a desfășurat pe stadionul „1 Mai" din Pitești, în fața unui numeros public, întîlnirea internațională de lupte greco-romane la juniori dintre selecționata județului Argeș și reprezentativa Iugoslaviei, care a susținut un turneu în țara noastră. Oaspeții au repurtat victoria cu 6,5—3,5. Dintre luptătorii români doar I. Gibu și-a încrucișat adversarul (tuș în min. 1 cu I. Frgic — cat. 48 kg). Restul de puncte ale piteștenilor le-au obținut I. Ionescu, C. Pălărie, R. Codreanu, terminînd meciurile lor la egalitate, și P. Ștefan, care a cîștigat prin neprezentarea adversarului.

I. FEȚEANU — coresp.

ÎNTÎLNIREA JAPONIA — INDIA PENTRU „CUPA DAVIS"

TOKIO. — India a acceptat propunerea federației japoneze de tenis de a juca finala zonei orientale a „Cupei Davis" cu echipa Japoniei, în zilele de 21, 22 și 23 septembrie la Tokio.

NOU RECORD EUROPEAN DE ÎNOT

STOCKHOLM. — În cadrul unui concurs de natație desfășurat la Jonköping, înotătorul suedez Peter Fell a ameliorat din nou recordul european la proba de 200 m delfin, realizînd performanța de 2:08,0.

WINSTONE VA ABANDONA BOXUL?

LONDRA. — Pugilistul englez Howard Winstone, care a pierdut săptămîna trecută titlul de campion mondial la categoria pană în fața spaniolului Jose Legra, a fost sfătuit de antrenorul său, Eddie Thomas, să se retragă din activitatea competițională. Winstone a cerut un răgaz de cîteva zile, pînă va lua o hotărîre în acest sens.

VOLEIBALIȘTII ROMÂNI DIN NOU ÎNVINȘI ÎN R.D.G.

BERLIN, 30 (prin telefon). — Astăzi (N. R. ieri) s-a disputat la Leipzig cea de a doua întîlnire dintre reprezentativele de volei masculin ale României și Republicii Democrate Germane. Și de data aceasta victoria a revenit gazdelor, dar — spre deosebire de primul meci — jucătorii români au reușit să cîștige un set. Rezultat: 3—1 (15—13, 5—15, 15—13, 15—4).

Tiparul I. P. „Informația" str. Brezoianu 23—25.

40365